

# ZARZĄD POWIATU GOSTYNIŃSKIEGO

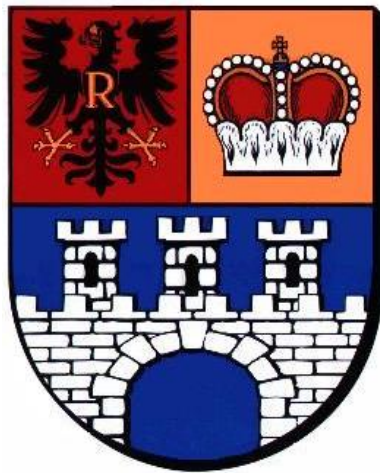

## PROGRAM OCHRONY ŚRODOWISKA POWIATU GOSTYNIŃSKIEGO NA LATA 2021 -2024 Z UWZGLĘDNIENIEM LAT 2025-2028

Gostynin, czerwiec 2021 rok (II)

## **Spis treści**

STRESZCZENIE – OPIS W JĘZYKU NIESPECJALISTYCZNYM .....	4
1. WSTĘP .....	6
1.1. Podstawa prawna .....	6
1.2. Cel opracowania .....	6
1.3. Zakres opracowania .....	7
1.4. Metodyka opracowania.....	7
1.5. Dokumenty o charakterze strategicznym i programowym.....	9
2. OCENA STANU ŚRODOWISKA W POWIECIE GOSTYNIŃSKIM .....	26
2.1. Podstawowe dane o powiecie gostynińskim .....	26
2.1.1. Położenie geograficzne i struktura administracyjna.....	26
2.1.2. Demografia, gospodarka, rolnictwo.....	27
2.2. Ochrona klimatu i jakość powietrza .....	29
2.2.1. Warunki klimatyczne .....	29
2.2.2. Stan aktualny. Presje .....	29
2.2.3. Ocena jakości powietrza.....	32
2.2.4. Wykorzystanie energii ze źródeł odnawialnych na terenie powiatu .....	46
2.3. Zagrożenia hałasem .....	54
2.3.1. Stan aktualny. Presje .....	54
2.4. Pola elektromagnetyczne .....	61
2.4.1. Stan wyjściowy. Presje.....	61
2.5. Gospodarowanie wodami .....	65
2.5.1. Charakterystyka hydrologiczna powiatu .....	65
2.5.2. Aktualny stan wód powierzchniowych. Presje .....	67
2.5.3. Wody podziemne.....	88
2.5.4. Zanieczyszczenie wód powierzchniowych azotanami pochodzącymi ze źródeł rolniczych.....	94

*Program ochrony środowiska Powiatu Gostynińskiego na lata 2021-2024  
z uwzględnieniem lat 2025-2028*

2.5.5.	Powodzie i podtopienia .....	95
2.5.6.	Susza.....	95
2.6.	Gospodarka wodno – ściekowa .....	100
2.6.1.	Gospodarka wodna (zaopatrzenie w wodę) .....	100
2.6.2.	Gospodarka ściekowa.....	106
2.7.	Zasoby geologiczne .....	113
2.7.1.	Stan aktualny. Presje .....	113
2.8.	Gleby .....	116
2.9.	Gospodarka odpadami i zapobieganie powstawaniu odpadów .....	120
2.9.1.	Stan aktualny. Presje .....	120
2.9.2.	Odpady z sektora gospodarczego .....	131
2.10.	Zasoby przyrodnicze, w tym lasy .....	137
2.10.1.	Formy ochrony przyrody .....	137
2.10.2.	Zabytki, w tym parki dworskie.....	144
2.10.3.	Tereny zieleni .....	145
2.10.4.	Lasy .....	146
2.11.	Zagrożenia poważnymi awariami.....	150
3.	HARMONOGRAM REALIZACJI ZADAŃ W LATACH .....	154
	2021 – 2024 Z UWZGLĘDNIENIEM LAT 2025 – 2028 .....	154
4.	SYSTEM REALIZACJI PROGRAMU OCHRONY ŚRODOWISKA .....	200
4.1.	Wdrażanie, zarządzanie i monitoring realizacji założeń programu.....	200
4.2.	Instrumenty i środki realizacji polityki ekologicznej na poziomie powiatu.....	200
4.3.	Źródła finansowania inwestycji z zakresu ochrony środowiska .....	202
4.4.	Zarządzanie i monitoring realizacji założeń programu. Wskaźniki monitoringu programu.....	206
4.5.	Podmioty zaangażowane w realizację programu.....	210
5.	Spis tabel.....	212

*Program ochrony środowiska Powiatu Gostynińskiego na lata 2021-2024  
z uwzględnieniem lat 2025-2028*

---

6. Spis rysunków .....	214
7. Wyjaśnienie użytych skrótów .....	214
8. Wykorzystane materiały .....	217

## **STRESZCZENIE – OPIS W JĘZYKU NIESPECJALISTYCZNYM**

Dokument - Program ochrony środowiska Powiatu Gostynińskiego na lata 2021 – 2024 z uwzględnieniem lat 2025 - 2028, zawiera syntetyczną ocenę stanu środowiska w Powiecie Gostynińskim z wyodrębnieniem zaobserwowanych czynników pozytywnych, negatywnych oraz najważniejszych problemów. Wnioski z części dotyczącej stanu środowiska znalazły odzwierciedlenie w zapisach celów, działań i zadań przewidzianych do realizacji w latach 2021-2024 z perspektywą do roku 2028. Powiatowy program ochrony środowiska został wykonany na podstawie art. 17 ust.1 ustawy z dnia 27 kwietnia 2001r. Prawo ochrony środowiska (POŚ). Podstawowym celem sporządzenia i uchwalenia POŚ jest realizacja przez jednostkę samorządu terytorialnego polityki ochrony środowiska zbieżnej z założeniami najważniejszych dokumentów strategicznych i programowych. Z założenia POŚ powinien stanowić podstawę funkcjonowania systemu zarządzania środowiskiem spajającą działania i dokumenty dotyczące ochrony środowiska i przyrody na szczeblu powiatowym. W Programie scharakteryzowano stan elementów środowiska: jakość powietrza, klimat, hałas, promieniowanie elektromagnetyczne, wód podziemnych i powierzchniowych, zasoby geologiczne, gleby, gospodarka odpadami, zasoby przyrodnicze, zagrożenia poważnymi awariami. Analizy dokonano wykorzystując m. in. opracowania własne, dane oraz konkluzje Programu Ochrony Środowiska Województwa Mazowieckiego do 2022r. (POŚ WM 2022), Plan gospodarki odpadami dla województwa mazowieckiego 2024 (WPGO 2024), wyniki monitoringu środowiska prowadzonego przez Mazowieckiego Wojewódzkiego i Głównego Inspektora Ochrony Środowiska, opracowania krajowe, dane statystyczne. Program ochrony środowiska dla Powiatu Gostynińskiego zwany dalej „POŚ PG” przenosi na powiatowy szczebel administracji i doprecyzowuje cele zawarte w strategiach, programach i dokumentach programowych, o których mowa w ustawie z dnia 6 grudnia 2006 r. o zasadach prowadzenia polityki rozwoju. Dla wyodrębnionych obszarów interwencji wyróżniono cele, kierunki interwencji i zadania uwzględniające cele wojewódzkie. Dla poszczególnych zadań wskazano jednostkę odpowiedzialną za realizację oraz instrumenty umożliwiające osiągnięcie założonych celów. Każdy z wyodrębnionych obszarów interwencji uwzględnia zagadnienia horyzontalne: (I) adaptację do zmian klimatu, (II) nadzwyczajne zagrożenia środowiska, (III) działania edukacyjne oraz (IV) monitoring środowiska. Do przyjętych celów przypisano wskaźniki - liczbowe przedstawienie stanu lub tendencji, które określa w sposób mierzalny wpływ podejmowanych działań na środowisko. Wskaźniki umożliwiają określenie postępu realizacji zadań oraz umożliwiają dokonanie oceny realizacji POŚ w momencie przygotowywania raportów z jego wykonania. Program zachowuje spójność z dokumentami strategicznymi: „Polityka ekologiczna państwa 2030 - strategia rozwoju w obszarze środowiska i gospodarki wodnej”; Strategiczny plan adaptacji dla sektorów i obszarów wrażliwych na zmiany klimatu do roku 2020 z perspektywą do roku 2030), sektorowymi i dokumentami o charakterze naprawczym (np. Programu ochrony powietrza dla stref w województwie mazowieckim, w których zostały przekroczone poziomy dopuszczalne i docelowe substancji w powietrzu). Układ dokumentu opracowano na podstawie „Wytycznych do opracowania wojewódzkich, powiatowych i gminnych programów ochrony środowiska” i zaktualizowanych załączników do wytycznych. Zgodnie z art. 18 ust. 2 ustawy Prawo Ochrony Środowiska z wykonania programów organ wykonawczy powiatu sporządza co 2 lata raport, który przedstawia radzie powiatu.

Jest to narzędzie prowadzenia polityki ekologicznej w powiecie. Realizacja celów wyznaczonych w programie umożliwi poprawę jakości środowiska w powiecie oraz poprawi komfort życia i zdrowia mieszkańców powiatu.

Zarząd Powiatu Gostynińskiego jako organ wykonawczy powiatu, opracowuje projekt programu w celu realizacji polityki ochrony środowiska. Projekt powiatowego programu ochrony środowiska podlega zaopiniowaniu przez organ wykonawczy województwa. Ustawa z dnia 3 października 2008r. o udostępnianiu informacji o środowisku i jego ochronie, udziale społeczeństwa w ochronie środowiska oraz o ocenach oddziaływania na środowisko nakłada na organ wykonawczy powiatu możliwość udziału społeczeństwa w jego tworzeniu oraz wymaga sporządzenia strategicznej oceny oddziaływania na środowisko w zakresie oceny oddziaływania na środowisko skutków realizacji programu.

Projekt POŚ PG zawiera informacje aktualne na czerwiec 2021r. Oznaczenie przy dacie opracowania „II” oznacza, że jest to wersja, w której uwzględniono wszystkie poprawki wskazane w piśmie Marszałka Województwa Mazowieckiego z dnia 28.05.2020r. znak: PE-ZD-I.7011.4.2020.JW, które było wynikiem przesłania do zaopiniowania przez Zarząd Powiatu Gostynińskiego pierwszej wersji programu, aktualnego na grudzień 2019r. Wersja II POŚ PG została uaktualniona również o:

- dane i informacje zawarte w zmienionych i obecnie obowiązujących przepisach prawa,
- najnowsze, dostępne dane liczbowe (w tym dane statystyczne), z wyjątkiem danych zawartych w rozdziale dotyczącym gospodarowania odpadami, ponieważ ostatnie dostępne i zweryfikowane dane dotyczą roku 2018,
- dane zawarte w niektórych dokumentach strategicznych np. uchwalono nowy program ochrony powietrza dla stref województwa mazowieckiego, które od czasu opracowania pierwszej wersji programu uległy zmianie.

Niniejszy POŚ PG został poddany procedurze konsultacji społecznych w wyniku, których nie zgłoszono żadnych uwag ani wniosków.

Niniejszy dokument został zaopiniowany pozytywnie przez Zarząd Województwa Mazowieckiego uchwałą Nr 1313/250/21 z dnia 24 sierpnia 2021r.

Projekt „Programu ochrony środowiska Powiatu Gostynińskiego na lata 2021 – 2024 z uwzględnieniem lat 2025 – 2028”, zgodnie z Wytycznymi Ministerstwa Środowiska, opracowali pracownicy Wydziału Ochrony Środowiska i Leśnictwa Starostwa Powiatowego pod nadzorem Naczelnika Wydziału.

## 1. WSTĘP

### 1.1. Podstawa prawna

Zgodnie z ustawą z dnia 27 kwietnia 2001 r. Prawo ochrony środowiska i zapisami zawartymi w art. 13-18 - **polityka ochrony środowiska** to zespół działań mających na celu stworzenie warunków niezbędnych do realizacji ochrony środowiska, zgodnie z zasadą zrównoważonego rozwoju.

Zrównoważony rozwój - rozumie się przez to taki rozwój społeczno-gospodarczy, w którym następuje proces integrowania działań politycznych, gospodarczych i społecznych, z zachowaniem równowagi przyrodniczej oraz trwałości podstawowych procesów przyrodniczych, w celu zagwarantowania możliwości zaspokajania podstawowych potrzeb poszczególnych społeczności lub obywateli zarówno współczesnego pokolenia, jak i przyszłych pokoleń.

Polityka ochrony środowiska jest prowadzona na podstawie strategii rozwoju, programów i dokumentów programowych, o których mowa w ustawie z dnia 6 grudnia 2006r. o zasadach prowadzenia polityki rozwoju.

Polityka ochrony środowiska jest prowadzona również za pomocą wojewódzkich, powiatowych i gminnych programów ochrony środowiska.

Organ wykonawczy powiatu, w celu realizacji polityki ochrony środowiska, sporządza powiatowy programy ochrony środowiska, uwzględniając cele zawarte w strategiach, programach i dokumentach programowych, o których mowa w ustawie z dnia 6 grudnia 2006r. o zasadach prowadzenia polityki rozwoju.

Projekt powiatowego programu ochrony środowiska podlega zaopiniowaniu przez organ wykonawczy województwa.

Organ wykonawczy powiatu – zarząd powiatu zapewnił możliwość udziału społeczeństwa, na zasadach i w trybie określonych w ustawie z dnia 3 października 2008 r. o udostępnianiu informacji o środowisku i jego ochronie, udziale społeczeństwa w ochronie środowiska oraz o ocenach oddziaływania na środowisko, w postępowaniu, którego przedmiotem jest sporządzenie programu ochrony środowiska.

Powiatowy program ochrony środowiska uchwała rada powiatu.

Z wykonania programu organ wykonawczy powiatu sporządza co 2 lata raporty, które przedstawia radzie powiatu. Po przedstawieniu raportu radzie powiatu raport jest przekazywany przez organ wykonawczy powiatu organu wykonawczego województwa.

### 1.2. Cel opracowania

Podstawowym celem sporządzenia i uchwalenia programów ochrony środowiska jest realizacja krajowej polityki ochrony środowiska przez poszczególne szczeble jednostek samorządu terytorialnego (JST), zgodnie z najważniejszymi dokumentami strategicznymi i programowymi. Programy ochrony środowiska stanowią podstawę funkcjonowania systemu zarządzania środowiskiem spajającą wszystkie działania i dokumenty dotyczące ochrony środowiska i przyrody na szczeblu danej JST.

Program ochrony środowiska dla Powiatu Gostynińskiego jest dokumentem, który realizuje cele i kierunki zawarte w dokumentach o charakterze strategicznym i programowym szczebla krajowego, krajowego i powiatowego, które zostały przedstawione w dalszej części niniejszego programu.

Opracowanie oraz uchwalenie Programu ochrony środowiska dla Powiatu Gostynińskiego przyczyni się do zrównoważonego rozwoju powiatu gostynińskiego uwzględniając pierwszorzędnie kwestie związane z ochroną środowiska.

### **1.3. Zakres opracowania**

Niniejszy dokument zawiera analizę stanu środowiska naturalnego na terenie powiatu gostynińskiego, na podstawie której określono cele, kierunki i zadania wynikające z zagrożeń i problemów dla poszczególnych obszarów interwencji. Wskazano również źródła finansowania zaproponowanych działań oraz określono system realizacji Programu.

Niniejszy POŚ PG na lata 2021 – 2024 z perspektywą do roku 2028 jest trzecim, po „Programie Ochrony Środowiska Powiatu Gostynińskiego uchwalonym przez Radę Powiatu w 2004 r. i w 2010r.„ dokumentem kompleksowo ujmującym problematykę ekologiczną w powiecie.

Zakres rzeczowy Programu wynika z zakresu działań na rzecz ochrony środowiska i oceny stanu środowiska na terenie danej JST z uwzględnieniem dziesięciu obszarów przyszłej interwencji:

- 1) ochrona klimatu i jakości powietrza,
- 2) zagrożenia hałasem,
- 3) pola elektromagnetyczne,
- 4) gospodarowanie wodami,
- 5) gospodarka wodno-ściekowa,
- 6) zasoby geologiczne,
- 7) gleby,
- 8) gospodarka odpadami i zapobieganie powstawaniu odpadów,
- 9) zasoby przyrodnicze,
- 10) zagrożenia poważnymi awariami.

### **1.4. Metodyka opracowania**

Niniejszy Program ochrony Środowiska Powiatu Gostynińskiego (POŚ PG) został sporządzony w oparciu o „Wytyczne do opracowania wojewódzkich, powiatowych i gminnych programów ochrony środowiska”, które zostały przygotowane przez Ministerstwo Środowiska w 2015r. wraz ze zaktualizowanymi w styczniu 2020r. załącznikami do wytycznych. Jego treść opracowali pracownicy Wydziału Ochrony Środowiska i Leśnictwa Starostwa Powiatowego. Ramy czasowe programu określono na lata 2021-2024 z perspektywą do roku 2028.

Przy tworzeniu POŚ zastosowano model zawartym w Wytycznych „siły sprawcze – presja – stan – wpływ – reakcja” (D-P-S-I-R), który został opracowany przez OECD i rozwinięty przez Europejską Agencję Środowiska.

Polega on na opisanu następujących elementów:

- siły sprawcze (D, driving forces) np. warunki społeczno-gospodarcze, demograficzne, meteorologiczne, hydrologiczne, napływy transgraniczne,
- presje (P, pressures) wywierane przez powyższe warunki, np. emisje zanieczyszczeń,
- stan (S, state) czyli zastana jakość środowiska,
- wpływ (I, impact) stanu środowiska np. na zdrowie, życie społeczne, gospodarcze,
- reakcja/odpowiedź (R, response) poprzez tworzone polityki, programy, plany; należy mieć świadomość, że polityki, programy i plany mają wpływ na wszystkie wcześniejsze elementy, czyli na siły sprawcze, presje, stan i wpływ.



Zgodnie z wymogami ustawy z dnia 3 października 2008 r. o dostępie do informacji o środowisku i jego ochronie, udziale społeczeństwa oraz o ocenach oddziaływania na środowisko - Program poddany został strategicznej ocenie oddziaływania na środowisko.

Opracowanie Programu można podzielić na 5 etapów:

- **Etap I. Analiza stanu środowiska, danych wejściowych, identyfikacja problemów i zagrożeń.**

Podczas opracowywania projektu POŚ PG dokonano oceny stanu środowiska w oparciu o najbardziej aktualne i dostępne dane wejściowe w zakresie poszczególnych obszarów interwencji tj. dane statystyczne GUS, raporty o stanie środowiska, wyniki badań monitoringowych publikowane przez Wojewódzki Inspektorat Ochrony Środowiska w Warszawie, a później przez Główny Inspektorat Ochrony Środowiska, ankiety, sprawozdania z działalności poszczególnych jednostek, raporty z poszczególnych dziedzin publikowane przez jednostki rządowe i samorządowe. Ocena stanu środowiska w każdym obszarze interwencji została podsumowana analizą SWOT.

W czasie opracowywania harmonogramu realizacji zadań na lata 2021 - 2024 analizie poddano indywidualne uwarunkowania powiatu gostynińskiego oraz stan środowiska z uwzględnieniem wszystkich obszarów wsparcia oraz wskazano najważniejsze problemy środowiskowe w powiecie.

- **Etap II. Opracowanie celów strategicznych w zakresie ochrony środowiska**

Po dokonaniu diagnozy stanu środowiska, analizy SWOT oraz określonych szans i zagrożeń opracowano cele, kierunki działań i zadania w zakresie ochrony środowiska do 2024r., które przyczynią się do rozwiązywania zidentyfikowanych problemów środowiskowych oraz zapewnią poprawę stanu środowiska w powiecie. Realizacja zadań umożliwi dążenie do zrównoważonego rozwoju oraz wspieranie podejmowanych na szczeblu krajowym i unijnym działań, związanych z zapobieganiem zmianom klimatycznym oraz minimalizowania ich niekorzystnych skutków.

Wyznaczone w Programie cele środowiskowe są zgodne z celami dokumentów strategicznych szczebla krajowego, które zostały przedstawione w Aktualizacji Załącznika nr 4 do „Wytycznych do opracowania wojewódzkich, powiatowych i gminnych programów ochrony środowiska”. Na podstawie wyznaczonych celów zdefiniowano zadania, które powinny zostać podjęte do realizacji do 2024r. Przedsięwzięcia te zostały ujęte w harmonogramie operacyjnym realizacji zadań Programu, który zawiera terminy realizacji, koszty, źródła finansowania oraz jednostki odpowiedzialne za ich wykonanie. Nakłady finansowe określono jedynie szacunkowo, gdyż nie jest możliwe na tym etapie precyzyjne ustalenie kosztów m.in. z uwagi na wieloletnią perspektywę obowiązywania programu.

W programie przedstawiono w ujęciu tabelarycznym:

- cele i kierunki interwencji oraz zadania w poszczególnych obszarach interwencji,
- harmonogram realizacji zadań monitorowanych wraz z finansowaniem,
- harmonogram realizacji zadań własnych wraz z ich finansowaniem.

- **Etap III. Opiniowanie oraz konsultacje społeczne**

Poddanie procedurze opiniowania przez odpowiednie organy oraz konsultacjom społecznym projektu POŚ PG celem umożliwienia złożenia uwag i wniosków oraz ich rozpatrzenia.

- **Etap IV. Uzupełnienie i korekta projektu Programu**

Uzupełnienie projektu POŚ PG o ustalenia dokonane w trakcie konsultacji i opiniowania.

• **Etap V. Uchwalenie Programu**

Przedstawienie przez Zarząd Powiatu Gostynińskiego Radzie Powiatu Gostynińskiego projektu POŚ PG, po jego zaopiniowaniu i konsultacjach społecznych, celem przyjęcia.

### 1.5. Dokumenty o charakterze strategicznym i programowym

Działania zaproponowane w harmonogramie określonym w Programie są spójne z celami i kierunkami działań dokumentów na poziomie krajowym, wojewódzkim i powiatowym.

Kierunki działań w zakresie wszystkich obszarów interwencji zmierzają do spełnienia celów zapisanych w dokumentach strategicznych szczebla krajowego, województwa mazowieckiego i powiatu gostynińskiego.

Główne założenia dokumentów strategicznych, a także wynikające z nich priorytetowe działania, opisane zostały poniżej.

#### Nadrzędne dokumenty strategiczne szczebla krajowego:

#### I. Długookresowa Strategia Rozwoju Kraju. Polska 2030. Trzecia Fala Nowoczesności.

Określa główne trendy, wyzwania oraz koncepcję rozwoju kraju w perspektywie długookresowej.

##### 1. Cel 7 – Zapewnienie bezpieczeństwa energetycznego oraz ochrona i poprawa stanu środowiska

Kierunki interwencji:

- 7.1. Modernizacja infrastruktury i bezpieczeństwo energetyczne
- 7.2. Modernizacja sieci elektroenergetycznych i ciepłowniczych
- 7.3. Realizacja programu inteligentnych sieci w elektroenergetyce
- 7.4. Wzmocnienie roli odbiorców finalnych w zarządzaniu zużyciem energii
- 7.5. Stworzenie zachęt przyspieszających rozwój zielonej gospodarki
- 7.6. Zwiększenie poziomu ochrony środowiska

##### 2. Cel 8 – Wzmocnienie mechanizmów terytorialnego równoważenia rozwoju dla rozwijania i pełnego wykorzystania potencjałów regionalnych

Kierunki interwencji:

- 8.1. Rewitalizacja obszarów problemowych w miastach.
- 8.2. Stworzenie warunków sprzyjających tworzeniu pozarolniczych miejsc pracy na wsi i zwiększeniu mobilności zawodowej na linii obszary wiejskie – miasta
- 8.3. Zrównoważony wzrost produktywności i konkurencyjności sektora rolno-spożywczego zapewniający bezpieczeństwo żywnościowe oraz stymulujący wzrost pozarolniczego zatrudnienia i przedsiębiorczości na obszarach wiejskich
- 8.4. Wprowadzenie rozwiązań prawnoorganizacyjnych stymulujących rozwój miast

##### 3. Cel 9 – Zwiększenie dostępności terytorialnej Polski

Kierunek interwencji:

- 9.1. Udrożnienie obszarów miejskich i metropolitarnych poprzez utworzenie zrównoważonego, spójnego i przyjaznego użytkownikom systemu transportu

#### II. Strategia na rzecz Odpowiedzialnego Rozwoju do roku 2020 (z perspektywą do 2030r.)

Dokument jest odpowiedzią na pięć tzw. pułapek rozwojowych w jakie wpadła polska gospodarka: pułapkę średniego dochodu, pułapkę braku równowagi (większość

polskiego kapitału trafia za granicę), pułapka przeciętnego produktu (niska innowacyjność, brak marek o światowym zasięgu), pułapka demograficzna (niska dzietność, wzrastająca liczba osób w wieku poprodukcyjnym), pułapka słabości instytucji (niska ściążalność podatków, brak koordynacji polityk publicznych). Plan zakłada rozwinięcie własnego potencjału krajowego dla odpowiedzialnego rozwoju Polski i podniesienia jakości życia mieszkańców oraz wskazuje jakie działania naprawcze należy podjąć.

1. **Cel szczegółowy I** – Trwały wzrost gospodarczy oparty coraz silniej o wiedzę, dane i doskonałość organizacyjną

Kierunki interwencji:

- 1.1. Stymulowanie popytu na innowacje przez sektor publiczny

2. **Cel szczegółowy II** – Rozwój społecznie wrażliwy i terytorialnie zrównoważony

Kierunki interwencji:

- 2.1. Aktywne gospodarczo i przyjazne mieszkańcom miasta

- 2.2. Rozwój obszarów wiejskich

3. Obszar wpływający na osiągnięcie celów Strategii – **Transport**

Kierunki interwencji:

- 3.1. Budowa zintegrowanej, wzajemnie powiązanej sieci transportowej służącej konkurencyjnej gospodarce

- 3.2. Zmiany w indywidualnej i zbiorowej mobilności

4. Obszar wpływający na osiągnięcie celów Strategii – **Energia**

Kierunki interwencji:

- 4.1. Poprawa bezpieczeństwa energetycznego kraju

- 4.2. Poprawa efektywności energetycznej

- 4.3. Rozwój techniki

5. Obszar wpływający na osiągnięcie celów Strategii – **Środowisko**

Kierunki interwencji:

- 5.1. Zwiększenie dyspozycyjnych zasobów wodnych i osiągnięcie wysokiej jakości wód

- 5.2. Likwidacja źródeł emisji zanieczyszczeń powietrza lub istotne zmniejszenie ich oddziaływania

- 5.3. Zarządzanie zasobami dziedzictwa przyrodniczego

- 5.4. Ochrona gleb przed degradacją

- 5.5. Zarządzanie zasobami geologicznymi

- 5.6. Gospodarka odpadami

- 5.7. Oddziaływanie na jakość życia w zakresie klimatu akustycznego i oddziaływania pól elektromagnetycznych.

### III. **Polityka ekologiczna państwa 2030 – strategia rozwoju w obszarze środowiska i gospodarki wodnej**

1. Cel szczegółowy: Środowisko i zdrowie. Poprawa jakości środowiska i bezpieczeństwa ekologicznego

Kierunki interwencji:

1. Zrównoważone gospodarowanie wodami, w tym zapewnienie dostępu do czystej wody dla społeczeństwa i gospodarki oraz osiągnięcie dobrego stanu wód

2. Likwidacja źródeł emisji zanieczyszczeń do powietrza lub istotne zmniejszenie ich oddziaływania

3. Ochrona powierzchni ziemi, w tym gleb

4. Przeciwdziałanie zagrożeniom środowiska oraz zapewnienie bezpieczeństwa biologicznego, jądrowego i ochrony radiologicznej

2. Cel szczegółowy: Środowisko i gospodarka. Zrównoważone gospodarowanie zasobami środowiska

Kierunki interwencji:

1. Zarządzanie zasobami dziedzictwa przyrodniczego i kulturowego, w tym ochrona i poprawa stanu różnorodności biologicznej i krajobrazu
  2. Wspieranie wielofunkcyjnej i trwale zrównoważonej gospodarki leśnej
  3. Gospodarka odpadami w kierunku gospodarki o obiegu zamkniętym
  4. Zarządzanie zasobami geologicznymi poprzez opracowanie i wdrożenie polityki surowcowej państwa
  5. Wspieranie wdrażania eko-innowacji oraz upowszechnianie najlepszych dostępnych technik BAT
3. Cel szczegółowy: Środowisko i klimat. Łagodzenie zmian klimatu i adaptacja do nich oraz zarządzanie ryzykiem klęsk żywiołowych

Kierunki interwencji:

1. Przeciwdziałanie zmianom klimatu
  2. Adaptacja do zmian klimatu i zarządzanie ryzykiem klęsk żywiołowych
4. Cel szczegółowy: Środowisko i edukacja. Rozwijanie kompetencji (wiedzy, umiejętności i postaw) ekologicznych społeczeństwa

Kierunek interwencji:

1. Edukacja ekologiczna, w tym kształtowanie wzorców zrównoważonej konsumpcji
5. Cel szczegółowy: Środowisko i administracja. Poprawa efektywności funkcjonowania instrumentów ochrony środowiska

Kierunek interwencji:

1. Usprawnienie systemu kontroli i zarządzania ochroną środowiska oraz doskonalenie systemu finansowania.

**IV. Strategia „Bezpieczeństwo Energetyczne i Środowisko – perspektywa do 2020r.” „Polityka ekologiczna państwa 2030 – strategia rozwoju w obszarze środowiska i gospodarki wodnej”** uchyla Strategię „Bezpieczeństwo Energetyczne i Środowiska – perspektywa do 2020r.” w części dotyczącej Celu 1. Zrównoważone gospodarowanie zasobami środowiska i Celu 3. Poprawa stanu środowiska.

1. Cel 2. Zapewnienie gospodarce krajowej bezpiecznego i konkurencyjnego zaopatrzenia w energię.

Kierunki interwencji:

- 2.1. Lepsze wykorzystanie krajowych zasobów energii
- 2.2. Poprawa efektywności energetycznej
- 2.6. Wzrost znaczenia rozproszonych, odnawialnych źródeł energii
- 2.7. Rozwój energetyczny obszarów podmiejskich i wiejskich
- 2.8. Rozwój systemu zaopatrywania nowej generacji pojazdów wykorzystujących paliwa alternatywne

Uchwałą Nr 67 Rady Ministrów z dnia 16 lipca 2019r. w sprawie przyjęcia "Polityki ekologicznej państwa 2030 - strategii rozwoju w obszarze środowiska i gospodarki wodnej" zmieniono Strategię "Bezpieczeństwo Energetyczne i Środowisko - perspektywa do 2020 r." poprzez uchylenie niektórych celów i kierunków interwencji. Ww. Cel 2. został niezmienny.

## **V. Strategia innowacyjności i efektywności gospodarki „Dynamiczna Polska 2020”**

1. Cel 1: Dostosowanie otoczenia regulacyjnego i finansowego do potrzeb innowacyjnej i efektywnej gospodarki.

Kierunki działań:

- 1.2. Koncentracja wydatków publicznych na działaniach prorozwojowych i innowacyjnych

Działanie 1.2.3. Identyfikacja i wspieranie rozwoju obszarów i technologii o największym potencjale wzrostu

Działanie 1.2.4. Wspieranie różnych form innowacji

Działanie 1.2.5. Wspieranie transferu wiedzy i wdrażania nowych/nowoczesnych technologii w gospodarce (w tym technologii środowiskowych)

- 1.3. Uproszczenie, zapewnienie spójności i przejrzystości systemu danin publicznych mające na względzie potrzeby efektywnej i innowacyjnej gospodarki

Działanie 1.3.2. Eliminacja szkodliwych subsydiów i racjonalizacja ulg podatkowych

2. Cel 3: Wzrost efektywności wykorzystania zasobów naturalnych i surowców

Kierunki działań:

- 3.1. Transformacja systemu społeczno-gospodarczego na tzw. „bardziej zieloną ścieżkę”, zwłaszcza ograniczanie energo- i materiałochłonności gospodarki.

Działanie 3.1.1. Tworzenie warunków dla rozwoju zrównoważonej produkcji i konsumpcji oraz zrównoważonej polityki przemysłowej

Działanie 3.1.2. Podnoszenie społecznej świadomości i poziomu wiedzy na temat wyzwań zrównoważonego rozwoju i zmian klimatu

Działanie 3.1.3. Wspieranie potencjału badawczego oraz eksportowego w zakresie technologii środowiskowych, ze szczególnym uwzględnieniem niskoemisyjnych technologii węglowych (CTW)

Działanie 3.1.4. Promowanie przedsiębiorczości typu „business & biodiversity”, w szczególności na obszarach zagrożonych peryferyjnością,

- 3.2. Wspieranie rozwoju zrównoważonego budownictwa na etapie planowania, projektowania, wznoszenia budynków oraz zarządzania nimi przez cały cykl życia.

Działanie 3.2.1. Poprawa efektywności energetycznej i materiałowej przedsięwzięć architektoniczno-budowlanych oraz istniejących zasobów

Działanie 3.2.2. Stosowanie zasad zrównoważonej architektury.

Niniejsza Strategia Innowacyjności i Efektywności Gospodarki "Dynamiczna Polska 2020" wygasła z dniem 31 grudnia 2020r. i do dnia opracowywania niniejszego program nie uchwalono nowej.

## **VI. Strategia Zrównoważonego Rozwoju Transportu do 2030 roku**

Kierunki interwencji:

- 1.3. Zmiany w indywidualnej i zbiorowej mobilności
- 1.5. Ograniczanie negatywnego wpływu transportu na środowisko

## **VII. Strategia zrównoważonego rozwoju wsi, rolnictwa i rybactwa 2030**

1. Cel szczegółowy II. Poprawa jakości życia, infrastruktury i stanu środowiska

Kierunki interwencji:

- 2.4. Zrównoważone gospodarowanie i ochrona zasobów środowiska
- 2.5. Adaptacja do zmian klimatu i przeciwdziałanie tym zmianom

### **VIII. Strategia „Sprawne Państwo 2020”**

1. Cel 3. Skuteczne zarządzanie i koordynacja działań rozwojowych  
Kierunek interwencji:
  - 3.2. Skuteczny system zarządzania rozwojem kraju
    - Przedsięwzięcie 3.2.1. Wprowadzenie mechanizmów zapewniających spójność programowania społeczno-gospodarczego i przestrzennego
    - Przedsięwzięcie 3.2.2. Zapewnienie ładu przestrzennego
    - Przedsięwzięcie 3.2.3. Wspieranie rozwoju wykorzystania informacji przestrzennej z wykorzystaniem technologii cyfrowych
2. Cel 5. Efektywne świadczenie usług publicznych  
Kierunki interwencji:
  - 5.2. Ochrona praw i interesów konsumentów
    - Przedsięwzięcie 5.2.3. Wzrost świadomości uczestników obrotu o przysługujących konsumentom prawach oraz stymulacja aktywności konsumentki w obszarze ochrony tych praw
  - 5.5. Standaryzacja i zarządzanie usługami publicznymi, ze szczególnym uwzględnieniem technologii cyfrowych
    - Przedsięwzięcie 5.5.2. Nowoczesne zarządzanie usługami publicznymi
3. Cel 7. Zapewnienie wysokiego poziomu bezpieczeństwa i porządku publicznego  
Kierunek interwencji:
  - 7.5. Doskonalenie systemu zarządzania kryzysowego
    - Przedsięwzięcie 7.5.1. Usprawnienie działania struktur zarządzania kryzysowego.

Niniejsza Strategia “Sprawne Państwo 2020” wygasła z dniem 31 grudnia 2020r. i do dnia opracowywania niniejszego program nie uchwalono nowej.

### **IX. Strategia rozwoju systemu bezpieczeństwa narodowego Rzeczypospolitej Polskiej 2022**

1. Cel 3. Rozwój odporności na zagrożenia bezpieczeństwa narodowego  
Priorytet 3.1. Zwiększanie odporności infrastruktury krytycznej  
Kierunek interwencji:
  - 3.1.3. Zapewnienie bezpieczeństwa funkcjonowania energetyki jądrowej w Polsce,
2. Cel 4. Zwiększenie integracji polityk publicznych z polityką bezpieczeństwa  
Priorytet 4.1. Integracja rozwoju społeczno-gospodarczego i bezpieczeństwa narodowego  
Kierunki interwencji:
  - 4.1.1. Wzmocnienie relacji między rozwojem regionalnym kraju a polityką obronną,
  - 4.1.2. Koordynacja działań i procedur planowania przestrzennego uwzględniających wymagania obronności i bezpieczeństwa państwa,
  - 4.1.3. Wspieranie rozwoju infrastruktury przez sektor bezpieczeństwa,
  - 4.1.4. Wspieranie ochrony środowiska przez sektor bezpieczeństwa,

### **X. Krajowa Strategia Rozwoju Regionalnego 2030**

1. Cel 1. Zwiększenie spójności rozwoju kraju w wymiarze społecznym, gospodarczym, środowiskowym i przestrzennym  
Kierunki interwencji:
  - 1.4. Przeciwdziałanie kryzysom na obszarach zdegradowanych
  - 1.5. Rozwój infrastruktury wspierającej dostarczanie usług publicznych i podnoszącej atrakcyjność inwestycyjną obszarów

2. Cel 2. Wzmacnianie regionalnych przewag konkurencyjnych

Kierunek interwencji:

- 2.3. Innowacyjny rozwój regionu i doskonalenie podejścia opartego na Regionalnych Inteligentnych Specjalizacjach

**XI. Strategia Rozwoju Kapitału Ludzkiego 2020 (z perspektywą do 2030r.)**

1. Cel szczegółowy 4. Poprawa zdrowia obywateli oraz efektywności systemu opieki zdrowotnej

Kierunek interwencji:

- 4.1. Kształtowanie zdrowego stylu życia poprzez promocję zdrowia, edukację zdrowotną oraz prośrodowiskową oraz działania wspierające dostęp do zdrowej i bezpiecznej żywności,

Projekt Strategii Rozwoju Kapitału Ludzkiego 2020 z perspektywą do 2030r. na dzień sporządzania niniejszego opracowywania jest w trakcie konsultacji.

**XII. Strategia Rozwoju Kapitału Społecznego (współdziałanie, kultura, kreatywność) 2030**

OBSZAR 1: WSPÓLDZIAŁANIE – SPOŁECZEŃSTWO OBYWATELSKIE

OBSZAR 2: KULTURA – TOŻSAMOŚĆ I POSTAWY OBYWATELSKIE

OBSZARU 3: KREATYWNOSĆ – POTENCJAŁ KULTUROWY I KREATYWNY

Cel główny: Wzrost jakości życia społecznego i kulturalnego Polaków.

Cel szczegółowy 1. Zwiększenie zaangażowania obywateli w życie publiczne,

Priorytet 1.1.: Usprawnienie mechanizmów wspierania i współpracy instytucji publicznych z obywatelami,

Priorytet 1.2.: Rozwój i wzmacnianie zorganizowanych form aktywności obywatelskiej.

Cel szczegółowy 2. Wzmacnianie roli kultury w budowaniu tożsamości i postaw obywatelskich,

Priorytet 2.1. Tworzenie warunków oraz budowanie kompetencji dla wzmacniania uczestnictwa w kulturze,

Priorytet 2.2. Ochrona dziedzictwa kulturowego oraz gromadzenie i zachowywanie dzieł kultury,

Priorytet 2.3. Digitalizacja, cyfrowa rekonstrukcja i udostępnianie dóbr kultury,

Priorytet 2.4. Umacnianie tożsamości i postaw obywatelskich przez kulturę,

Priorytet 2.5. Wzmocnienie promocji kultury polskiej za granicą.

Cel szczegółowy 3. Wzmocnienie rozwoju społeczno-gospodarczego kraju przez sektory kultury i kreatywne

Priorytet 3.1. Wzrost udziału sektorów kreatywnych w rozwoju gospodarczym kraju,

Priorytet 3.2. Rozwój kompetencji zawodowych na potrzeby branż kreatywnych,

Priorytet 3.3. Wzmocnienie potencjału kreatywnego społeczeństwa.

**XII. Polityka energetyczna Polski do 2030 roku**

1. Kierunek – poprawa efektywności energetycznej.

Cel główny:

1.1. Dążenie do utrzymania zero energetycznego wzrostu gospodarczego, tj. rozwoju gospodarki następującego bez wzrostu zapotrzebowania na energię pierwotną.

1.2. Konsekwentne zmniejszanie energochłonności polskiej gospodarki do poziomu UE-15.

2. Kierunek – wzrost bezpieczeństwa dostaw paliw i energii.

Cel główny:

- 2.1. Racjonalne i efektywne gospodarowanie złożami węgla, znajdującymi się na terytorium Rzeczypospolitej Polskiej.
- 2.2. Zapewnienie bezpieczeństwa energetycznego kraju poprzez dywersyfikację źródeł i kierunków dostaw gazu ziemnego.

3. Kierunek – wytwarzanie i przesyłanie energii elektrycznej oraz ciepła.

Cel główny.

- 3.1. Zapewnienie ciągłego pokrycia zapotrzebowania na energię przy uwzględnieniu maksymalnego możliwego wykorzystania krajowych zasobów oraz przyjaznych środowisku technologii.

4. Kierunek – rozwój wykorzystania odnawialnych źródeł energii, w tym biopaliw.

Cel główny:

- 4.1. Wzrost udziału odnawialnych źródeł energii w finalnym zużyciu energii co najmniej do poziomu 15% w 2020 roku oraz dalszy wzrost tego wskaźnika w latach następnych.
- 4.2. Osiągnięcie w 2020 roku 10% udziału biopaliw w rynku paliw transportowych oraz zwiększenie wykorzystania biopaliw II generacji.
- 4.3. Ochrona lasów przed nadmiernym eksploataowaniem, w celu pozyskiwania biomasy oraz zrównoważone wykorzystanie obszarów rolniczych na cele OZE, w tym biopaliw, tak aby nie doprowadzić do konkurencji pomiędzy energetyką odnawialną i rolnictwem oraz zachować różnorodność biologiczną.
- 4.4. Wykorzystanie do produkcji energii elektrycznej istniejących urządzeń piętrzących stanowiących własność Skarbu Państwa.
- 4.5. Zwiększenie stopnia dywersyfikacji źródeł dostaw oraz stworzenie optymalnych warunków do rozwoju energetyki rozproszonej opartej na lokalnie dostępnych surowcach.

5. Kierunek – rozwój konkurencyjnych rynków paliw i energii.

Cel główny:

- 5.1. Zapewnienie niezakłóconego funkcjonowania rynków paliw i energii, a przez to przeciwdziałanie nadmiernemu wzrostowi cen.

7. Kierunek – ograniczenie oddziaływania energetyki na środowisko

Cel główny:

- 7.1. Ograniczenie emisji CO<sub>2</sub> do 2020 roku przy zachowaniu wysokiego poziomu bezpieczeństwa energetycznego.
- 7.2. Ograniczenie emisji SO<sub>2</sub> i NO<sub>x</sub> oraz pyłów (w tym PM<sub>10</sub> i PM<sub>2,5</sub>) do poziomów wynikających z obecnych i projektowanych regulacji unijnych.
- 7.3. Ograniczanie negatywnego oddziaływania energetyki na stan wód powierzchniowych i podziemnych.
- 7.4. Minimalizacja składowania odpadów poprzez jak najszersze wykorzystanie ich w gospodarce.
- 7.5. Zmiana struktury wytwarzania energii w kierunku technologii niskoemisyjnych.

**XIII. „Strategiczny plan adaptacji dla sektorów i obszarów wrażliwych na zmiany klimatu do roku 2020 z perspektywą do roku 2030” („SPA 2020”).**

W dniu 29.10.2013 r. Rada Ministrów przyjęła „Strategiczny plan adaptacji dla sektorów i obszarów wrażliwych na zmiany klimatu do roku 2020 z perspektywą do roku



2030”, zwany dalej „SPA 2020”. To pierwszy dokument strategiczny, który bezpośrednio dotyczy kwestii adaptacji do zachodzących zmian klimatu.

Głównym celem SPA 2020 jest zapewnienie zrównoważonego rozwoju oraz efektywnego funkcjonowania gospodarki i społeczeństwa w warunkach zmieniającego się klimatu.

Skutki zmian klimatu, zwłaszcza wzrost temperatury, częstotliwości i nasilenia zjawisk ekstremalnych, występujące w ostatnich kilku dekadach pogłębiają się. Zjawiska powodowane przez zmiany klimatu stanowią zagrożenie dla społecznego i gospodarczego rozwoju wielu krajów na świecie, w tym także dla Polski. Wysiłki na rzecz dostosowania się do skutków zmian klimatu powinny być podejmowane jednocześnie z realizowanymi przez Polskę działaniami ograniczającymi emisję gazów cieplarnianych. Obecne i oczekiwane zmiany klimatu, w tym scenariusze zmian klimatu dla Polski do roku 2030 wykazały, że w tym okresie największe zagrożenie dla gospodarki i społeczeństwa będą stanowiły ekstremalne zjawiska pogodowe będące pochodnymi zmian klimatycznych. Zjawiska te będą występowały z coraz większą częstotliwością i natężeniem oraz będą dotyczyły coraz większych obszarów kraju.

Zjawiska ekstremalne to: nawałne deszcze, powodzie, podtopienia, osunięcia ziemi, fale upałów, susze, huragany, osuwiska.

Zmiany klimatu mają i będą miały duży bezpośredni i pośredni wpływ na gospodarkę człowieka poprzez oddziaływanie na fizyczne i biologiczne elementy ekosystemów.

W SPA 2020 przedstawiono wpływ zmian klimatu na wrażliwe sektory i obszary do roku 2030, wśród których wyróżniono m.in.:

- gospodarkę wodną,
- różnorodność biologiczną i obszary prawnie chronione,
- leśnictwo,
- energetykę,
- rolnictwo,
- transport,
- gospodarkę przestrzenną i obszary zurbanizowane,
- budownictwo,
- zdrowie.

Adaptacja to zwiększenie odporności społeczeństwa i gospodarki na negatywne skutki obecnych i przewidywanych zmian klimatu. Jednym z kluczowych wyzwań polityki rozwoju w Polsce w najbliższych latach będzie zapewnienie wzrostu gospodarczego z zachowaniem i efektywnym wykorzystaniem zasobów środowiska oraz adaptacja do zmian klimatu. Mają pomóc w tym działania zaproponowane w SPA 2020.

Szczegółowe informacje dotyczące wpływu zmian klimatycznych na sektory wrażliwe przedstawiono w każdym obszarze interwencji niniejszego Programu, jeśli go dotyczy.

### **Nadrzędne dokumenty strategiczne szczebla wojewódzkiego:**

#### **1. Strategia rozwoju województwa mazowieckiego do 2030. Innowacyjne Mazowsze (SRWM 2030)**

Obszar działań: ŚRODOWISKO I ENERGETYKA

Cel strategiczny: zapewnienie gospodarce regionu zdywersyfikowanego zaopatrzenia w energię przy zrównoważonym gospodarowaniu zasobami środowiska.

Kierunki działań:

1. Dywersyfikacja źródeł energii i jej efektywne wykorzystanie oraz poprawa infrastruktury przesyłowej.
2. Nowoczesna infrastruktura zaopatrzenia w energię z różnych źródeł.
3. Produkcja energii ze źródeł odnawialnych.
4. Zapewnienie trwałego i zrównoważonego rozwoju oraz zachowanie wysokich walorów środowiska.
5. Wspieranie rozwoju przemysłu ekologicznego i ekoinnowacji.
6. Przeciwdziałanie zagrożeniom naturalnym.
7. Inwestycje związane z uzdatnianiem wody i gospodarką odpadami, odnową terenów skażonych, zmniejszeniem zanieczyszczenia.
8. Modernizacja lokalnych sieci energetycznych.
9. Wykorzystanie potencjału kultury i dziedzictwa kulturowego oraz walorów środowiska przyrodniczego dla rozwoju gospodarczego regionu i poprawy jakości życia.

Dostrzegając potrzebę intensywnego rozwoju energetyki na bazie OZE określono następujące działania:

- Kierunek działań: dywersyfikacja źródeł energii i jej efektywne wykorzystanie.  
Działanie: Rozwój i proekologiczna modernizacja instalacji do produkcji energii elektrycznej i ciepłej w regionie, w tym zwiększenie udziału energii pozyskiwanej ze źródeł odnawialnych.
- Kierunek działań: produkcja energii ze źródeł odnawialnych.  
Działanie: zwiększenie wykorzystania odnawialnych źródeł energii na obszarach wiejskich.  
Działanie: poprawa bezpieczeństwa zasilania w energię miast poprzez budowę i modernizację lokalnych instalacji do produkcji energii ze szczególnym uwzględnieniem technologii kogeneracji i poligeneracji oraz wykorzystania OZE.

Pierwszy ww. kierunek działań realizuje wyzwanie SRWM 2030 dotyczące poprawy bezpieczeństwa energetycznego, natomiast kierunek: *Produkcja energii ze źródeł odnawialnych* wiąże się z wyzwaniem SRWM 2030 dotyczącym zwiększenia pozyskania energii ze źródeł odnawialnych. W dokumencie zaproponowano także kierunki działań dla wód: *Realizacja inwestycji związanych z uzdatnianiem wody*, odpadów: *Realizacja inwestycji związanych z gospodarką odpadami*. Ponadto w zakresie ochrony środowiska zaproponowano następujące kierunki działań: *Zapewnienie trwałego i zrównoważonego rozwoju oraz zachowanie wysokich walorów środowiska, odnowę terenów skażonych, zmniejszenie zanieczyszczenia środowiska oraz przeciwdziałanie zagrożeniom naturalnym*.

Cele związane ze środowiskiem realizowane są także w obszarze ŚRODOWISKO i ENERGETYKA oraz w obszarze PRZESTRZEŃ TRANSPORT, w ramach następujących kierunków działań:

- Rozwój form transportu przyjaznych dla środowiska i mieszkańców,
- Zapobieganie nadmiernej suburbanizacji i kreowanie ładu przestrzennego.

## 2. Program ochrony środowiska dla Województwa Mazowieckiego do 2022 r. (POŚ WM 2022)

Sejmik Województwa Mazowieckiego dnia 4 stycznia 2017r. podjął uchwałę nr 3/17 w sprawie Programu ochrony środowiska dla Województwa Mazowieckiego do roku 2022 wraz z prognozą oddziaływania na środowisko tego dokumentu. W programie określone zostały cele

dla każdego obszaru interwencji oraz harmonogram realizacji zadań na lata 2017-2022. Łącznie zaplanowano do realizacji 14 celów dotyczących realizacji działań w zakresie ochrony środowiska, są to:

- 1) Ochrona klimatu i jakości powietrza (OP)
  - OP.I. Poprawa jakości powietrza przy zapewnieniu bezpieczeństwa energetycznego w kontekście zmian klimatu
  - OP.II. Osiągnięcie poziomu celu długoterminowego dla ozonu
- 2) Zagrożenia hałasem (KA)
  - KA.I. Ochrona przed hałasem
- 3) Pola elektromagnetyczne (PEM)
  - PEM.I. Utrzymanie dotychczasowego stanu braku zagrożeń ponadnormatywnym promieniowaniem elektromagnetycznym
- 4) Gospodarowanie wodami (ZW)
  - ZW.I. Osiągnięcie dobrego stanu jednolitych części wód powierzchniowych i podziemnych
  - ZW. II. Ochrona przed zjawiskami ekstremalnymi związanymi z wodą
- 5) Gospodarka wodno-ściekowa (GW)
  - GW. I. Prowadzenie racjonalnej gospodarki wodno-ściekowej
- 6) Zasoby geologiczne (ZG)
  - ZG. I. Racjonalne gospodarowanie zasobami geologicznymi
- 7) Gleby (GL)
  - OGL. I. Ochrona gleb przed negatywnym oddziaływaniem antropogenicznym, erozją oraz niekorzystnymi zmianami klimatu
- 8) Gospodarka odpadami i zapobieganie powstawaniu odpadów (GO)
  - GO. I. Gospodarowanie odpadami zgodnie z hierarchią sposobów postępowania z odpadami
- 9) Zasoby przyrodnicze (ZP)
  - ZP. I. Ochrona różnorodności biologicznej oraz krajobrazowej
  - ZP. II. Prowadzenie trwale zrównoważonej gospodarki leśnej
  - ZP. III. Zwiększanie lesistości
- 10) Zagrożenia poważnymi awariami (PAP)
  - PAP.I. Ograniczenie ryzyka wystąpienia poważnych awarii przemysłowych oraz minimalizacji skutków.

### **3. Plan gospodarki odpadami dla województwa mazowieckiego 2024 (WPGO 2024) wraz z aktualizacją w obszarze wskazania miejsc spełniających warunki magazynowania odpadów dla zatrzymanych transportów odpadów**

Sejmik Województwa Mazowieckiego dnia 22 stycznia 2019 r. podjął uchwałę Nr 3/19 w sprawie uchwalenia Planu gospodarki odpadami dla województwa mazowieckiego 2024 (WPGO 2024) oraz uchwałę nr 4/19 w sprawie wykonania Planu gospodarki odpadami dla województwa mazowieckiego 2024. Integralną częścią uchwalonego WPGO 2024 są załączniki: Plan inwestycyjny dla województwa mazowieckiego, Program zapobiegania powstawaniu odpadów, Program usuwania wyrobów zawierających azbest z terenu województwa mazowieckiego, Prognoza oddziaływania na środowisko Planu gospodarki odpadami dla województwa mazowieckiego 2024.

W WPGO 2024 określone zostały najważniejsze elementy systemu gospodarki odpadami komunalnymi w tym: podział województwa na regiony gospodarki odpadami, wskazanie regionalnych instalacji do przetwarzania odpadów komunalnych w poszczególnych

regionach oraz instalacji przewidzianych do zastępczej obsługi tych regionów, a także wskazanie potrzeb inwestycyjnych województwa. W Planie inwestycyjnym dla województwa mazowieckiego wskazano niezbędną do wybudowania infrastrukturę w zakresie odpadów komunalnych, szacunkowy koszt inwestycji wraz z podaniem źródła ich finansowania oraz harmonogram realizacji planowanych przedsięwzięć. Uwzględnione w uzgodnionym przez Ministra Środowiska Planie inwestycyjnym przedsięwzięcia mogą ubiegać się o dofinansowanie ze środków krajowych i Unii Europejskiej.

W WPGO 2024 wyznaczonych zostało 5 regionów, w tym:

- południowy
- wschodni,
- zachodni,

oraz 2 regiony międzywojewódzkie:

- tworzony z województwem łódzkim,
- tworzony z województwem podlaskim.

Szczegółowy wykaz gmin wchodzących w ich skład, a także wykaz regionalnych instalacji do przetwarzania odpadów komunalnych przeznaczonych do ich obsługi wraz z instalacjami przewidzianymi do zastępczej obsługi regionów, w przypadku gdy znajdująca się w nich instalacja uległa awarii lub nie może przyjmować odpadów z innych przyczyn - przedstawione zostały w poszczególnych rozdziałach Planu oraz w załącznikach nr 1 i nr 2 do uchwały Sejmiku Województwa Mazowieckiego nr 4/19 z dnia 22 stycznia 2019 r. w sprawie wykonania Planu gospodarki odpadami dla województwa mazowieckiego 2024.

Jednak, na podstawie ustawy z dnia 19 lipca 2019r. o zmianie ustawy o utrzymaniu czystości i porządku w gminach oraz niektórych innych ustaw (Dz.U. z 2019r. poz. 1579), z dniem 6 września 2019r. straciła moc podjęta przez Sejmik Województwa Mazowieckiego w dniu 22 stycznia 2019r. uchwała nr 4/19 w sprawie wykonania Planu gospodarki odpadami dla województwa mazowieckiego 2024 (Dz.Urz. Woj. Maz. z 2019r. poz. 1462 i 4068). Został również zniesiony podział województwa na regiony gospodarki odpadami, a regionalne instalacje do przetwarzania odpadów komunalnych (RIPOK) stały się instalacjami komunalnymi.

Obecnie instalacja komunalna definiowana jest jako instalacja do przetwarzania niesegregowanych odpadów komunalnych lub pozostałości z przetwarzania tych odpadów spełniająca wymagania najlepszej dostępnej techniki. Zadaniem jej jest zapewnienie mechaniczno – biologicznego przetwarzania zmieszanych odpadów komunalnych i wydzielenie z nich frakcji nadających się w całości lub w części do odzysku, lub składowanie odpadów powstających w procesie mechaniczno – biologicznego przetwarzania odpadów oraz pozostałości z ich sortowania (art. 35 ust. 6 ustawy z dnia 14 grudnia 2012r. (Dz.U. z 2020r. poz. 797 ze zm.). W związku z powyższym, dotychczas funkcjonujące instalacje RIPOK, spełniające ww. wymagania stały się instalacjami komunalnymi. Pozostałe, w tym m.in. kompostownie funkcjonują jako instalacje przetwarzające odpady wskazane w zezwoleniu.

Marszałek Województwa Mazowieckiego prowadzi listę instalacji komunalnych, które zostały oddane do użytkowania i posiadają wymagane decyzje pozwalające na przetwarzanie odpadów. Lista ta zawiera również instalacje komunalne planowane do budowy, rozbudowy lub modernizacji i jest ona dostępna na stronie internetowej:

<https://bip.mazovia.pl/pl/ekologia/lista-instalacji-komunalnych.html>.

Sejmik Województwa Mazowieckiego, dnia 18 czerwca 2019r., uchwałą nr 91/19 zmieniającą uchwałę w sprawie uchwalenia Planu gospodarki odpadami dla województwa mazowieckiego 2024 przyjął aktualizację Planu gospodarki odpadami dla województwa mazowieckiego 2024 w zakresie **wskazania miejsc spełniających warunki magazynowania**

**odpadów dla zatrzymanych transportów odpadów.** Zostały wskazane trzy miejsca w województwie mazowieckim, w których (na podstawie art. 24a ust. 4 ustawy z 14 grudnia 2012r. o odpadach) będą utworzone przez właściwych starostów w ciągu 6 miesięcy od przyjęcia aktualizacji WPGO 2024 miejsca spełniające warunki magazynowania odpadów, na które kierowane będą transporty odpadów zatrzymane przez Krajową Administrację Skarbową, Straż Graniczną, Policję, Inspekcję Transportu Drogowego oraz organy Inspekcji Ochrony Środowiska.

Są to miejsca o następujących lokalizacjach:

1. Miejsce na terenie regionalnej instalacji do przetwarzania odpadów komunalnych, zarządzający: Przedsiębiorstwo Gospodarki Komunalnej w Płońsku sp. z o. o., Poświętne, powiat płoński.
2. Miejsce na terenie regionalnej instalacji do przetwarzania odpadów komunalnych, zarządzający: Ostrołęckie Towarzystwo Budownictwa Społecznego w Ostrołęce sp. z o. o., Miasto Ostrołęka,
3. Miejsce na terenie regionalnej instalacji do przetwarzania odpadów komunalnych, zarządzający: Przedsiębiorstwo Produkcyjno Usługowo Handlowe „RADKOM” w Radomiu sp. z o. o., Miasto Radom.

#### **4. Plan zagospodarowania przestrzennego województwa mazowieckiego (PZPWM)**

Ustalenia dokumentu mają na celu zapewnienie bezpieczeństwa energetycznego województwa mazowieckiego przy zachowaniu wymogów ochrony środowiska dotyczą: rozwoju i proekologicznej modernizacji źródeł energii i paliw w regionie, w tym zwiększenia udziału wykorzystania energii odnawialnej, rozbudowy i modernizacji systemów przesyłu oraz dystrybucji energii i paliw, przede wszystkim na potrzeby dywersyfikacji źródeł i kierunków dostaw oraz poprawy efektywności funkcjonowania tych systemów.

#### **5. Dokumenty dotyczące ochrony powietrza**

Z punktu widzenia realizacji zadań z zakresu poprawy jakości powietrza przyjętymi uchwałami Sejmiku Województwa Mazowieckiego, które dotyczą strefy mazowieckiej, w tym powiatu gostynińskiego są:

1. Uchwała Nr 138/18 Sejmiku Województwa Mazowieckiego z dnia 18 września 2018 r. w sprawie programu ochrony powietrza dla strefy mazowieckiej, w której został przekroczony poziom docelowy ozonu w powietrzu (Dz.Urz.Woj. Maz. 2018.9055).
2. Uchwała nr 184/13 Sejmiku Województwa Mazowieckiego z dnia 25 listopada 2013 r. w sprawie programu ochrony powietrza dla stref województwa mazowieckiego, w których został przekroczony poziom docelowy benzo(a)pirenu w powietrzu (Dz. Urz. Woj. Maz. poz. 13009 oraz z 2017 r. poz. 5966).
3. Uchwała nr 164/13 Sejmiku Województwa Mazowieckiego z dnia 28 października 2013r. w sprawie programu ochrony powietrza dla strefy mazowieckiej, w której zostały przekroczone poziomy dopuszczalne pyłu zawieszonego PM10 i pyłu zawieszonego PM2,5 w powietrzu (Dz. Urz. Woj. Maz. poz. 11273 oraz z 2017 r. poz. 5965)

Sejmik Województwa Mazowieckiego uchwałą nr 115/20 z dnia 8 września 2020r. przyjął program ochrony powietrza dla stref w województwie mazowieckim, w których zostały przekroczone poziomy dopuszczalne i docelowe substancji w powietrzu (Dz.U. Woj. Maz. 2020.9595). Ponieważ nowy program ochrony powietrza obejmuje wszystkie strefy województwa mazowieckiego, uchwała w sprawie nowego programu ochrony powietrza uchyla, aktualnie obowiązujące, do dnia 31 grudnia 2024 r., uchwały Sejmiku Województwa

Mazowieckiego dla tych stref uchwałę nr 164/13 Sejmiku Województwa Mazowieckiego z dnia 28 października 2013 r. i uchwałę nr 184/13 Sejmiku Województwa Mazowieckiego z dnia 25 listopada 2013 r.

Celem nowego programu ochrony powietrza jest poprawa jakości powietrza w regionie. Natomiast głównymi narzędziami w celu realizacji założeń w nim zawartych – sukcesywna wymiana lub likwidacja źródeł niskiej emisji tzw. kopciuchów, ich identyfikacja przez inwentaryzację oraz nowe nasadzenia zieleni. Na realizację działań samorządy i mieszkańcy mają maksymalnie 6 lat. Program dotyczy wszystkich stref województwa mazowieckiego. Program ochrony powietrza określa się w celu osiągnięcia: m.in. w strefach: mazowieckiej, aglomeracja warszawska, miasto Płock i miasto Radom, poziomów dopuszczalnych pyłu zawieszonego PM10, pyłu zawieszonego PM2,5 i poziomu docelowego benzo(a)pirenu w powietrzu.

Ponadto, na terenie wojewódzkiego mazowieckiego obowiązują:

- uchwała Nr 119/15 Sejmiku Województwa Mazowieckiego z dnia 23 listopada 2015 r. w sprawie planu działań krótkoterminowych dla strefy mazowieckiej, w której istnieje ryzyko wystąpienia przekroczenia poziomu alarmowego i docelowego ozonu w powietrzu (Dz.Urz. Woj. Maz. 2015.11545),
- uchwała Nr 162/17 Sejmiku Województwa Mazowieckiego z dnia 24 października 2017r. w sprawie wprowadzenia na obszarze województwa mazowieckiego ograniczeń i zakazów w zakresie eksploatacji instalacji, w których następuje spalanie paliw (Dz.Urz.Woj.Maz. 2017.9600), tzn. "Uchwała antysmogowa".

## **6. Program ochrony środowiska przed hałasem dla dróg wojewódzkich na terenie województwa mazowieckiego**

Dokument ma na celu zapewnienie jak najlepszego stanu akustycznego środowiska, poprzez utrzymanie poziomu hałasu poniżej lub na poziomie wartości dopuszczalnej. Natomiast na obszarach gdzie normy nie są dotrzymane należy dążyć do zmniejszenia hałasu do co najmniej dopuszczalnego.

### **6.1. Program ochrony środowiska przed hałasem dla terenów poza aglomeracjami, o których mowa w art. 179 ust. 1 ustawy z dnia 27 kwietnia 2001r. Prawo ochrony środowiska tj. obszarów linii kolejowych na terenie województwa mazowieckiego, na których został przekroczony długookresowy poziom dźwięku a we wszystkich dobach roku i porach nocy w roku**

Głównym celem opracowania jest poprawa i zapewnienie jak najlepszego stanu akustycznego środowiska na terenach zagrożonych ponadnormatywnym hałasem. Wszystkie zaproponowane w dokumencie zadania mają na celu ograniczenie ponadnormatywnego hałasu do poziomów nieprzekraczających wartości dopuszczalnych.

**Na obszarze Województwa Mazowieckiego obowiązują następujące programy ochrony środowiska przed hałasem dla terenów poza aglomeracjami, które swoim zasięgiem mogą obejmować powiat gostyniński:**

- program ochrony środowiska przed hałasem dla terenów poza aglomeracjami, o których mowa w art. 179 ust. 1 ustawy Prawo ochrony środowiska, tj. **obszarów dróg wojewódzkich** zaliczanych do obiektów, których eksploatacja może powodować negatywne oddziaływanie akustyczne, przyjęty uchwałą nr 48/18 Sejmiku Województwa Mazowieckiego z dnia 24 kwietnia 2018 r.

- program ochrony środowiska przed hałasem dla terenów poza aglomeracjami, o których mowa w art. 179 ust. 1 ustawy Prawo ochrony środowiska, tj. **obszarów linii kolejowych** zaliczanych do obiektów, których eksploatacja może powodować negatywne oddziaływanie akustyczne, przyjęty uchwałą nr 169/19 Sejmiku Województwa Mazowieckiego z dnia 15 października 2019 r.
- program ochrony środowiska przed hałasem dla terenów poza aglomeracjami, tj. **obszarów dróg krajowych** zaliczanych do obiektów, których eksploatacja może powodować negatywne oddziaływanie akustyczne, przyjęty uchwałą nr 27/20 Sejmiku Województwa Mazowieckiego z dnia 3 marca 2020 r.

Ww. programy nie obejmują jednak odcinków dróg wojewódzkich oraz linii kolejowych przebiegających przez teren powiatu gostynińskiego.

## 7. Regionalny Program Operacyjny Województwa Mazowieckiego na lata 2014-2020 (RPO WM 2014-2020)

RPO WM 2014-2020 stanowi narzędzie realizacji polityki rozwoju prowadzonej przez Samorząd Województwa Mazowieckiego. Jego głównym celem jest inteligentny, zrównoważony rozwój zwiększający spójność społeczną i terytorialną przy wykorzystaniu potencjału mazowieckiego rynku pracy.

Cele RPO WM 2014-2020 wpisujące się w Program są następujące:

- Przejście na gospodarkę niskoemisyjną, w tym wspieranie wytwarzania i dystrybucji energii pochodzącej ze źródeł odnawialnych.

CT 4 Wspieranie przejścia na gospodarkę niskoemisyjną we wszystkich sektorach.

- Priorytet inwestycyjny: 4a Wspieranie wytwarzania i dystrybucji energii pochodzącej ze źródeł odnawialnych,

Cel szczegółowy: Zwiększenie udziału odnawialnych źródeł energii w ogólnej produkcji energii.

- Priorytet inwestycyjny: 4c Wspieranie efektywności energetycznej, inteligentnego zarządzania energią i wykorzystywania odnawialnych źródeł energii w budynkach publicznych i w sektorze mieszkaniowym,

Cel szczegółowy: Zwiększona efektywność energetyczna w sektorze publicznym i mieszkaniowym.

- Priorytet inwestycyjny 4e Promowanie strategii niskoemisyjnych dla wszystkich rodzajów terytoriów, w szczególności dla obszarów miejskich, w tym wspieranie zrównoważonej multimodalnej mobilności miejskiej i działań adaptacyjnych mających oddziaływanie łagodzące na zmiany klimatu,

Cel szczegółowy: Lepsza jakość powietrza.

OŚ PRIORYTETOWA V Gospodarka przyjazna środowisku

CT 5 Promowanie dostosowania do zmiany klimatu, zapobiegania ryzyku i zarządzania ryzykiem.

- Priorytet inwestycyjny 5b Wspieranie inwestycji ukierunkowanych na konkretne rodzaje zagrożeń, przy jednoczesnym zwiększeniu odporności na klęski i katastrofy i rozwijaniu systemów zarządzania klęskami i katastrofami,

Cel szczegółowy Efektywniejsze zapobieganie katastrofom naturalnym, w tym powodziom i minimalizowanie ich skutków.

CT 6 Zachowanie i ochrona środowiska naturalnego oraz wspieranie efektywnego gospodarowania zasobami.

- Priorytet inwestycyjny 6a Inwestowanie w sektor gospodarki odpadami celem wypełnienia zobowiązań określonych w dorobku prawnym Unii w zakresie

środowiska oraz zaspokojenia wykraczających poza te zobowiązania potrzeb inwestycyjnych określonych przez państwa członkowskie,

Cel szczegółowy Zwiększony udział odpadów zebranych selektywnie w ogólnej masie odpadów na Mazowszu.

- o Priorytet inwestycyjny 6c Zachowanie, ochrona, promowanie i rozwój dziedzictwa naturalnego i kulturowego,

Cel szczegółowy Zwiększona dostępność oraz rozwój zasobów kulturowych regionu.

- o Priorytet inwestycyjny 6d Ochrona i przywrócenie różnorodności biologicznej, ochrona i rekultywacja gleby oraz wspieranie usług ekosystemowych, także poprzez program „Natura 2000” i zieloną infrastrukturę.

Cel szczegółowy Wzmocniona ochrona bioróżnorodności w regionie.

OŚ PRIORYTETOWA VII Rozwój regionalnego systemu transportowego

CT 7 Promowanie zrównoważonego transportu i usuwanie niedoborów przepustowości w działaniu najważniejszej infrastruktury sieciowej

- o Priorytet Inwestycyjny 7d Rozwój i rehabilitacja kompleksowych, wysokiej jakości i interoperacyjnych systemów transportu kolejowego oraz propagowanie działań służących zmniejszeniu hałasu.

Cel szczegółowy Zwiększenie udziału transportu szynowego w przewozie osób oraz poprawa jakości świadczonych usług w regionalnym transporcie kolejowym.

Zgodnie z “Wytycznymi w zakresie kwalifikowalności wydatków w ramach Europejskiego Funduszu Rozwoju Regionalnego, Europejskiego Funduszu Społecznego oraz Funduszu Spójności na lata 2014-2020 środki z RPO WM 2014-2020” wykorzystywane są do 30.06.2023r.

**8. Program zwiększania lesistości dla Województwa Mazowieckiego do roku 2020, zgodnie z którym zakładano, że wskaźnik lesistości Mazowsza do ok. 25% w 2020r. Program ten stracił ważność z dniem 31.12.2020r. i obecnie nie jest tworzony nowy.**

## **9. Rozwój energetyki opartej na źródłach odnawialnych w województwie mazowieckim – stan i wyzwania**

Opracowanie wskazuje na wyzwania jakie stawia przed państwami UE zaostrenie polityki klimatyczno-energetycznej w kontekście energetyki odnawialnej, czyli zwiększenie udziału energii ze źródeł odnawialnych do 27% w ogólnym bilansie zużycia energii. Jako główny kierunek rozwoju sektora OZE w województwie mazowieckim wskazano energetykę opartą na wykorzystaniu wiatru oraz współspalanie biomasy w dużych elektrowniach systemowych oraz elektrociepłowniach warszawskich. Przewiduje się również zwiększenie produkcji energii odnawialnej z biogazu oraz produkowanej w mikroinstalacjach prosumenckich.

Odzwierciedleniem ww. założeń są dwa główne zadania zawarte w Programie:

OP.2.1. Produkcja energii prosumenckiej z odnawialnych źródeł energii w sektorze publicznym i mieszkaniowym;

OP.2.2. Wytwarzanie i dystrybucja energii elektrycznej i ciepłej pochodzącej ze wszystkich źródeł odnawialnych; które będą realizowały kierunek interwencji

OP. 2. Wzrost znaczenia rozproszonych, odnawialnych źródeł energii.



### **Nadrzędne dokumenty strategiczne na poziomie powiatu**

#### **1. Strategia Powiatu Gostynińskiego na lata 2016-2030**

Wizja strategii Powiatu Gostynińskiego: w 2030 roku Powiat Gostyniński stanie się liderem w wykorzystaniu Odnawialnych Źródeł Energii na terenie Województwa Mazowieckiego z silnym Regionalnym Centrum Informacyjnym OZE.

Rozwinię bazę edukacyjną w kierunku kształcenia zawodowego o profilach zgodnych ze strategiami Województwa Mazowieckiego i Powiatu Gostynińskiego.

Powiat Gostyniński będzie atrakcyjnym terenem rozwoju bazy w zakresie pomocy społecznej i wykorzystania walorów atrakcji turystycznych.

1. Cel nadrzędny - Powiat Gostyniński jako Jednostka Samorządu Terytorialnego wraz z Miastem Gostynin, Gminą Gostynin, Gminą Pacyna, Miastem i Gminą Sanniki, Gminą Szczawin Kościelny wpisuje się w spójność terytorialną Województwa Mazowieckiego.

Strategia zakłada zmniejszenie dysproporcji jaka występuje pomiędzy Powiatem Gostynińskim a pozostałymi Powiatami woj. mazowieckiego, co przyczyni się do poprawy warunków i jakości życia mieszkańców.

2. Główne cele strategii do realizacji w latach 2015-2030 wpisane w specjalizację funkcjonalną regionu Województwa Mazowieckiego.
  - Wykorzystywanie odnawialnych źródeł energii ze szczególnym uwzględnieniem fotowoltaiki, instalacji solarnych, elektrowni wiatrowych i wód geotermalnych.
  - Troska o utrzymanie walorów obszaru ekologicznie czystego sąsiadującego z Gostynińsko-Włocławskim Parkiem Krajobrazowym oraz terenami wpisanymi w obszar *Natura 2000*.
  - Rozwój bazy edukacyjnej ukierunkowanej na kształcenie zawodowe w obszarze transport, logistyka, drogownictwo, motoryzacja, informatyka, ekonomia, budownictwo, turystyka i gastronomia.
  - Kształtowanie warunków dla tworzenia zakładów przemysłowych o nieuciążliwej produkcji, które utworzą miejsca pracy związane z preferowanymi profilami kształcenia.
  - Przygotowanie nowoczesnego pakietu ofert w zakresie pomocy społecznej, warsztatów terapii zajęciowej, warunków działania rodzin zastępczych, tworzenia nowych lokalizacji domów pomocy społecznej oraz punktów wczesnego wspomaganie rozwoju.
  - Wsparcie dla tworzenia sieci usług rehabilitacyjnych.
  - Promocja rozwoju budownictwa jednorodzinne i wielorodzinne o niskiej zabudowie.
  - Wpływanie na rozwój warunków dla uprawiania aktywnej turystyki rodzinnej z wykorzystaniem walorów przyrodniczych i komunikacyjnych Pojezierza Gostynińskiego.
  - Budowa infrastruktury rowerowej (połączenie z istniejącą siecią ścieżek rowerowych) umożliwiającej dojazd do pracy i uprawianie turystyki oraz poprawę bezpieczeństwa na drogach.
  - Rozwój turystyki konnej z wykorzystaniem istniejących i nowych pomiotów działających w tym obszarze.
  - Budowa infrastruktury umożliwiającej uprawianie turystyki wodnej na dostępnych akwenach z możliwością utworzenia szlaków turystyczno-edukacyjnych.

- Organizacja oraz udział w masowych imprezach turystycznych, edukacyjnych i promujących integrację osób niepełnosprawnych o zasięgu regionalnym i ogólnopolskim.
- Aktywna współpraca i rozwój organizacji III sektora.
- Udział w tworzeniu warunków do obsługi konferencyjnej pomiotów zewnętrznych.

### **Podsumowanie**

Cele wynikające z dokumentów strategicznych mają swoje odzwierciedlenie w celach strategicznych wyznaczonych w Programie, a ich realizacja nastąpi poprzez wykonanie działań zawartych w harmonogramie działań.

## 2. OCENA STANU ŚRODOWISKA W POWIECIE GOSTYNIŃSKIM

### 2.1. Podstawowe dane o powiecie gostynińskim

#### 2.1.1. Położenie geograficzne i struktura administracyjna

Powiat gostyniński położony jest w zachodniej części województwa mazowieckiego. Powierzchnia ogólna gmin tworzących powiat wynosi 615 km<sup>2</sup>, 61481 ha. Od dnia 01.01.2018r. w skład powiatu wchodzi 3 gminy wiejskie: Gmina Gostynin, Gmina Szczawin Kościelny, Gmina Pacyna, 1 gmina miejsko - wiejska: Miasto i Gmina Sanniki i 1 gmina miejska - Gmina Miasto Gostynin.

Powiat gostyniński graniczy z powiatami: plockim, włocławskim, kutnowskim, łowickim i sochaczewskim.

Rysunek 1. Położenie powiatu gostynińskiego na terenie województwa mazowieckiego



Rysunek 2. Mapa poglądowa – gminy powiatu gostynińskiego.

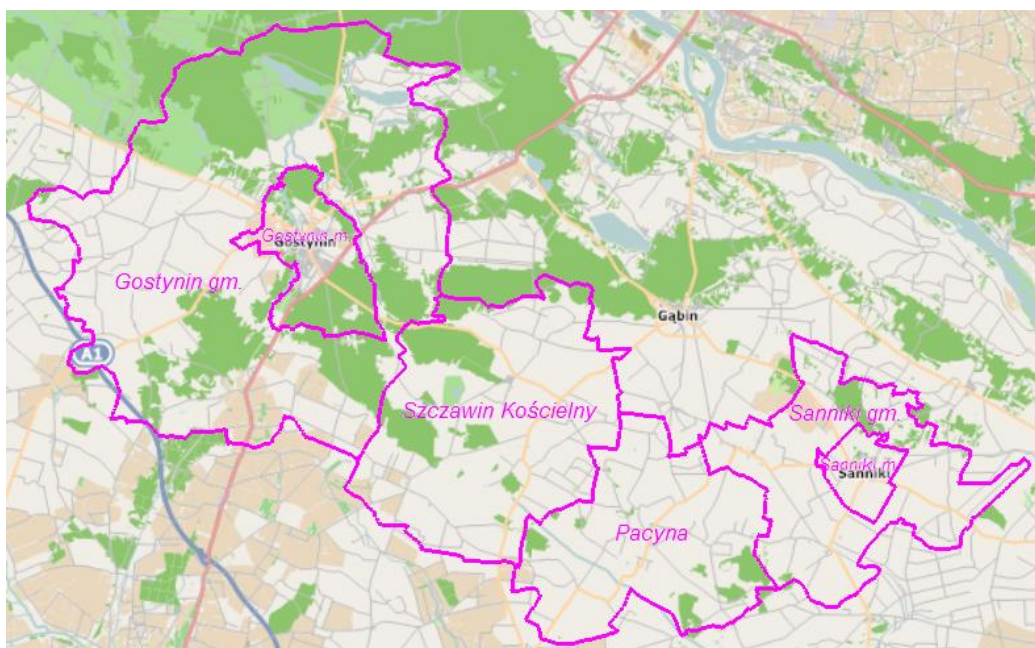

Rysunek 3. Herby powiatu gostynińskiego i gmin powiatu gostynińskiego.



Powiat  
Gostyniński



Gmina  
Gostynin



Miasto  
Gostynin



Gmina Pacyna



Miasto  
i Gmina  
Sanniki



Gmina  
Szczawin  
Kościelny

Rolę ośrodka powiatowego pełni Gmina Miasto Gostynin, w którym skupione są główne zakłady przemysłowe powiatu.

W świetle podziału fizyczno-geograficznego Kondrackiego obszar powiatu należy do prowincji Niżu Środkowoeuropejskiego, leży w obszarze czterech mezoregionów: Kotliny Płockiej, Pojezierza Kujawskiego, Wysoczyzny Kłódawskiej, Równiny Kutnowskiej i Kotliny Warszawskiej.

### 2.1.2. Demografia, gospodarka, rolnictwo

Na terenie powiatu gostynińskiego, wg danych GUS za 2019r. zamieszkiwało 44 899 osób. Należy zauważyć, że liczba ludności powiatu systematycznie spada, co pokazują dane GUS, tj.: w 2017r. – teren powiatu zamieszkiwało 45461 osób, w 2016r. – 45682 osób, a w 2015r. – 45992 osób. Ludność powiatu zamieszkuje w 179 miejscowościach (łącznie z miastem Gostynin i miastem Sanniki) oraz 124 sołectwach. Gęstość zaludnienia w 2019r. wynosiła 73 osoby /km<sup>2</sup>.

*Program ochrony środowiska Powiatu Gostynińskiego na lata 2021-2024  
z uwzględnieniem lat 2025-2028*

Tabela 1. Liczba ludności w powiecie gostynińskim.

Powiat/Gminy	Powierzchnia [km <sup>2</sup> ]	Powierzchnia [ha]	Ludność ogółem	Ludność na 1 km <sup>2</sup>
<b>Powiat Gostyniński</b>	<b>615,6</b>	<b>61470,25</b>	<b>44899</b>	<b>73</b>
Miasto Gostynin	32,4	3239,57	18527	572
Gmina Gostynin	270,7	27779,36	12005	44
Gmina Pacyna	90,85	9025,79	3527	39
Miasto i Gmina Sanniki	94,57	9456,52	5997	66
Gmina Szczawin Kościelny	127,1	12713,88	4843	38

[źródło: stat.gov.pl/Bank Danych Lokalnych; stan na 31.12.2019 r.].

Powiat gostyniński położony jest w rejonie oddziaływania obszaru funkcjonalnego miasta Płocka oraz w odległości 15 km od węzła autostradowego Sójki. Pozwala to na dogodny dostęp do sieci komunikacyjnej w kierunkach: Gdańsk, Poznań, Warszawa, Łódź.

Na terenie powiatu gostynińskiego, wg danych GUS za 2019r., zarejestrowanych było łącznie 3484 podmiotów gospodarczych. W gospodarce dominuje sektor prywatny (3484), w tym głównie osoby fizyczne prowadzące działalność gospodarczą (2871). Do największych firm prowadzących działalność gospodarczą na terenie powiatu i mogących mieć wpływ na stan środowiska należą:

- Przedsiębiorstwo Energetyki Ciepłej w Gostyninie Sp. z o.o.,
- „Dubimex” Zakład Przetwórstwa Mięsa Sp. J. Zygmunt Dubielak,
- Tillmann Wellpapper,
- ERA – GOST Sp. z o.o.,
- Alu Kolor Sp. z o. o,
- Senator Sp. z o. o,
- Przedsiębiorstwo Rolno Spożywcze „Dubielak”,
- „Izolbet” Sp. z o.o.,
- „SAMTRANS” Remigiusz Walczak,
- PETECKI Sp. z o.o.,
- BIMERG Sp. z o.o.,
- Staropolska Masarnia Sp. z o.o.,
- STALMAX Sp. z o. o. Sp. K.,
- P.P.H. HOMAR H. Kalinowski, R. Kalinowski Sp. J.,
- FRANCE – GOST Sp. z o.o.,
- Exdrob S.A. Zakład Wylęgu Drobiu w Gostyninie,
- PBOiZTZ ”BUDROX” Sp. z o.o. ,
- Wirbud Meble Sp. z o.o.,
- Piekarnia Pacyna,
- Przedsiębiorstwo Robót Drogowo-Budowlanych S.A. w Gostyninie,
- PPH Export-Import ZOMAR Marek Róg,
- Okręgowa Spółdzielnia Mleczarska w Sannikach,
- Z.P.U. Alicja Wypych, Budy Kaleńskie,
- P.W. „A&D” Aneta Izydorczyk, Helenów II, gm. Szczawin Kościelny,
- warsztaty samochodowe,
- ośrodki podstawowej opieki zdrowotnej.

Powiat gostyniński ma typowo rolniczy charakter. Z 44899 osób zamieszkujących ten teren około 54,4% to ludność mieszkająca na wsi. Średnia powierzchnia gospodarstw wynosi 7-10 ha. Jakość rolniczej przestrzeni produkcyjnej oceniana jest na słabą do średniej. Najlepsze

gleby posiadają gminy Pacyna (wskaźnik bonitacji 1,07), Sanniki (0,98), Szczawin (0,82), a najsłabsze gmina Gostynin (0,77). Na terenie powiatu dominującymi kierunkami rozwoju produkcji rolnej są produkcja zwierząt (głównie trzody chlewnej i bydła) oraz upraw (głównie zbóż, ziemniaków, roślin pastewnych oraz kukurydzy). W dziedzinie powiązanej z rolnictwem rozwija się dział przetwórstwa mięsnego.

Wg danych pozyskanych z GUS na dzień 31.12.2019r. powierzchnia gruntów leśnych wynosi ogółem 14224,36 ha, co stanowi 23,1 % powierzchni całego powiatu. Duża część tych terenów funkcjonuje jako region turystyczny i geograficzny nazwany Pojezierzem Gostynińskim z ponad 60 zbiornikami wodnymi.

## **2.2. Ochrona klimatu i jakość powietrza**

### **2.2.1. Warunki klimatyczne**

Klimat powiatu gostynińskiego charakteryzuje się zmiennością warunków pogodowych, wywołanych głównie ścieraniem się wilgotnych mas powietrza polarno-morskiego z suchymi masami powietrza polarno - kontynentalnego. Według podziału na dzielnice rolniczo- klimatyczne obszar ten zalicza się do dzielnicy środkowej, o najmniejszych w Polsce opadach rocznych (poniżej 550 mm).

Na terenie powiatu przeważają wiatry zachodnie, ale wyraźnie zaznaczają się również wschodnie i północne. Najrzadziej wieją wiatry południowo - wschodnie. Najsilniejsze wiatry obserwuje się w zimie i wczesną wiosną, a najsłabsze - w lipcu i sierpniu. Średnia prędkość wiatru wynosi 3,4 m/s.

Temperatura powietrza nie wykazuje istotnego zróżnicowania lokalnego. Średnia temperatura roczna wynosi 7,5°C. Najwyższą średnią miesięczną temperaturę notuje się w lipcu (ponad 18°C), a najniższą - w lutym (ok. - 3°C). W poszczególnych latach średnie miesięczne w zimie mogą być niższe nawet o 10°C, a w pozostałym okresie średnie miesięczne mogą być niższe lub wyższe o 3°C.

Na podstawie obserwacji meteorologicznych przyjmuje się, że okres wegetacyjny (gdy średnia dobową temperaturą przekracza + 5°C) wynosi od 210 do 213 dni. Średni roczny opad atmosferyczny wynosi 514 mm, (maks. - lipiec = 107 mm; min. - styczeń = 31 mm). Na terenie powiatu w ciągu roku średnio występuje 148 dni z opadem atmosferycznym, z czego 9 dni z opadem powyżej 10 mm.

Klimat jest jednym z głównych czynników wpływających na jakość powietrza. Wiąże się on głównie z temperaturą powietrza, siłą i kierunkiem wiatru, opadami atmosferycznymi i wilgotnością.

### **2.2.2. Stan aktualny. Presje**

#### **2.2.2.1. Źródła zanieczyszczenia powietrza**

Zgodnie z „Programem ochrony środowiska województwa mazowieckiego do 2022r.” *czynnikami determinującymi jakość powietrza w województwie mazowieckim są emisja substancji pochodzenia antropogenicznego, napływ zanieczyszczeń spoza województwa oraz warunki meteorologiczne (prędkość i kierunek wiatru, opad atmosferyczny, temperatura powietrza oraz pionowa struktura dynamiczna warstwy granicznej atmosfery). Głównym problemem jest tzw. „niska emisja” pochodząca z indywidualnego systemu ogrzewania, który oparty jest na spalaniu paliw stałych w kotłach o niskiej efektywności. Ze względu na szybki przyrost liczby pojazdów i niewydolny system komunikacji zbiorowej również szlaki komunikacyjne są głównymi lokalnymi źródłami zanieczyszczeń. Wpływ emisji punktowej*



pochoźącej np. z elektrociepłowni to zaledwie kilka procent udziału w ogólnym bilansie zanieczyszczeń.” Bardzo duże znaczenie ma emisja napływowa spoza województwa mazowieckiego, zwłaszcza udział w stężeniu średniorocznym pyłów PM10 i PM2,5 oraz benzo(a)pirenu. Na drugim miejscu znajduje się emisja powierzchniowa a następnie emisja liniowa. W przypadku dwutlenku azotu największy udział ma emisja liniowa a następnie napływ spoza województwa.

Emisja zanieczyszczeń to wprowadzanie do powietrza bezpośrednio lub pośrednio substancji lub energii.

#### **Na jakość powietrza duży wpływ mają:**

- warunki naturalne – klimat (temperatura powietrza, siła i kierunek wiatru, opady atmosferyczne i wilgotność powietrza),
- działalność antropogeniczna - czynniki ekonomiczne, polityczne i świadomość społeczna, a wśród nich:
  - czynniki związane z zagospodarowaniem przestrzennym gmin, bo na terenach, gdzie dominuje rozproszona zagrodowa zabudowa mieszkaniowa rosną koszty rozbudowy zbiorczych systemów zasilania w ciepło, w tym dalsza rozbudowa sieci gazowej,
  - sytuacja ekonomiczna mieszkańców - w przypadku niskich dochodów mieszkańców do opalania domów wykorzystywany jest węgiel, a często również odpady np. plastiki, zużyte opony,
  - niska świadomość ekologiczna mieszkańców - brak wiedzy na temat źródeł zanieczyszczenia powietrza oraz wpływu emisji na zdrowie powoduje, że w lokalnych kotłowniach spalane są niejednokrotnie odpady zawierające substancje niebezpieczne dla zdrowia ludzi i dla środowiska.

#### **Wyróżniamy dwa sposoby emisji zanieczyszczeń do powietrza:**

- **emisję niezorganizowaną** polegającą na wprowadzaniu do powietrza zanieczyszczeń bez pośrednictwa przeznaczonych do tego celu środków technicznych np. emisja z hałd, wysypisk, z silników poruszających się pojazdów, z przeładunku substancji sypkich lub lotnych, z pomieszczeń przez wywietrzniki dachowe, okna, drzwi, z prac wykonywanych na wolnym powietrzu (spawanie, malowanie itp.),
- **emisję zorganizowaną** polegającą na wprowadzaniu do powietrza zanieczyszczenia z wszelkiego rodzaju procesów technologicznych i procesów spalania za pośrednictwem emitorów tj. kominów, wylotów wentylacyjnych itp.

#### **Ze względu na źródła powstawania zanieczyszczeń powietrza – emisje dzielimy na:**

- **emisję powierzchniową** – emisja antropogeniczna z sektora komunalno – bytowego-pochodząca z terenów zabudowy mieszkaniowej ogrzewanej indywidualnie, gromadzenia i unieszkodliwiania ścieków i odpadów komunalnych,
- **emisję liniową** - z komunikacji (transportu samochodowego, kolejowego, wodnego i lotniczego),
- **emisję punktową** - z działalność przemysłowej – pochodząca z energetycznego spalania paliw i przemysłowych procesów technologicznych z zakładów.

Głównym źródłem zanieczyszczenia powietrza w województwie mazowieckim jest emisja antropogeniczna pochodząca z sektora komunalno-bytowego (emisja powierzchniowa), z komunikacji (emisja liniowa) oraz z działalności przemysłowej (emisja punktowa). Znaczący udział w stężeniach substancji na obszarze województwa ma napływ zanieczyszczeń z pozostałego obszaru Polski i świata.

Głównymi lokalnymi źródłami zanieczyszczeń są kominy domów ogrzewanych indywidualnie oraz na obszarach bezpośrednio sąsiadujących z drogami o znacznym natężeniu ruchu, komunikacja samochodowa. Przemysł zlokalizowany na obszarze województwa mazowieckiego, głównie energetyka zawodowa, ze względu na dużą wysokość kominów, w znacznym stopniu eksportuje zanieczyszczenia poza granice województwa. Zakłady przemysłowe o istotnej emisji nieorganizowanej lub emitowanej poprzez niskie emitery mogą również bezpośrednio wpływać na jakość powietrza w ich sąsiedztwie.

Wyniki analiz i oszacowań GIOŚ wskazują, że w województwie mazowieckim **emisja powierzchniowa** jest podstawową przyczyną przekroczeń standardów jakości powietrza. Również w emisji napływowej spoza województwa przeważa emisja związana z ogrzewaniem mieszkań w sektorze komunalno-bytowym. Dlatego też zasadnicze znaczenie dla poprawy jakości powietrza w województwie ma ograniczenie emisji zanieczyszczeń z indywidualnych systemów grzewczych nie tylko w województwie, ale również poza nim. Osiągnięcie dobrej jakości powietrza bez działań prowadzonych w skali całej Polski może okazać się niemożliwe.

W celu rozwiązania problemu niezbędne jest wdrożenie działań z zakresu gospodarki niskoemisyjnej zmierzających do:

- rozbudowy centralnych systemów zaopatrywania w energię ciepłą,
- zmiany paliwa z węgla na inne (gaz, olej opałowy, energia elektryczna),
- stosowania indywidualnych odnawialnych źródeł energii,
- ograniczenia zapotrzebowania na energię ciepłą i zmniejszanie strat ciepła (termomodernizacja budynków),
- zwiększenia udziału budownictwa niskoenergetycznego i pasywnego,
- uszczelnienia systemu gospodarki odpadami, tak aby nie spalano odpadów w gospodarstwach domowych.

Na terenie powiatu gostynińskiego do głównych źródeł emisji powierzchniowej należą ogrzewanie budynków, głównie domów jednorodzinnych i osiedli domów jednorodzinnych, gdzie jako paliwo stosuje się węgiel kamienny, a często spalanie odpadów oraz zużycie energii elektrycznej.

Do głównych źródeł **emisji liniowej** zaliczamy drogi wojewódzkie i krajowe. Najbardziej narażone na wpływ zanieczyszczeń z tych źródeł emisji są tereny położone blisko tych dróg. Duże znaczenie ma również stan techniczny pojazdów i dróg oraz zły stan techniczny infrastruktury drogowej.

W celu ograniczenia presji emisji liniowej na jakość powietrza, która przekłada się na przekroczenia wartości dopuszczalnych poszczególnych zanieczyszczeń należy:

- rozwijać system transportu zbiorowego,
- wymienić tabor transportu publicznego na niskoemisyjne pojazdy,
- propagować korzystanie z alternatywnych źródeł transportu.

**Przemysł** zlokalizowany na obszarze województwa mazowieckiego, głównie energetyka ze względu na dużą wysokość kominów, w znacznym stopniu eksportuje zanieczyszczenia poza granice województwa. Znaczący udział w stężeniach substancji na obszarze powiatu ma wpływ zanieczyszczeń z pozostałego obszaru Polski i świata.

Do głównych punktowanych i zorganizowanych źródeł emisji zanieczyszczeń do powietrza, pochodzących z zakładów przemysłowych zlokalizowanych na terenie powiatu należą:



- Przedsiębiorstwo Energetyki Ciepłej Sp. z o.o. w Gostyninie,
- Przedsiębiorstwo Robót Drogowo-Budowlanych S.A. w Gostyninie Wytwórnia Mas Bitumicznych w Skrzanach,
- Alu Kolor Sp. z o. o.,
- Przedsiębiorstwo Rolno Spożywcze „Dubielak”,
- „Dubimex” Zakład Przetwórstwa Mięsa Zygmunt Dubielak,
- „Izolbet” Sp. z o.o.,
- BIMERG Sp. z o.o.,
- Staropolska Masarnia Sp. z o.o.,
- P.P.H. HOMAR H. Kalinowski, R. Kalinowski Sp. J.,
- Exdrob S.A. Zakład wylęgu drobiu w Gostyninie,
- PBOiZTZ ”BUDROX” Sp. z o.o.,
- Wirbud Meble Sp. z o.o.,
- liczne warsztaty samochodowe.

### 2.2.3. Ocena jakości powietrza

Główny Inspektorat Ochrony Środowiska realizując obowiązek wynikający z art. 89 ustawy z dnia 27 kwietnia 2001r. Prawo ochrony środowiska, co roku wykonuje roczną ocenę jakości powietrza i na jej podstawie dokonuje klasyfikacji stref zarówno pod kątem ochrony zdrowia ludzi, jak i ochrony roślin, a następnie informacje te zawiera w wojewódzkich raportach z oceny poziomów substancji w powietrzu. Raporty te w terminie do 30 kwietnia każdego roku są przekazane do właściwych terytorialnie zarządów województw.

Ocenę jakości powietrza, zgodnie z art. 87 ustawy Prawo ochrony środowiska, dokonuje się w strefach. Zgodnie z dalszym brzmieniem tego artykułu i rozporządzeniem Ministra Środowiska z dnia 2 sierpnia 2012r. w sprawie stref, w których dokonuje się oceny jakości powietrza, **strefę stanowi:**

- 1) aglomeracja o liczbie mieszkańców większej niż 250 tysięcy,
- 2) miasto o liczbie mieszkańców większej niż 100 tysięcy,
- 3) pozostały obszar województwa, niewchodzący w skład miast o liczbie mieszkańców większej niż 100 tysięcy oraz aglomeracji.

Najnowsza ocena jakości powietrza została zawarta w „Rocznej ocenie jakości powietrza w województwie mazowieckim wraz z aneksem. Raport wojewódzki za rok 2020r.” Jednak w niniejszym POŚ PG przedstawiono także informacje zawarte w „Rocznej ocenie jakości powietrza w województwie mazowieckim. Raport wojewódzki za rok 2018r.”, ponieważ na jej podstawie Sejmik Województwa Mazowieckiego uchwałą nr 115/20 z dnia 8 września 2020r. przyjął program ochrony powietrza dla stref w województwie mazowieckim, w których zostały przekroczone poziomy dopuszczalne i docelowe substancji w powietrzu (dopuszczalnych pyłu zawieszonego PM10 i pyłu zawieszonego PM2,5 oraz poziomu docelowego benzo(a)pirenu w powietrzu). W niniejszym programie przedstawiono także dane, dla porównania za 2019r.

W województwie mazowieckim w roku 2018, 2019 i 2020 ocenę jakości powietrza wykonano w 4 strefach: aglomeracji warszawskiej, mieście Płock, mieście Radom i w strefie mazowieckiej pod kątem ochrony zdrowia ludzi oraz w jednej strefie mazowieckiej pod kątem ochrony roślin.

#### 2.2.3.1. Kryteria oceny jakości powietrza w latach 2018, 2019, 2020

Roczna ocena jakości powietrza, dokonywana przez Głównego Inspektora Ochrony Środowiska, jest prowadzona w odniesieniu do wszystkich substancji, dla których obowiązek

taki wynika z rozporządzenia Ministra Środowiska z dnia 8 czerwca 2018 r. w sprawie dokonywania oceny poziomów substancji w powietrzu.

Lista zanieczyszczeń, jakie zostały uwzględnione w ocenie dokonywanej pod kątem spełnienia kryteriów określonych w celu ochrony zdrowia ludzi, obejmuje 12 substancji:

- dwutlenku siarki - SO<sub>2</sub>,
- dwutlenku azotu - NO<sub>2</sub>,
- tlenku węgla - CO,
- benzenu - C<sub>6</sub>H<sub>6</sub>,
- ozonu - O<sub>3</sub>,
- pyłu PM10,
- pyłu PM2,5,
- ołowiu Pb w pyle PM10,
- arsenu As w pyle PM10,
- kadmu Cd w pyle PM10,
- niklu Ni w pyle PM10,
- benzo(a)pirenu B(a)P w pyle PM10.

W ocenach dokonywanych pod kątem spełnienia kryteriów odniesionych do ochrony roślin uwzględnione zostały 3 substancje:

- dwutlenku siarki - SO<sub>2</sub>,
- tlenków azotu - NO<sub>x</sub>,
- ozonu - O<sub>3</sub>.

Zgodnie z art. 89 ustawy - Prawo ochrony środowiska, kryteriami oceny i klasyfikacji stref w rocznej ocenie jakości powietrza są:

- dopuszczalny poziom substancji w powietrzu (z uwzględnieniem dozwolonej liczby przypadków przekroczeń poziomu dopuszczalnego, określonej dla niektórych zanieczyszczeń),
- dopuszczalny poziom substancji w powietrzu powiększony o margines tolerancji (dozwolone przypadki przekroczeń poziomu dopuszczalnego odnoszą się także do jego wartości powiększonej o margines tolerancji)<sup>1</sup>,
- poziom docelowy substancji w powietrzu (z uwzględnieniem dozwolonej liczby przypadków przekroczeń, określonej w odniesieniu do ozonu),
- poziom celu długoterminowego (dla ozonu).

Zgodnie z rozporządzeniem Ministra Środowiska z dnia 11 grudnia 2020r. w sprawie dokonywania oceny poziomów substancji w powietrzu, jak i w poprzednio obowiązującym rozporządzeniu Ministra Środowiska z dnia 8 czerwca 2018 r. w sprawie dokonywania oceny poziomów substancji w powietrzu, oceny **ze względu na ochronę zdrowia ludzi** w zakresie ww. parametrów dokonuje się w strefach na terenie całego kraju, z wyłączeniem:

- a) terenów zamkniętych lub instalacji przemysłowych,
- b) miejsc niezamieszkałych, do których obowiązuje zakaz wstępu,
- c) jezdni dróg i pasów dzielących drogi, z wyjątkiem sytuacji, w której piesi mają dostęp do pasa dzielącego drogę.

W ocenie ze względu na ochronę zdrowia ludzi uwzględnia się wyniki pomiarów z właściwie zlokalizowanych stanowisk pomiarowych każdego typu (tła, komunikacyjnych i przemysłowych) funkcjonujących na stacjach miejskich, podmiejskich i pozamiejskich.

Oceny poziomów stężeń substancji w powietrzu **ze względu na ochronę roślin** w zakresie dwutlenku siarki SO<sub>2</sub>, tlenków azotu NO<sub>x</sub> i ozonu O<sub>3</sub> dokonuje się w strefach na

terenie całego kraju, z wyłączeniem miejsc wymienionych wyżej oraz miast o liczbie mieszkańców i miast stanowiących samodzielne strefy.

### 2.2.3.2. Obszar podlegający ocenie w latach 2018, 2019 i 2020

Oceny jakości powietrza wykonywane są w odniesieniu do obszaru strefy. W dalszej części wskazano co stanowi strefę.

W województwie mazowieckim liczba stref wynosi 4. Wśród nich jest jedna aglomeracja warszawska, dwa miasta o liczbie mieszkańców powyżej 100 tysięcy (nie będących aglomeracją): Płock i Radom oraz jedna strefa obejmująca pozostały obszar województwa - strefa mazowiecka. Oceny jakości powietrza pod kątem ochrony zdrowia ludzi w województwie mazowieckim prowadzone są w 4 strefach. W ocenie pod kątem ochrony roślin uwzględnia się tylko strefę mazowiecką.

Rysunek 4. Podział województwa mazowieckiego na strefy dla celów oceny jakości powietrza.

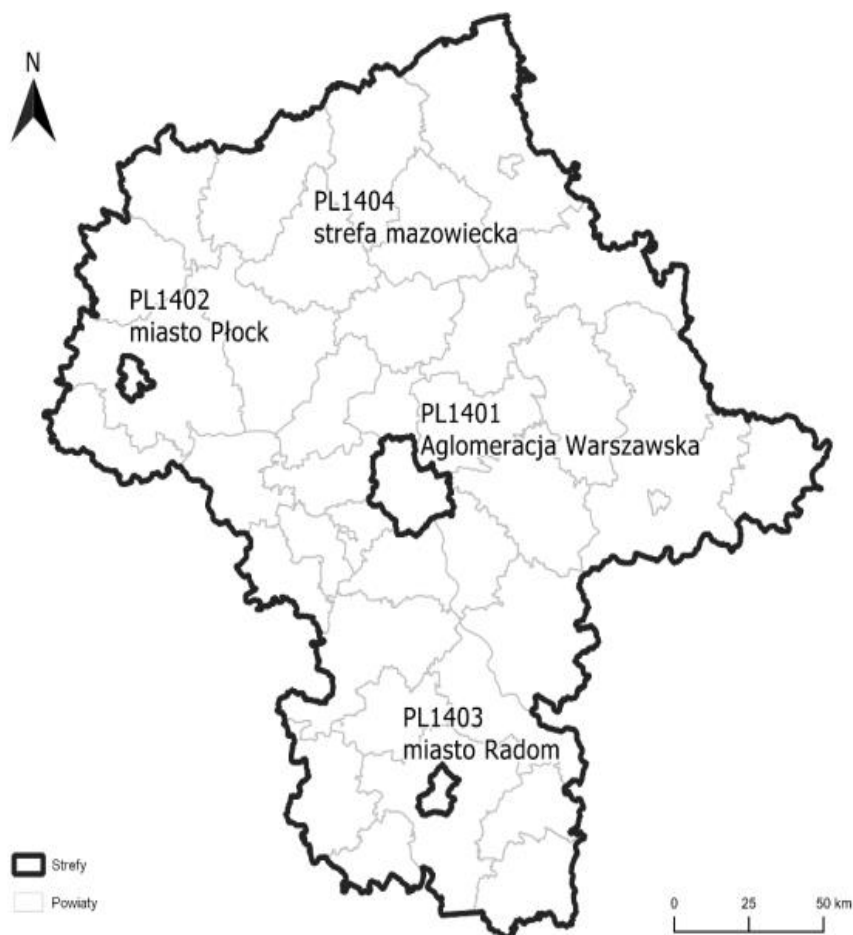

[Źródło:

„Rocznej ocenie jakości powietrza w województwie mazowieckim. Raport wojewódzki za rok 2018r., Główny Inspektorat Ochrony Środowiska, Warszawa 2019r”;

Roczna ocena jakości powietrza w województwie mazowieckim wraz z aneksem nr 1. Raport wojewódzki za rok 2019. Główny Inspektorat Ochrony Środowiska, Warszawa 2020r.

Roczna ocena jakości powietrza w województwie mazowieckim. Raport wojewódzki za rok 2020. Główny Inspektorat Ochrony Środowiska, Warszawa 2021r]”

Tabela 2. Zestawienie stref w województwie mazowieckim.

Nazwa strefy	Kod strefy	Typ strefy	Powierzchnia strefy [km <sup>2</sup> ]	Liczba mieszkańców strefy*	Klasyfikacja wg kryteriów dot. ochrony zdrowia [tak/nie]	Klasyfikacja wg kryteriów dot. ochrony roślin [tak/nie]
Aglomeracja Warszawska	PL1401	aglomeracja	517	1 790 658	tak	nie
miasto Płock	PL1402	miasto pow. 100 000 mieszk.	88	119 425	tak	nie
miasto Radom	PL1403	miasto pow. 100 000 mieszk.	112	211 371	tak	nie
strefa mazowiecka	PL1404	reszta województwa	34 842	3 301 714	tak	tak

[źródło:

„Rocznej ocenie jakości powietrza w województwie mazowieckim. Raport wojewódzki za rok 2018r., Główny Inspektorat Ochrony Środowiska, Warszawa 2019r”,

Roczna ocena jakości powietrza w województwie mazowieckim wraz z aneksem nr 1. Raport wojewódzki za rok 2019. Główny Inspektorat Ochrony Środowiska, Warszawa 2020r.

Roczna ocena jakości powietrza w województwie mazowieckim. Raport wojewódzki za rok 2020. Główny Inspektorat Ochrony Środowiska, Warszawa 2021r.]”

\*- dana zmienna co roku, źródło danych dot. ludności: GUS; w tabeli powyżej przedstawiono dane za 2020r.

Na terenie powiatu gostynińskiego brak jest stacji pomiarowych monitoringu jakości powietrza. Najbliżej powiatu gostynińskiego stacje pomiarowe zlokalizowane są na terenie powiatu płockiego.

### 2.2.3.3. Emisja zanieczyszczeń do powietrza na obszarze strefy mazowieckiej w latach 2018, 2019, 2020

W poniższych tabelach przedstawiono bilans wielkości emisji dla wybranych zanieczyszczeń w strefie mazowieckiej (dla porównania pokazano również zanieczyszczenia na tle województwa mazowieckiego) w podziale na źródła emisji. Dane te pochodzą z „Rocznej oceny jakości powietrza w województwie mazowieckim. Raport wojewódzki za rok 2018”, „Rocznej oceny jakości powietrza w województwie mazowieckim. Raport wojewódzki za rok 2019” i „Rocznej oceny jakości powietrza w województwie mazowieckim. Raport wojewódzki za rok 2020”, a zostały przygotowane na podstawie danych przekazanych przez Krajowy Ośrodek Bilansowania i Zarządzania Emisjami (KOBIZE) działający w strukturach IOŚ-PIB.

Tabela 3. Zestawienie wielkości emisji tlenków siarki na obszarze strefy mazowieckiej (źródło danych: KOBIZE / IOŚ-PIB).

Nazwa i kod strefy	Powierzchnia [km <sup>2</sup> ]	Dane za rok	Emisja SO <sub>x</sub> [kg/rok]					Emisja [kg/(km <sup>2</sup> rok)]	
			Komunalno-bytowa	Transport drogowy	Punktowa	Inne	Suma emisji	Bez emisji punktowej	Razem
strefa mazowiecka PL1404	34 842	2018	22 513 156	65 225	14 517 513	50 241	37 146 135	649,5	1 066,2
		2019	13 737 044	69 045	15 670 140	13 182	29 489 411	397	846
		2020	11 775 285	65 393	13 736 346	7 084	25 584 108	340	734
województwo mazowiecki	35 559	2018	23 855 084	76 809	29 063 494	109 201	53 104 588	676,1	1 493,5
		2019	14 385 160	80 692	28 095 241	70 944	42 632 038	409	1 199
		2020	12 675 027	76 424	25 671 152	19 703	38 442 306	359	1 081

[źródło :

Roczna ocena jakości powietrza w województwie mazowieckim. Raport wojewódzki za rok 2018. Główny Inspektorat Ochrony Środowiska, Warszawa 2019r.

Roczna ocena jakości powietrza w województwie mazowieckim wraz z aneksem nr 1. Raport wojewódzki za rok 2019. Główny Inspektorat Ochrony Środowiska, Warszawa 2020r.

Roczna ocena jakości powietrza w województwie mazowieckim. Raport wojewódzki za rok 2020r. Główny Inspektorat Ochrony Środowiska, Warszawa 2021r.]”

Program ochrony środowiska Powiatu Gostynińskiego na lata 2021-2024  
z uwzględnieniem lat 2025-2028

Tabela 4. Zestawienie wielkości emisji tlenków azotu na obszarze strefy mazowieckiej (źródło danych: KOBIZE / IOŚ-PIB).

Nazwa i kod strefy	Powierzchnia [km <sup>2</sup> ]	Dane za rok	Emisja NOx [kg/rok]					Emisja [kg/(km <sup>2</sup> rok)]	
			Komunalno-bytowa	Transport drogowy	Punktowa	Inne	Suma emisji	Bez emisji punktowej	Razem
strefa mazowiecka PL1404	34 842	2018	7 284 234	35 152 481	14409797	15 901 522	72 748 034	1 674,4	2 088,0
		2019	5 910 024	34 499 570	15 197 628	17 572 344	73 179 566	1 664	b.d.
		2020	5 068 187	32 659 903	14 391 696	14 299 092	66 418 878	1 493	1 906
województwo mazowiecki	35 559	2018	8 038 999	41 119 760	24 406 322	16730872	90 295 953	1 853,0	2 539,4
		2019	6 421 122	40 081 896	24 972 892	18 524 414	90 000 325	1 829	b.d.
		2020	5 782 419	37 944 556	24 068 883	14 640 904	82 436 762	1 641	2 318

[źródło: :

Roczna ocena jakości powietrza w województwie mazowieckim. Raport wojewódzki za rok 2018. Główny Inspektorat Ochrony Środowiska, Warszawa 2019r.  
Roczna ocena jakości powietrza w województwie mazowieckim wraz z aneksem nr 1. Raport wojewódzki za rok 2019. Główny Inspektorat Ochrony Środowiska, Warszawa 2020r.

Roczna ocena jakości powietrza w województwie mazowieckim. Raport wojewódzki za rok 2020r. Główny Inspektorat Ochrony Środowiska, Warszawa 2021r.]”

Tabela 5. Zestawienie wielkości emisji pyłu PM10 na obszarze strefy mazowieckiej (źródło danych: KOBIZE / IOŚ-PIB).

Nazwa i kod strefy	Powierzchnia [km <sup>2</sup> ]	Dane za rok	Emisja PM10 [kg/rok]					Emisja [kg/(km <sup>2</sup> rok)]		
			Komunalno-bytowa	Transport drogowy	Punktowa	Haldy i wyrobiska	Inne	Suma emisji	Bez emisji punktowej	Razem
strefa mazowiecka PL1404	34 842	2018	23 278 027	2 325 734	1547 279	1 445 203	9 216 790	37813032	1040,9	1085,3
		2019	23 051 799	2 206 372	1 805 466	2 142 857	8 035 679	37 242 173	1 017	b.d.
		2020	19 758 978	2 208 844	1 783 044	1 558 808	7 269 516	32 579 189	884	935
województwo mazowiecki	35 559	2018	24 661 461	2 736 412	2 379 837	1 463 606	9 314 384	40 555 700	1 073,6	1 140,6
		2019	24 149 699	2 580 637	2 627 228	2 214 306	8 111 210	39 683 080	1 042	b.d.
		2020	21 275 951	2 583 529	2 415 977	1 608 891	7 333 678	35 218 026	922	990

[źródło: :

Roczna ocena jakości powietrza w województwie mazowieckim. Raport wojewódzki za rok 2018. Główny Inspektorat Ochrony Środowiska, Warszawa 2019r.  
Roczna ocena jakości powietrza w województwie mazowieckim wraz z aneksem nr 1. Raport wojewódzki za rok 2019. Główny Inspektorat Ochrony Środowiska, Warszawa 2020r.

Roczna ocena jakości powietrza w województwie mazowieckim. Raport wojewódzki za rok 2020r. Główny Inspektorat Ochrony Środowiska, Warszawa 2021r.]”

Tabela 6. Zestawienie wielkości emisji pyłu PM2,5 na obszarze strefy mazowieckiej (źródło danych: KOBIZE / IOŚ-PIB).

Nazwa i kod strefy	Powierzchnia [km <sup>2</sup> ]	Dane za rok	Emisja PM2,5 [kg/rok]					Emisja [kg/(km <sup>2</sup> rok)]		
			Komunalno-bytowa	Transport drogowy	Punktowa	Haldy i wyrobiska	Inne	Suma emisji	Bez emisji punktowej	Razem
strefa mazowiecka PL1404	34 842	2018	22 925 339	1 810 654	958 366	346 767	2 305 363	28 346 489	786,1	1085,3
		2019	22 624 448	1 645 729	1 427 224	514 164	1 283 421	27 494 985	748	b.d.
		2020	19 392 670	1 650 880	1 424 915	374 026	852 855	23 695 346	639	680
województwo mazowiecki	35 559	2018	24 288 035	2 128 824	1 196 651	351 182	2 333 412	30 298 104	818,4	852,1
		2019	23 701 913	1 923 053	2 034 565	531 308	1 299 352	29 490 191	772	b.d.
		2020	20 881 498	1 929 073	1 873 935	386 043	861 846	25 932 395	677	729

[źródło: :

Roczna ocena jakości powietrza w województwie mazowieckim. Raport wojewódzki za rok 2018. Główny Inspektorat Ochrony Środowiska, Warszawa 2019r.  
Roczna ocena jakości powietrza w województwie mazowieckim wraz z aneksem nr 1. Raport wojewódzki za rok 2019. Główny Inspektorat Ochrony Środowiska, Warszawa 2020r.

Roczna ocena jakości powietrza w województwie mazowieckim. Raport wojewódzki za rok 2020r. Główny Inspektorat Ochrony Środowiska, Warszawa 2021r.]”

Program ochrony środowiska Powiatu Gostynińskiego na lata 2021-2024  
z uwzględnieniem lat 2025-2028

Tabela 7. Zestawienie wielkości emisji benzo(a)pirenu na obszarze strefy mazowieckiej (źródło danych: KOBIZE / IOŚ-PIB).

Nazwa i kod strefy	Powierzchnia [km <sup>2</sup> ]	Dane za rok	Emisja B(a)P [kg/rok]					Emisja [kg/(km <sup>2</sup> rok)]	
			Komunalno-bytowa	Transport drogowy	Punktowa	Inne	Suma emisji	Bez emisji punktowej	Razem
strefa mazowiecka PL1404	34 842	2018	12 973,6	34,1	795,2	0,2	13 803,0	0,4	0,4
		2019	14 033,8	37,0	338,0	0,09	14 408,9	0,4	b.d.
		2020	12 029,1	32,4	186,7	0,1	12 248,3	0,3	0,4
województwo mazowiecki	35 559	2018	13 744,2	39,9	946,1	0,2	14 730,4	0,4	0,4
		2019	14 696,3	43,1	394,7	0,14	15 134,3	0,4	b.d.
		2020	12 947,6	37,7	233,6	0,1	13 219,0	0,4	0,4

[źródło: :

Roczna ocena jakości powietrza w województwie mazowieckim. Raport wojewódzki za rok 2018. Główny Inspektorat Ochrony Środowiska, Warszawa 2019r.  
Roczna ocena jakości powietrza w województwie mazowieckim wraz z aneksem nr 1. Raport wojewódzki za rok 2019. Główny Inspektorat Ochrony Środowiska, Warszawa 2020r.

Roczna ocena jakości powietrza w województwie mazowieckim. Raport wojewódzki za rok 2020r. Główny Inspektorat Ochrony Środowiska, Warszawa 2021r.]”

#### 2.2.3.4. Ocena jakości powietrza ze względu na ochronę zdrowia w latach 2018, 2019 i 2020

W wyniku rocznej oceny jakości powietrza, wykonanej na podstawie danych za 2018r., 2019r. i 2020r. zostały określone strefy w województwie mazowieckim, w których należy podjąć określone działania w celu przywrócenia na danym obszarze obowiązujących standardów jakości powietrza. W tabeli 8 zestawiono klasy stref mazowieckiej dla poszczególnych zanieczyszczeń, uzyskane w ocenie rocznej z uwzględnieniem kryteriów ustanowionych w celu ochrony zdrowia ludzi - klasyfikacja podstawowa (klasa A lub C).

W strefie mazowieckiej do przekroczenia norm jakości powietrza:

- dla zanieczyszczeń mających określone poziomy dopuszczalne pyłu PM10 (24-h),
- dla zanieczyszczeń mających określone poziomy dopuszczalne dla pył PM2,5 (rok) fazy II – strefa mazowiecka;
- dla zanieczyszczeń mających określone poziomy docelowe benzo(a)piren w pyłe PM10 (rok) – strefa mazowiecka.

Tabela 8. Klasy stref dla poszczególnych zanieczyszczeń, uzyskane w ocenie rocznej dokonanej z uwzględnieniem kryteriów ustanowionych w celu ochrony zdrowia ludzi - klasyfikacja podstawowa (klasy: A, C).

Nazwa i kod strefy	Dane za rok	SO <sub>2</sub>	NO <sub>2</sub>	C <sub>6</sub> H <sub>6</sub> – benzen	CO	O <sub>3</sub>	PM10	Pb (PM10)	As (PM10)	Cd (PM10)	Ni (PM10)	B(a)P (PM10)	PM2,5
strefa mazowiecka PL1404	2018	A	A	A	A	A	C	A	A	A	A	C	C
	2019	A	A	A	A	A <sup>1</sup>	A	C	A	A	A	C	A <sup>2</sup>
	2020	A	A	A	A	A <sup>1</sup>	C	A	A	A	A	C	C <sup>1</sup> <sup>2</sup>

1) Dla ozonu – poziom docelowy, strefa mazowiecka uzyskała klasę A  
poziom celu długoterminowego, strefa mazowiecka uzyskała klasę D2

2) Dla pyłu PM2,5 – poziom dopuszczalny II faza, strefa mazowiecka uzyskała klasę C1,  
poziom dopuszczalny I faza, strefa mazowiecka uzyskała klasę A

[źródło: :

Roczna ocena jakości powietrza w województwie mazowieckim. Raport wojewódzki za rok 2018. Główny Inspektorat Ochrony Środowiska, Warszawa 2019r.  
Roczna ocena jakości powietrza w województwie mazowieckim wraz z aneksem nr 1. Raport wojewódzki za rok 2019. Główny Inspektorat Ochrony Środowiska, Warszawa 2020r.  
Roczna ocena jakości powietrza w województwie mazowieckim. Raport wojewódzki za rok 2020r. Główny Inspektorat Ochrony Środowiska, Warszawa 2021r.]”

### 2.2.3.5. Ocena wykonana ze względu na ochronę roślin w latach 2018, 2019 i 2020

W województwie mazowieckim ocenę pod kątem ochrony roślin wykonano w jednej strefie - mazowieckiej dla 3 zanieczyszczeń: SO<sub>2</sub>, NO<sub>x</sub>, O<sub>3</sub>.

W wyniku rocznej oceny jakości powietrza, wykonanej na podstawie danych za lata 2018, 2019 i 2020 z uwzględnieniem kryteriów przyjętych ze względu na ochronę roślin, dla wszystkich zanieczyszczeń strefa mazowiecka uzyskała klasę A.

Klasy stref dla poszczególnych zanieczyszczeń, uzyskane w ocenie rocznej dokonanej z uwzględnieniem kryteriów ustanowionych w celu ochrony roślin - klasyfikacja podstawowa (klasa A lub C), zestawiono w poniższej tabeli.

Tabela 9. Klasy stref dla poszczególnych zanieczyszczeń, uzyskane w ocenie rocznej dokonanej z uwzględnieniem kryteriów ustanowionych w celu ochrony roślin - klasyfikacja podstawowa (klasy: A, C).

Nazwa i kod strefy	Dane za rok	SO <sub>2</sub>	NO <sub>x</sub>	O <sub>3</sub> <sup>1)</sup>
strefa mazowiecka PL1404	2018	A	A	A
	2019	A	A	A
	2020	A	A	A

- 1) Dla ozonu – poziom docelowy strefa mazowiecka uzyskała klasę A, poziom celu długoterminowego strefa mazowiecka uzyskała klasę D2

[źródło :

Roczna ocena jakości powietrza w województwie mazowieckim. Raport wojewódzki za rok 2018. Główny Inspektorat Ochrony Środowiska, Warszawa 2019r.  
Roczna ocena jakości powietrza w województwie mazowieckim wraz z aneksem nr 1. Raport wojewódzki za rok 2019. Główny Inspektorat Ochrony Środowiska, Warszawa 2020r.  
Roczna ocena jakości powietrza w województwie mazowieckim. Raport wojewódzki za rok 2020r. Główny Inspektorat Ochrony Środowiska, Warszawa 2021r.]”

### 2.2.3.6. Strefa mazowiecka – przekroczenia norm jakości powietrza

W wyniku rocznej oceny jakości powietrza za lata 2018, 2019 i 2020 określono, że w strefie mazowieckiej doszło do przekroczenia norm jakości powietrza:

- dla zanieczyszczeń mających określone poziomy dopuszczalne, dla których istnieje obowiązek wykonania programu ochrony powietrza (kryterium ochrona zdrowia):  
za 2018r. - w zakresie pyłu PM10 (24-h), pyłu PM2,5 (rok);  
za 2019r. - w zakresie pyłu PM10 (24-h),  
za 2020r. - pył zawieszony PM10 (24-h),
- dla zanieczyszczeń mających określone poziomy dopuszczalne dla fazy II (20 µg/m<sup>3</sup> od 1 stycznia 2020r.):  
w roku 2018 w zakresie pyłu PM2,5 (rok);
- dla zanieczyszczeń mających określone poziomy dopuszczalne dla fazy II, dla których poziomy te muszą zostać dotrzymane od roku 2020, co powinny uwzględniać programy ochrony powietrza (kryterium ochrona zdrowia):  
w roku 2019 w zakresie pyłu PM2,5 (rok),  
w roku 2020 w zakresie pyłu zawieszonego PM 2,5 (rok),
- dla zanieczyszczeń mających określone poziomy docelowe, dla których istnieje obowiązek wykonania programu ochrony powietrza (kryterium ochrona zdrowia):  
za rok 2018 - w zakresie benzo(a)pirenu B(a)P (rok),  
za rok 2019 - w zakresie benzo(a)pirenu B(a)P (rok),  
za rok 2020 – w zakresie benzo(a)pirenu w pyłe zawieszonym PM10 (rok),

- dla zanieczyszczeń mających określone poziomy celu długoterminowego, dla których nie ma obowiązku wykonania programów ochrony powietrza (kryterium ochrona zdrowia):  
za rok 2018 - w zakresie ozonu O<sub>3</sub> (max 8-h),  
za rok 2019 - w zakresie ozonu O<sub>3</sub> (max 8-h),  
za rok 2020 – w zakresie ozon O<sub>3</sub> (max 8-h),
- dla zanieczyszczeń mających określone poziomy celu długoterminowego, dla których nie ma obowiązku wykonania programu ochrony powietrza (kryterium ochrona roślin) w zakresie:  
za rok 2018 w zakresie ozonu O<sub>3</sub>- AOT40,  
za rok 2019 w zakresie ozon O<sub>3</sub>- AOT40,  
za rok 2020 w zakresie ozonu O<sub>3</sub>- AOT40.

Dla pozostałych zanieczyszczeń: ozon, dwutlenek siarki, tlenek węgla, benzen, ołów, arsen, kadm, nikiel poziomy dopuszczalne lub docelowe na terenie wszystkich stref w 2018, 2019 i 2020 roku były dotrzymane.

W związku z przekroczeniami dopuszczalnych i docelowych poziomów substancji w powietrzu na terenie województwa mazowieckiego Sejmik Województwa Mazowieckiego jest zobowiązany do sporządzenia i przyjęcia programu ochrony powietrza.

W przypadku stref, dla których programy ochrony powietrza zostały określone, a normy jakości powietrza są nadal przekraczane, zarząd województwa obowiązany będzie do aktualizacji programu ochrony powietrza.

#### **Obecnie na terenie strefy mazowieckiej obowiązują następujące plany i programy dotyczące ochrony powietrza:**

##### **1. Programu ochrony powietrza dla stref w województwie mazowieckim, w których zostały przekroczone poziomy dopuszczalne i docelowe substancji w powietrzu (Uchwała nr 115/20 Sejmiku Województwa Mazowieckiego z dnia 8 września 2020r.; Dz.U. Woj. Maz. 2020.9595).**

Nowy program ochrony powietrza obejmuje wszystkie strefy województwa mazowieckiego, a więc cztery strefy: aglomerację warszawską, Płock, Radom i strefę mazowiecką (pozostały obszar województwa). Tym samym, uchwała w sprawie nowego programu ochrony powietrza uchyla, aktualnie obowiązujące, do dnia 31 grudnia 2024r., uchwały Sejmiku Województwa Mazowieckiego dla tych stref uchwałę nr 164/13 Sejmiku Województwa Mazowieckiego z dnia 28 października 2013r. i uchwałę nr 184/13 Sejmiku Województwa Mazowieckiego z dnia 25 listopada 2013 r. Program obowiązuje od 30 września 2020r. Program ochrony powietrza (skrót: POP) to akt prawa miejscowego, opracowywany ze względu na przekroczenia norm jakości powietrza.

Celem nowego programu ochrony powietrza jest poprawa jakości powietrza w regionie. Natomiast głównymi narzędziami w celu realizacji założeń w nim zawartych są:

- sukcesywna wymiana lub likwidacja źródeł niskiej emisji tzw. kopciuchów,
- inwentaryzacja źródeł ciepła,
- nowe nasadzenia zieleni,
- kontrola przestrzegania uchwały antysmogowej,
- zakaz spalania odpadów i pozostałości roślinnych,
- czyszczenie ulic na mokro,
- zakaz używania dmuchaw do liści,
- edukacja ekologiczna.



Na realizację działań samorządy i mieszkańcy mają maksymalnie 6 lat. Program dotyczy wszystkich stref województwa mazowieckiego. Program ochrony powietrza określa się w celu osiągnięcia: m.in. w strefach: mazowieckiej, aglomeracja warszawska, miasto Płock i miasto Radom, poziomów dopuszczalnych pyłu zawieszonego PM10, pyłu zawieszonego PM2,5 i poziomu docelowego benzo(a)pirenu w powietrzu.

W programie określono również realizację działań krótkoterminowych (PKD), które należy wdrożyć w przypadku ryzyka wystąpienia przekroczenia poziomu dopuszczalnego, informowania lub alarmowania.

**2. Program ochrony powietrza dla strefy mazowieckiej, w której został przekroczony poziom docelowy ozonu w powietrzu (uchwała Nr 138/18 Sejmiku Województwa Mazowieckiego z dnia 18 września 2018r.; Dz.Urz.Woj. Maz. 2018.9055).**

Ww. program zawiera m.in.:

- listę działań krótkoterminowych zmierzających do ograniczenia ryzyka wystąpienia przekroczenia poziomu alarmowego i docelowego ozonu w powietrzu,
- wyszczególnienie obowiązków i ograniczeń wynikających z realizacji programu ochrony powietrza, która określa:
  - organy administracji publicznej właściwe w sprawach przekazywania organowi określającemu program ochrony powietrza informacji o wydawanych decyzjach, których ustalenia zmierzają do osiągnięcia celów Programu, wydania aktów prawa miejscowego i monitorowania realizacji Programu lub poszczególnych zadań Programu;
  - podmioty korzystające ze środowiska i ich obowiązki ustalone w Programie.

**3. Plan działań krótkoterminowych (PDK) dla strefy mazowieckiej, w której istnieje ryzyko wystąpienia przekroczenia poziomu alarmowego i docelowego ozonu w powietrzu (uchwała Nr 119/15 Sejmiku Województwa Mazowieckiego z dnia 23 listopada 2015r.; Dz.Urz. Woj. Maz. 2015.11545).**

PDK określa zakres działań i sposób postępowania w przypadku ryzyka przekroczenia poziomu alarmowego lub docelowego ozonu w powietrzu, w tym. m.in.:

- propozycję działań ze względu na przekroczenie poziomów alarmowych i docelowych,
- sposobu organizacji i ograniczeń lub zakazu ruchu pojazdów i innych urządzeń napędzanych silnikami spalinowymi,
- sposobu postępowania organów, instytucji i podmiotów korzystających ze środowiska oraz zachowania się obywateli w przypadku wystąpienia przekroczeń standardów jakości powietrza,
- sposobu i trybu powiadamiania przez wojewódzki zespół zarządzania kryzysowego o zaistnieniu przekroczeń standardów jakości powietrza.

**4. Uchwała Nr 162/17 Sejmiku Województwa Mazowieckiego z dnia 24 października 2017r. (Dz.Urz.Woj.Maz. 2017.9600) tzw. "Uchwała antysmogowa", która wprowadza na obszarze województwa mazowieckiego ograniczenia i zakazy w zakresie eksploatacji instalacji, w których następuje spalanie paliw, obowiązuje od 11 listopada 2017 r.**

*Program ochrony środowiska Powiatu Gostynińskiego na lata 2021-2024  
z uwzględnieniem lat 2025-2028*

Ww. uchwała antysmogowa oprócz wymagań dotyczących użytkowanych i nowych źródeł ogrzewania na paliwa stałe, wprowadza zakaz stosowania następujących paliw:

- mułów i flotokonzentratów węglowych oraz mieszanek produkowanych z ich wykorzystaniem,
- węgla brunatnego oraz paliw stałych produkowanych z wykorzystaniem tego węgla,
- węgla kamiennego w postaci sypkiej o uziarnieniu 0-3 mm,
- paliw zawierających biomasę o wilgotności w stanie roboczym powyżej 20% (np. mokrego drewna).

Celem strategicznym ww. dokumentów w obszarze środowiska jest osiągnięcie poziomu dopuszczalnego: pyłu zawieszonego PM10 i pyłu zawieszonego PM2,5, dwutlenku azotu, poziomu docelowego benzo(a)pirenu oraz zmniejszenie ryzyka wystąpienia przekroczeń poziomu docelowego i alarmowego ozonu w powietrzu, a także ograniczenie skutków i czasu trwania zaistniałych przekroczeń. W Programach ochrony powietrza zaproponowano w ramach niżej wymienionych kierunków działań tj.: ograniczenie emisji komunikacyjnej oraz komunalno-bytowej, rozbudowa i podłączanie do sieci ciepłowniczej, utworzenie stref ruchu ograniczonego, edukacja ekologiczna, zwiększenie udziału zieleni w przestrzeni miast.

Tabela 10. Zestawienie informacji dotyczących obszarów przekroczeń dla poszczególnych zanieczyszczeń w latach 2018, 2019 i 2020 w strefie mazowieckiej (kod strefy PL1404) z uwzględnieniem kryterium określonego w celu ochrony zdrowia (zbiorcze zestawienie stref w województwie, które uzyskały klasę C).

Typ normy	Czas uśredniania (parametr)	Powierzchnia obszaru przekroczenia [km <sup>2</sup> ]	Udział w powierzchni strefy [%]	Liczba mieszkańców obszaru przekroczenia	Udział w liczbie mieszkańców strefy [%]	Opis obszaru przekroczeń w strefie mazowieckiej z uwzględnieniem powiatu gostynińskiego	Główna przyczyna przekroczenia na terenie strefy mazowieckiej	Pozostałe przyczyny przekroczenia na terenie strefy mazowieckiej
<b>NO<sub>2</sub> – ochrona zdrowia</b>								
– w roku 2018 - brak przekroczeń								
– w roku 2019 - brak przekroczeń								
– w roku 2020 - brak przekroczeń								
<b>Pył PM10 – ochrona zdrowia</b>								
– w roku 2018								
Poziom dopuszczalny	Śr. 24-godz.	508,0	1,46%	1 281 700	38,8%	Przekroczenie objęło obszar całej strefy mazowieckiej, w tym m.in. miasto i gminę Gostynin	Oddziaływanie emisji związanych z indywidualnym ogrzewaniem budynków	Napływ zanieczyszczeń spoza granic strefy; Oddziaływanie emisji związanej z ruchem pojazdów w centrum miasta z intensywnym ruchem
– w roku 2019								
Poziom dopuszczalny	Śr. 24-godz.	23,0	0,1%	70 875	2,2%	Poza obszarem powiatu gostynińskiego	Oddziaływanie emisji związanych z indywidualnym ogrzewaniem budynków	Napływ zanieczyszczeń spoza granic strefy; Oddziaływanie emisji związanej z ruchem pojazdów w centrum miasta z intensywnym ruchem

Program ochrony środowiska Powiatu Gostynińskiego na lata 2021-2024  
z uwzględnieniem lat 2025-2028

– w roku 2020								
Poziom dopuszczalny	Śr. 24-godz.	45,0	0,13%	102 251	3,1%	Poza obszarem powiatu gostynińskiego	Oddziaływanie emisji związanych z indywidualnym ogrzewaniem budynków	Emisja zanieczyszczeń pyłowych z powierzchni pyłących, np. pól, nieutwardzonych dróg, placów, boisk, itp.
Pył PM <sub>2,5</sub> – ochrona zdrowia								
– w roku 2018								
Poziom dopuszczalny	Średnia roczna	112,0	b.d.	518 044	16,7%	Poza obszarem powiatu gostynińskiego	Oddziaływanie emisji związanych z indywidualnym ogrzewaniem budynków	Napływ zanieczyszczeń spoza granic strefy; oddziaływanie emisji związanej z ruchem pojazdów w centrum miasta z intensywnym ruchem
Poziom dopuszczalny (II faza)	Średnia roczna	988,0	b.d.	1 653 469	50,1%	Przekroczenie objęło obszar całej strefy mazowieckiej, w tym m.in. miasto i gminę Gostynin	Oddziaływanie emisji związanych z indywidualnym ogrzewaniem budynków	Napływ zanieczyszczeń spoza granic strefy; Oddziaływanie emisji związanej z ruchem pojazdów w centrum miasta z intensywnym ruchem
– w roku 2019								
Poziom dopuszczalny (II faza)	Średnia roczna	289,9	0,8%	556 949	16,9%	Przekroczenie objęło obszar całej strefy mazowieckiej, w tym m.in. miasto i gminę Gostynin	Oddziaływanie emisji związanych z indywidualnym ogrzewaniem budynków	Napływ zanieczyszczeń spoza granic strefy; oddziaływanie emisji związanej z ruchem pojazdów w centrum miasta z intensywnym ruchem
– w roku 2020								
Poziom dopuszczalny (II faza)	Śr. 24-godz.	44,7	0,13	95 537	2,89%	Poza obszarem powiatu gostynińskiego	Oddziaływanie emisji związanych z indywidualnym ogrzewaniem budynków	Emisja zanieczyszczeń pyłowych z powierzchni pyłących, np. pól, nieutwardzonych dróg, placów, boisk, itp.
BaP(PM <sub>10</sub> ) – ochrona zdrowia								
– w roku 2018								
Poziom docelowy	Średnia roczna	6025,0	b.d.	2 293 042	69%	Przekroczenie objęło obszar całej strefy mazowieckiej, w tym m.in. miasto i gminę Gostynin, gm. Pacyna	Oddziaływanie emisji związanych z indywidualnym ogrzewaniem budynków	Napływ zanieczyszczeń spoza granic strefy

*Program ochrony środowiska Powiatu Gostynińskiego na lata 2021-2024  
z uwzględnieniem lat 2025-2028*

– w roku 2019								
Poziom docelowy	Średnia roczna	1 936,1	5,6%	1 446 768	43,9%	Przekroczenie objęło obszar całej strefy mazowieckiej, w tym m.in. miasto i gminę Gostynin	Oddziaływanie emisji związanych z indywidualnym ogrzewaniem budynków	bd
– w roku 2020								
Poziom celu długoterminowego	Średnia roczna	1 644,9	4,72	1 058 440	32,06%	Przekroczenie objęło obszar całej strefy mazowieckiej, w tym m.in. miasto i gminę Gostynin, Miasto i Gminę Sanniki	Oddziaływanie emisji związanych z indywidualnym ogrzewaniem budynków	bd
Ozon O <sub>3</sub> – ochrona zdrowia								
– w roku 2018								
Poziom celu długoterminowego	Śr. 8-godz.	34 841,0	b.d.	3 287 971	99,6%	Przekroczenie objęło obszar całej strefy mazowieckiej, w tym wszystkie gminy powiatu gostynińskiego	Napływ zanieczyszczeń powietrza spoza granic kraju (transgraniczny charakter zanieczyszczenia )	Napływ zanieczyszczeń spoza granic strefy; Oddziaływanie emisji związanej z ruchem pojazdów w centrum miasta z intensywnym ruchem; Warunki meteorologiczne sprzyjające formowaniu się ozonu
– w roku 2019								
Poziom celu długoterminowego	śr. 8-godz.	34842,0	100%	3 296 186	100%	Przekroczenie objęło obszar całej strefy mazowieckiej: obszary miejskie, podmiejskie oraz pozamiejskie, w tym wszystkie gminy powiatu gostynińskiego	Warunki meteorologiczne sprzyjające formowaniu się ozonu	Napływ zanieczyszczeń powietrza spoza granic kraju (transgraniczny charakter zanieczyszczenia); Napływ zanieczyszczeń spoza granic strefy
– w roku 2020								
Poziom celu długoterminowego	śr. 8-godz.	29 310,0	84,12%	2 888 769	87,49%	Przekroczenie objęło obszar niemal całego województwa, w tym wszystkie gminy powiatu gostynińskiego	Warunki meteorologiczne sprzyjające formowaniu się ozonu	Napływ zanieczyszczeń spoza granic strefy

[źródło: :

Roczna ocena jakości powietrza w województwie mazowieckim. Raport wojewódzki za rok 2018. Główny Inspektorat Ochrony Środowiska, Warszawa 2019r.

Roczna ocena jakości powietrza w województwie mazowieckim wraz z aneksem nr 1. Raport wojewódzki za rok 2019. Główny Inspektorat Ochrony Środowiska, Warszawa 2020r.

Roczna ocena jakości powietrza w województwie mazowieckim. Raport wojewódzki za rok 2020r. Główny Inspektorat Ochrony Środowiska, Warszawa 2021r.]”

*Program ochrony środowiska Powiatu Gostynińskiego na lata 2021-2024  
z uwzględnieniem lat 2025-2028*

Tabela 11. Zestawienie informacji dotyczących obszarów przekroczeń dla poszczególnych zanieczyszczeń w latach 2018, 2019 i 2020 w strefie mazowieckiej (kod strefy PL1404) z uwzględnieniem kryterium określonego w celu ochrony roślin.

Typ normy	Czas uśredniania (parametr)	Powierzchnia obszaru przekroczenia [km <sup>2</sup> ]	Udział w powierzchni strefy [%]	Opis obszaru przekroczeń w strefie mazowieckiej z uwzględnieniem powiatu gostynińskiego	Główna przyczyna przekroczenia na terenie strefy mazowieckiej	Pozostałe przyczyny przekroczenia na terenie strefy mazowieckiej
<b>Ozon O<sub>3</sub> – ochrona roślin</b>						
<b>– w roku 2018</b>						
Poziom celu długoterminowego	AOT40	34 841,0	100%	Przekroczenie objęło obszar całej strefy mazowieckiej, w tym wszystkie gminy powiatu	Napływ zanieczyszczeń powietrza spoza granic kraju (transgraniczny charakter zanieczyszczenia)	Napływ zanieczyszczeń spoza granic strefy; Oddziaływanie emisji związanej z ruchem pojazdów w centrum miasta z intensywnym ruchem; Warunki meteorologiczne sprzyjające formowaniu się ozonu
<b>– w roku 2019</b>						
Poziom celu długoterminowego	AOT40	34 842,0	100%	Przekroczenie objęło obszar całej strefy mazowieckiej; obszary miejskie, podmiejskie oraz pozamiejskie, w tym wszystkie gminy powiatu	Warunki meteorologiczne sprzyjające formowaniu się ozonu	Napływ zanieczyszczeń powietrza spoza granic kraju (transgraniczny charakter zanieczyszczenia); Napływ zanieczyszczeń spoza granic strefy
<b>– w roku 2020</b>						
Poziom celu długoterminowego	AOT40	18 599,00	53,38	Obszar przekroczenia obejmuje centralną, zachodnią, wschodnią i południową część województwa, w tym wszystkie gminy powiatu gostynińskiego z wyj. Miasta Gostynin.	Warunki meteorologiczne sprzyjające formowaniu się ozonu	-

[źródło: ]

Roczna ocena jakości powietrza w województwie mazowieckim. Raport wojewódzki za rok 2018. Główny Inspektorat Ochrony Środowiska, Warszawa 2019r.

Roczna ocena jakości powietrza w województwie mazowieckim wraz z aneksem nr 1. Raport wojewódzki za rok 2019. Główny Inspektorat Ochrony Środowiska, Warszawa 2020r.

Roczna ocena jakości powietrza w województwie mazowieckim. Raport wojewódzki za rok 2020r. Główny Inspektorat Ochrony Środowiska, Warszawa 2021r.]”

### **2.2.3.7. Podsumowanie oceny jakości powietrza w strefie mazowieckiej w latach 2018, 2019 i 2020 w porównaniu do województwa mazowieckiego**

Przeprowadzone analizy wykazały, podobnie jak w latach poprzednich, że głównym problemem są wysokie dobowe stężenia pyłu PM<sub>10</sub> oraz stężenia zawartego w nim benzo(a)pirenu. Stężenia pyłu PM<sub>10</sub> i PM<sub>2,5</sub> w roku 2019 i 2020 uległy istotnemu obniżeniu, jednak w strefie mazowieckim, stwierdzono obszary, na których średniodobowy poziom dopuszczalny dla pyłu PM<sub>10</sub> oraz średnioroczny poziom dopuszczalny dla pyłu PM<sub>2,5</sub> (faza II) są przekraczane.

W 2019 r. i 2020r. pył PM10 (24-h), benzo(a)piren (poziom docelowy) i pył PM2,5 dla fazy II były przekroczone w strefie mazowieckiej. Strefa, w których doszło do przekroczenia norm, otrzymały klasę C, wskazującą na potrzebę wprowadzania działań naprawczych, które powinny być zawarte w programie ochrony powietrza. Ponadto w 2019 r. na obszarze wszystkich stref województwa został przekroczony poziom celu długoterminowego zawartości ozonu w powietrzu ze względu na ochronę zdrowia ludzi oraz ochronę roślin dla analizowanej w tym zakresie strefie mazowieckiej.

Działania w zakresie poprawy jakości powietrza są realizowane w ramach nowego programu ochrony powietrza (POP) dla województwa mazowieckiego, uchwalonego przez Sejmik Województwa Mazowieckiego we wrześniu 2020 r. Główne cele programu, poza szeroko pojętą edukacją ekologiczną, to inwentaryzacja i sukcesywna wymiana lub likwidacja źródeł niskiej emisji, tzw. kopciuchów, czyszczenie ulic metodami powodującymi mniejszą emisję wtórną, oraz zakaz używania spalinowych i elektrycznych urządzeń do oczyszczania terenu, takich jak dmuchawy do liści. W dni, gdy stwierdza się ryzyko wystąpienia przekroczenia poziomu informowania lub alarmowego dla pyłu zawieszzonego PM10, ogłaszany jest zakaz korzystania z kominków, piecyków kominkowych i piecyków ozdobnych, z wyłączeniem sytuacji, gdy są one jedynym źródłem ciepła. Ponadto w 2019r. i 2020r. na obszarze wszystkich stref województwa został przekroczony poziom celu długoterminowego zawartości ozonu w powietrzu ze względu na ochronę zdrowia ludzi oraz ochronę roślin dla analizowanej w tym zakresie strefie mazowieckiej. Poziom ten powinien być dotrzymywany od 2020 roku. Obszar przekroczenia określony dla roku 2020 był mniejszy niż w latach wcześniejszych.

Dla pozostałych zanieczyszczeń: dwutlenku siarki, tlenku węgla, benzen; ołowiu, arsenu, kadmu oraz niklu w pyłe zawieszonym PM10, odpowiednio poziomy dopuszczalne lub docelowe na terenie wszystkich stref województwa mazowieckiego w latach 2019 i 2020 były dotrzymane.

### **2.2.3.8. Gazyfikacja**

Sieć gazowa w powiecie gostynińskim występuje tylko na terenie Gminy Miasta Gostynina i Gminy Pacyna. Zgodnie z danymi GUS na terenie Gminy Szczawin Kościelny długość sieci gazowej przesyłowej wynosi 20,352 km, nie ma jednak żadnych przyłączy.

Sieć gazową obsługuje Mazowiecka Spółka Gazownictwa Sp. z o.o. - Rozdzielnia Gazu w Kutnie.

Zgodnie z danymi podanymi przez GUS wg stanu na 2019r. – ludność korzystająca z instalacji gazowej ogółem wynosi 4,6% ogółu ludności powiatu, czyli 2043 osób, długość czynnej sieci gazowej ogółem wynosi 100,222 km, w tym długość czynnej sieci przesyłowej – 48,208 km (dla porównania w 2017r., 1712 osób korzystało z sieci gazowej, a długość sieci gazowej ogółem wynosiła 98,394 km, w tym 48,228 km sieci przesyłowej). Łączna ilość czynnych przyłączy gazowych do budynków mieszkalnych i niemieszkalnych w 2019r. wynosiła 651 szt., z czego do budynków mieszkalnych – 570 szt. (dla porównania w 2017r. ilość czynnych przyłączy gazowych do budynków mieszkalnych i niemieszkalnych wynosiła 549 szt., z czego tylko 385 przyłączy zostało podłączonych do gospodarstw domowych).

Pozostałe gminy nie są objęte siecią gazową. Przewiduje się wykonanie sieci gazociągowej na terenach rozwojowych i pozyskiwanie nowych odbiorców oraz stosowanie gazu i oleju opałowego jako paliwa w modernizowanych kotłowniach.

Tabela 12. Charakterystyka sieci gazowej na terenie powiatu gostynińskiego w 2019r.

Wskaźnik	Powiat Gostyniński	Miasto Gostynin	Gmina Gostynin	Gmina Szczawin Kościelny	Miasto i Gmina Sanniki	Gmina Pacyna
Ludność korzystająca z gazu ogółem [%]	4,6	10,6	0,5	-	-	0,6
Ludność korzystająca z sieci gazowej [osób]	2 043	1963	58	-	-	22
Długość czynnej sieci gazowej ogółem (sieć rozdzielcza i sieć przesyłowa) [m]	100 222	44363	31 323	20352	-	4184
- w tym długość czynnej sieci przesyłowej [m]	48 208	-	25 293	20352	-	2563
Ilość czynnych przyłączy gazowych do budynków ogółem (mieszkalnych i niemieszkalnych) [szt.]	651	632	7	-	-	12
Ilość czynnych przyłączy gazowych do budynków mieszkalnych [szt.]	570	558	5	-	-	7
Ilość odbiorców gazu [gosp.]	820	808	5	-	-	7
Ilość odbiorców gazu ogrzewających mieszkanie [gosp.]	549	544	1	-	-	4
Zużycie gazu [MWh]	12 737,7	12 547,4	69,8	-	-	120,5
Zużycie gazu na ogrzewanie mieszkań [MWh]	8 734,1	8625,4	14,4	-	-	94,3
Zużycie gazu z sieci [kWh/ 1 mieszkańca]	282,7	675,0	5,8	-	-	34,2

[źródło: <http://bdl.stat.gov.pl>]

Na terenie powiatu gaz sieciowy (ziemny wysokometanowy) wykorzystywany jest do celów bytowo-gospodarczych i w działalności gospodarczej. Miasto Gostynin zasilane jest w gaz przewodowy z gazociągu wysokiego ciśnienia Rosanów – Łódź, poprzez stację redukcyjno-pomiarową we wsi Leśniewice, położonej na południe od miasta. Planuje się dalszy rozwój sieci, szczególnie na terenach nowo zainwestowanych jak też podjęcie działań marketingowych ukierunkowanych na pozyskanie nowych odbiorców w celu zwiększenia stopnia wykorzystania istniejącej sieci.

Gmina Szczawin Kościelny nie posiada systemu gazu ziemnego przewodowego, a w powszechnym użytkowaniu jest gaz propan - butan ciekły. W całej gminie niewiele budynków jest ogrzewane ze zbiorników gazowych. Gmina dysponuje koncepcją programową gazyfikacji, w której założono zasilanie go od istniejącego gazociągu wysokiego ciśnienia DN - 200 mm relacji Gostynin - Gąbin. Konieczne będzie zlokalizowanie stacji redukcyjno - pomiarowej 1°. Rozprowadzanie gazu będzie do 15 wsi rurociągami średniego ciśnienia. Gazyfikacja jest zadaniem strategicznym, ponieważ jest to jedyny realny sposób na zmianę niekorzystnych warunków aerosanitarnych.

#### 2.2.4. Wykorzystanie energii ze źródeł odnawialnych na terenie powiatu

Globalne problemy ekologiczne związane m. in. ze zmianą klimatu poprzez nadmierne zanieczyszczenie powietrza oraz chemiczną degradację gleb są związane ze wzrostem emisji do atmosfery dwutlenku węgla, dwutlenku siarki i tlenków węgla.

Emisje związane z produkcją oraz konsumpcją energii stanowią źródło zanieczyszczeń dla poszczególnych komponentów środowiska takich jak powietrze, wody, gleby, a także są zagrożeniem dla bioróżnorodności. Szczególnie istotną kwestią jest ochrona atmosfery, a w szczególności przeciwdziałanie zmianom klimatu. W związku z tym Polska ma trudne do zrealizowania zadanie wynikające z przyjętej przez Radę Europejską wiosną 2007 roku decyzji o emisji dwutlenku węgla z terenu Unii o 20 % do 2020 roku. Poza tym Rada Europejska przyjęła, że w 2020 roku udział odnawialnych źródeł w produkcji energii wyniesie co najmniej 20 % i o tyle samo wzrośnie efektywność energetyczna.

Głównym źródłem emisji zanieczyszczeń pyłowych i gazowych pochodzenia antropogenicznego jest spalanie paliw, głównie do celów energetycznych. Dominującym, pierwotnym źródłem energii jest nadal węgiel kamienny. Jest to na pewno spowodowane wysokimi cenami oleju opałowego oraz bardzo słabo rozwiniętą siecią gazową na terenie powiatu. W efekcie w sezonie grzewczym następuje wzrost emisji pyłowo-gazowej na terenach zabudowy mieszkaniowej nie podłączonej do ogólnych systemów ciepłowniczych.

Władze samorządowe w ramach działań proekologicznych inwestują w termomodernizację budynków wykonanych w latach poprzednich. Przedsięwzięcia termomodernizacyjne niosą za sobą zarówno korzyści ekonomiczne, polegające na zmniejszeniu kosztów ogrzewania poprzez ograniczenie zużycia energii, jak i przede wszystkim korzyści ekologiczne takie jak, spowolnienie eksploatacji nieodnawialnych źródeł energii, zmniejszenie emisji dwutlenku węgla, uniknięcie kosztów zewnętrznych spowodowanych zmianami klimatu.

Pomimo, iż w ostatnich latach poziom tych zanieczyszczeń spada, to jednak wciąż utrzymuje się on na wysokim poziomie. W celu zmniejszenia emisji zanieczyszczeń pyłowych i gazowych do powietrza należy zwiększyć efektywność wykorzystywania surowców energetycznych głównie poprzez:

- zmniejszenie energochłonności procesów produkcyjnych,
- zmianę struktury zużywanych paliw,
- produkcję energii z odnawialnych i bezemisyjnych źródeł energii.

Jednym z celów polityki ekologicznej państwa w zakresie ograniczenia negatywnego oddziaływania na środowisko systemu zaopatrzenia w paliwa i energię jest wzrost wykorzystania energii ze źródeł odnawialnych. W warunkach krajowych energia ze źródeł odnawialnych obejmuje energię z bezpośredniego wykorzystania promieniowania słonecznego (przetwarzanego na ciepło lub energię elektryczną), wiatru, zasobów geotermalnych (z wnętrza Ziemi), wodnych, stałej biomasy, biogazu i biopaliw ciekłych.

Zgodnie z danymi GUS, na terenie województwa mazowieckiego w 2017r. ogólnie wyprodukowano 24916,2 GWh energii elektrycznej, z czego z odnawialnych źródeł energii – 1645,7 GWh, co stanowi 6,6% udziału energii odnawialnej w produkcji energii elektrycznej ogółem. Niestety GUS nie przedstawił takich danych na poziomie powiatów. Można jednak stwierdzić, że w powiecie gostynińskim energia pozyskiwana jest głównie ze źródeł konwencjonalnych (97%), a głównym paliwem nadal pozostaje węgiel kamienny. Ilość energii pozyskiwanej ze źródeł odnawialnych jest niski (ok. 3%). Wyprodukowana energia odnawialna wykorzystywana jest głównie na potrzeby własne, a jej ilość wprowadzona do sprzedaży jest na niewielkim poziomie.

Za najbardziej obiecujące, z punktu widzenia wielkości zasobów i opłacalności, dla powiatu gostynińskiego można by uznać wykorzystanie energii wiatru, energii geotermalnej, oraz jako uzupełnienie, głównie w odniesieniu do indywidualnych obiektów - energii słonecznej.

Zgodnie z danymi będącymi w posiadaniu Starostwa Powiatowego w Gostyninie, na terenie powiatu gostynińskiego istnieją lub są planowane do budowy następujące instalacje wykorzystujące odnawialne źródła energii:

- 6 elektrowni wiatrowych o mocy 2 MW każda na terenie Gminy Sanniki (Sanniki, Krubin, Lwówek);
- 1 elektrownia wiatrowa o mocy 2 MW na terenie Gminy Gostynin (Kozice);



- 2 elektrownie wiatrowe o mocy 600 kW na terenie Gminy Gostynin (Górki Drugie, Sieraków);
- 3 elektrownie wiatrowe o mocy 500 kW na terenie Gminy Gostynin i Szczawin Kościelny (Suserz, Kleniew, Suserz);
- 3 elektrownie wiatrowe wraz z infrastrukturą towarzyszącą o mocy 0,5 MW Sokołów (gm. Gostynin)
- 1 elektrownia wiatrowa o mocy 800 kW na terenie Gminy Gostynin (Sieraków);
- 1 elektrownia fotowoltaiczna EPV o mocy 500 kW na terenie Gminy Szczawin Kościelny (Suserz);
- 1 elektrownia słoneczna o mocy do 1 MW o łącznej powierzchni 5800,70 m<sup>2</sup>, 3330 paneli fotowoltaicznych o mocy znamionowej 300W każdy, na terenie Gminy Szczawin Kościelny (Szczawin Borowy Wieś),
- 1 elektrownia słoneczna o łącznej powierzchni 5109 m<sup>2</sup>, 3840 paneli fotowoltaicznych o mocy znamionowej 260W każdy, na terenie Gminy Pacyna (Rakowiec).
- 3 elektrownie wiatrowe wraz z infrastrukturą towarzyszącą o mocy 0,5 MW Sokołów (gm. Gostynin),
- instalacja fotowoltaiczna - elektrownia słoneczna SANNIKI 2 o mocy 999,24 kWp wraz z niezbędną infrastrukturą, Sanniki; powierzchnia paneli fotowoltaicznych – 4625 m<sup>2</sup>, 3028 paneli fotowoltaicznych o mocy znamionowej 330 Wp,
- instalacja fotowoltaiczna - elektrownia słoneczna SANNIKI 1 o mocy 999,24 kWp wraz z niezbędną infrastrukturą, Sanniki; powierzchnia paneli fotowoltaicznych – 4625 m<sup>2</sup>, 3028 paneli fotowoltaicznych o mocy znamionowej 330 Wp,
- farma fotowoltaiczna „GOSTYNIN I” o mocy zainstalowanej do 1 mW, Wrząca, gm. Gostynin; powierzchnia łączna – 5723,55 m<sup>2</sup>, 3120 paneli fotowoltaicznych o mocy znamionowej 320 Wp.

Ponadto, na terenie powiatu istnieją instalacje – urządzenia fotowoltaiczne o zainstalowanej mocy elektrycznej do 40 kW oraz wolnostojące kolektory słoneczne, które nie wymagają uzyskania pozwolenia na budowę ani zgłoszenia właściwemu organowi budowlanemu. Ww. instalacje oraz pompy ciepła montowane są głównie przez osoby fizyczne, a wyprodukowana energia jest wykorzystywana na potrzeby własnych gospodarstw domowych.

Dane te mogą być zaniżone i nie uwzględniać małych prywatnych instalacji.

W 2015r. na dachu budynku Starostwa Powiatowego w Gostyninie przy ul. Dmowskiego 13 zainstalowano instalację fotowoltaiczną. Produkowana przez nią energia zaspokaja ok. 20% zapotrzebowania na prąd generowany przez budynek powiatu. Jest to instalacja składająca się z 16 modułów fotowoltaicznych, każdy o mocy 250 W, o łącznej mocy 4 kW.

W 2017r. Powiat Gostyniński rozpoczął budowę sieci ładowarek fotowoltaicznych ECO-Solaris. W Gminie Miasto Gostynin zamontowano 3 ławki fotowoltaiczne z możliwością darmowego ładowania telefonów i urządzeń mobilnych. Głównym celem projektu ECO-Solaris jest edukacja w zakresie nowych technologii, w tym odnawialnych źródeł energii.

### 2.2.4.1. Potencjał wykorzystania energii odnawialnej na terenie powiatu

Analizując potencjał odnawialnych źródeł energii wzięto pod uwagę możliwości produkcyjne energii cieplnej i elektrycznej. Potencjał wykorzystania energii odnawialnej na terenie powiatu można określić jako dobry, w szczególności w przypadku małych elektrowni wiatrowych i energii słonecznej.

#### Energia wiatru

Kluczowym parametrem określającym energię wiatru jest prędkość. Minimalna średnioroczna prędkość wiatru zapewniająca opłacalność inwestycji wynosi 4-5 m/s mierzona na wysokości 20 m n.p.g. Najbardziej korzystnym dla rozwoju energetyki wiatrowej jest zachodnia i środkowa część województwa mazowieckiego, ale również pozostała częśći regionu jest korzystana dla inwestowania w energetykę wiatrową.

Rysunek 5. Strefy energetyczne wiatru w Polsce.

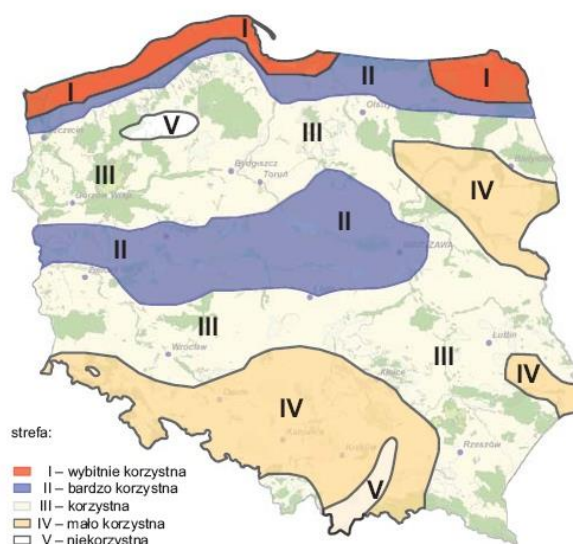

[źródło: [www.elektro.info.pl](http://www.elektro.info.pl)]

Powiat gostyński należy do II strefy o bardzo korzystnych warunkach wietrznych. Jednak ze względu na wprowadzone w 2016r. uregulowania prawna dotyczące lokalizacji turbin wiatrowych i ustalenia wynikające z nowelizacji ustawy o OZE, rozwój ten został znacząco zahamowany. Dużym problemem jest również niechęć społeczeństwa podyktowana obawą o komfort życia i zdrowia związany z sąsiedztwem elektrowni wiatrowych, jak również niedostateczny rozwój infrastruktury elektroenergetycznej.

#### Energia słoneczna

Na całym obszarze Niziny Środkowomazowieckiej, więc i na terenie powiatu gostyńskiego występują dość dogodne warunki do produkcji energii cieplnej z wykorzystaniem promieniowania słonecznego, które umożliwiają budowę opłacalnej instalacji. Kolektory słoneczne są wykorzystywane do podgrzewania wody użytkowej i powietrza w obiektach publicznych, domkach jednorodzinnych oraz gospodarstwach domowych. Usłonecznienie terenu ma bezpośredni wpływ na ilość docierającego do ziemi promieniowania słonecznego (energii słonecznej).

### **Energia geotermalna**

W latach osiemdziesiątych XX wieku rozpoczęto w Polsce badania nad możliwościami wykorzystania wód geotermalnych jako źródła ciepła grzejnego, alternatywnego wobec tego rodzaju paliw. Polska należy do krajów posiadających bogate zasoby wód geotermalnych.

Energia geotermalna to naturalne ciepło Ziemi, zakumulowane w skałach lub wodach występujących na względnie niedużych głębokościach, pod pokrywą skał o mniejszej przewodności cieplnej i mniejszej porowatości, a więc tworzących swego rodzaju ekran nad złożem. Złoża geotermalne dzieli się na złoża gorącej wody, złoża przegrzanej pary wodnej i złoża nagrzaných suchych skał. Złoża gorącej wody mogą mieć zróżnicowaną temperaturę i w zależności od tego znajdują różne zastosowanie, np. wody:

- temperaturze około 20°C - w hodowli ryb;
- o temperaturze 30°C - w basenach kąpielowych i w procesach fermentacyjnych;
- o temperaturze 40°C - do ogrzewania gruntów rolnych;
- o temperaturze 60°C - do ogrzewania szklarni i pomieszczeń gospodarczych.

Obszar województwa mazowieckiego charakteryzuje się znaczącymi potencjalnymi zasobami energii geotermalnej, ze względu na położenie większości obszaru w grudziądzko-warszawskim okręgu geotermalnym.

W Gostyninie w 2008r. wykonano 1 odwiert geotermalny Gostynin GT1 w celu wstępnego rozpoznania stanu termodynamicznych wód termalnych. Szczegółowe dane, pochodzące z głębokich wierceń rejonu Gostynina, wskazują na bardzo dobre warunki dla wykorzystania potencjału geotermalnego dla potrzeb miasta. Woda charakteryzuje się cechami, które według obecnej technologii spełniają warunki zbiorników geotermalnych tzn. takich, z których wody mogą być wykorzystywane do celów ciepłowniczych, balneologicznych, rekreacyjnych i dla rolnictwa. Temperatura wody rzędu 60° C występuje na głębokości około 2000 m p.p.t. Do chwili obecnej (2019r.) nie wykonano instalacji geotermalnej w celu ujęcia i wykorzystania tych wód.

### **Pompy ciepła („płytką geotermia”)**

Niskotemperaturowe zasoby geotermalne mogą być zastosowane w pompach ciepła. Ze względu na wysoki koszt zakupu urządzeń nie są powszechnie wykorzystywane. Bardziej opłacalne jest wykorzystywanie pomp ciepła do celów grzewczych niż do produkcji energii cieplnych. Służą one głównie do ogrzewania oraz klimatyzacji. Na terenie powiatu gostynińskiego obserwuje się coraz większe zainteresowanie instalowaniem pomp ciepła.

### **Energia wodna**

Na terenie powiatu nie wykorzystuje się energii wodnej do produkcji energii.

### **Energia z biomasy**

Biomasa to ulegająca biodegradacji frakcja produktów, odpadów i pozostałości z produkcji rolnej (w tym substancje pochodzenia roślinnego i zwierzęcego), leśnej (drewno o niskiej jakości i odpadowe, słoma, makuchy, wysłodki buraczane, łodygi kukurydzy, odchody zwierząt, osady ściekowe itp.) lub roślin hodowanych w celach energetycznych (wierzba wiciowa, topinambur, róża wielokwiatowa, rdest sachaliński, miskant olbrzymi, jęczmień itp.). Biomasa może być wykorzystana na cele energetyczne: w procesach bezpośredniego spalania (np. drewno, słoma), poprzez przetwarzanie na paliwa ciekłe (np. estry oleju rzepakowego, alkohol) oraz poprzez przetwarzanie na paliwo gazowe (np. biogaz rolniczy, biogaz z oczyszczalni ścieków, biogaz wysypiskowy). Powiat gostyniński posiada sprzyjające warunki do pozyskiwania energii z biomasy, zwłaszcza słomy. W powiecie, w niedużym stopniu pozyskiwana jest energia z biomasy i tylko w gospodarstwach indywidualnych.

## Biogaz

Biogaz jest produktem anaerobowej (beztlenowej) fermentacji związków pochodzenia organicznego. Biogaz to przede wszystkim mieszanina metanu i dwutlenku węgla. Substratami do produkcji biogazu są: odpady pochodzenia zwierzęcego, odpady przemysłu rolno-spożywczego, odpady powstałe w oczyszczalni ścieków, odpady organiczne składowane na składowiskach odpadów, surowiec z celowych upraw energetycznych, przeterminowana i zepsuta żywność a także odpady produkcji roślinnej, np. łęty ziemniaczane, czy liście buraków. Biogaz jest produktem fermentacji biomasy. Biomase, która nie nadaje się do brykietowania i jest właściwie odpadem (np. ścieki cukrownicze, odpady komunalne, odchody zwierzęce, gnojowica, odpady przemysłu rolno-spożywczego) poddaje się fermentacji metanowej. Proces ten i tak zachodzi w przyrodzie, a gaz mający nieprzyjemny zapach ulatnia się do atmosfery. Proces ten i tak zachodzi w przyrodzie, a gaz mający nieprzyjemny zapach ulatnia się. Fermentacja realizowana w sposób kontrolowany powoduje, że nie powstaje zapach uciążliwy dla terenów sąsiednich i uzyskiwana jest z niego energia, która wraz z przykrym zapachem ulatnia się do atmosfery. Biogaz wykorzystywany do celów energetycznych powstaje w wyniku fermentacji: odpadów organicznych na wysypiskach śmieci, odpadów zwierzęcych w gospodarstwach rolnych, osadów ściekowych w oczyszczalniach ścieków.

Na terenie powiatu brak jest elektrowni biogazowych wytwarzających biogaz.

W 2018r. Powiat Gostyniński uruchomił sieć czujników jakości powietrza, z czego 5 szt. zamontowano w różnych częściach Gminy Miasto Gostynin, 2 czujniki w Gminie Pacyna, 1 szt. w Mieście Sanniki oraz 1 szt. w Gminie Szczawin Kościelny. Na stronie internetowej bezpłatnie można śledzić wyniki pomiarów. Kolor czujnika wskazuje na zapylenie powietrza: kolor zielony – bardzo niskie, żółty – średnie, pomarańczowy – wysokie i czerwony – bardzo wysokie.

## ANALIZA SWOT

<b>OBSZAR INTERWENCJI: OCHRONA KLIMATU I JAKOŚCI POWIETRZA</b>	
<b>MOCNE STRONY (czynniki wewnętrzne)</b>	<b>SŁABE STRONY (czynniki zewnętrzne)</b>
<ul style="list-style-type: none"> <li>– mała ilość uciążliwych zakładów przemysłowych emitujących zanieczyszczenia do powietrza atmosferycznego,</li> <li>– rozbudowana sieć gazowa na terenie Gminy Miasta Gostynina,</li> <li>– wprowadzenie na terenie województwa mazowieckiego uchwały „antysmogowej”,</li> <li>– realizacja Programów ochrony powietrza dla strefy mazowieckiej,</li> <li>– plany gospodarki niskoemisyjnej dla gmin powiatu.</li> </ul>	<ul style="list-style-type: none"> <li>– system ogrzewania budynków mieszkalnych oparty na spalaniu węgla (często niskiej jakości) w kotłach o niskiej efektywności,</li> <li>– niski stopień gazyfikacji powiatu i słabo rozwinięta sieć gazowa poza miastem Gostynin,</li> <li>– niski udział energii pochodzącej ze źródeł odnawialnych w ogólnym zużyciu energii elektrycznej,</li> <li>– opór społeczeństwa przy lokalizacji elektrowni wiatrowych,</li> <li>– niekorzystne dla rozwoju elektrowni wiatrowych przepisy prawa,</li> <li>– niezadawalający stan części dróg na terenie powiatu,</li> <li>– niewystarczająca sieć ścieżek rowerowych i pieszych.</li> </ul>

SZANSE (czynniki zewnętrzne)	ZAGROŻENIA (czynniki zewnętrzne)
<ul style="list-style-type: none"> <li>– stopniowy wzrost zainteresowania mieszkańców zagadnieniami związanymi ze zmianami klimatycznymi, niską emisją i OZE,</li> <li>– korzystne warunki do rozwoju odnawialnych źródeł energii,</li> <li>– realizacja programów ochrony powietrza dla strefy mazowieckiej,</li> <li>– kształtowanie świadomości ekologicznej mieszkańców,</li> <li>– możliwość pozyskania środków zewnętrznych na cele związane z gospodarką niskoemisyjną, z ochroną powietrza i klimatu,</li> <li>– program „Czyste powietrze”.</li> </ul>	<ul style="list-style-type: none"> <li>– niskie dochody znakomitej części mieszkańców powiatu, co ma istotny wpływ na rodzaj i jakość wybieranego paliwa stałego oraz jakość kotłów,</li> <li>– wysokie koszty inwestycyjne i eksploatacyjne technologii niskoemisyjnych,</li> <li>– wzrost emisji gazów związany ze wzrostem natężenia ruchu komunikacyjnego,</li> <li>– stale wzrastająca liczba pojazdów na drogach, zwłaszcza pojazdów „starych” emitujących znaczne zanieczyszczenia,</li> <li>– niska świadomość ekologiczna społeczeństwa w zakresie zmian klimatu i skutków niskiej emisji,</li> <li>– zanieczyszczenia napływowe z terenów ościennych,</li> <li>– brak środków na wsparcie wymiany kotłów węglowych w budżetach jednostek samorządu terytorialnego.</li> </ul>

#### Najważniejsze problemy w ochronie klimatu i jakości powietrza:

- systemy ogrzewania indywidualnego oparte na spalaniu paliw stałych w kotłach o niskiej efektywności,
- duża energochłonność budynków, ciepłownictwa i oświetlenia zewnętrznego,
- ograniczone możliwości dofinansowania wymiany nieefektywnych przestarzałych systemów ogrzewania indywidualnego,
- szybki przyrost liczby pojazdów i mało rozwinięty transport zbiorowy,
- niski udział energii elektrycznej ze źródeł odnawialnych w ogólnym zużyciu energii elektrycznej,
- zanieczyszczenia napływające spoza terenu powiatu, zgodnie z dominującym kierunkiem wiatru.

#### Perspektywy zmian w latach obowiązywania programu:

Głównym źródłem zanieczyszczeń powietrza, szczególnie nasilonym w okresie grzewczym jest spalanie paliw. Paliwa stałe nadal są podstawowym rodzajem paliw wykorzystywanym do ogrzewania, co w sezonie zimowym powoduje ponadnormatywne stężenia pyłu zawieszonego PM10 i PM2,5 oraz benzo(a)pirenu, a często niekorzystne warunki atmosferyczne (np. brak wiatru) powodują jeszcze większy wzrost stężeń zanieczyszczeń. W sezonie letnim zaś mamy zbyt wysokie stężenia ozonu troposferycznego. Przewiduje się, że w związku z pojawiającymi się falami upałów nastąpi wzrost stężeń ozonu troposferycznego, który powstaje na skutek reakcji fotochemicznych związków azotu i LZO z dużym nasłonecznieniem. Ekspozycja na ponadnormatywne stężenia ozonu troposferycznego może powodować negatywny wpływ na zdrowie m.in. ból głowy, podrażnienie oczu, podrażnienie dróg oddechowych, obniżenie wydolności. Należy dążyć do poprawy stanu jakości powietrza

np. poprzez zmianę nośników energii z paliw stałych na paliwa płynne, gazowe w tym źródła geotermalne, rozbudowę miejskich sieci ciepłych w oparciu o „czyste” źródła energii, termomodernizację budynków, budowę ścieżek rowerowych.

### **Ochrona powietrza i rozwój energetyki w kontekście zjawisk ekstremalnych i adaptacji do zmian klimatu**

Zgodnie ze SPA 2020 energetyka jest jednym z sektorów wrażliwych na zmiany klimatu. Jednak wpływ warunków klimatycznych na sektor energetyki jest zróżnicowany i zależy od rodzaju działalności tzn. produkcji energii, zapotrzebowania na energię elektryczną i ciepło, dystrybucji energii elektrycznej i źródeł wytwarzania energii. W polskim systemie elektroenergetycznym dominują sieci napowietrzne, które są silnie narażone na awarie spowodowane silnymi wiatrami i nadmiernym oblodzeniem. Występowanie ekstremalnych zjawisk pogodowych typu huragany, intensywne burze itp. może doprowadzić do zwiększenia ryzyka uszkodzenia linii przesyłowych i dystrybucyjnych, a zatem ograniczenia w dostarczaniu energii elektrycznej do odbiorców.

Dla produkcji energii kluczowe znaczenie ma dostępność wody dla potrzeb chłodzenia. Pobór wody dla tych celów stanowi 70 % całkowitych poborów wody w Polsce. W warunkach dużej zmienności opadów, skrajne sytuacje (powódzie i susze) i wzrost niestacjonarności przepływów mogą zakłócić dostępność niezbędnych ilości wody, która wykorzystywana jest na cele chłodzenia. Może to spowodować obniżenie sprawności **tradycyjnych elektrowni z chłodzeniem** w obiegu otwartym oraz obniżenie ilości energii produkowanych przez te instalacje.

Przy zwiększonej temperaturze powietrza, zwiększy się parowanie wód powierzchniowych, wystąpią zaburzenia w gospodarce wodnej, co w konsekwencji wpłynie na uprawę roślin, w tym **roślin energetycznych**. Przy długich i gwałtownych deszczach plantacje biomasy mogą ulegać zniszczeniu lub nadmiar wilgoci negatywnie wpłynie na ich efektywność energetyczną. W zakresie upraw roślin energetycznych kluczowy będzie rozwój nowych gatunków roślin, bardziej odpornych na zmienne warunki pogodowe oraz innowacyjnych technik upraw do wykorzystywania w bardzo suchym oraz wilgotnym środowisku.

W przypadku **instalacji hydroenergetycznych**, niedobór wody może w istotny sposób obniżyć ich wydajność.

W przypadku **energetyki wiatrowej** warunki energetyczne pogorszą się. Zmiany klimatyczne spowodują znacznie zwiększoną nieprzewidywalność występowania bardzo silnych wiatrów, huraganów i długich okresów bezwietrznych. Wykorzystywanie tego źródła energii może zatem wiązać się ze zwiększonym ryzykiem zarówno ze względu na przewidywalność produkcji energii jak i ze względu na zniszczenia instalacji.

Wzrost znaczenia rozproszonych, odnawialnych źródeł energii powinien uwzględniać pogorszenie warunków wiatrowych (długie okresy bezwietrznej pogody, lub krótkotrwałe okresy z wiatrami o sile huraganu).

W przypadku **energii słonecznej** można spodziewać się poprawy warunków w lecie ze względu na wydłużone okresy pogody słonecznej i zmniejszenie w zimie ze względu na dłuższe okresy z zachmurzeniem.

Pomiędzy działaniami adaptacyjnymi a redukcją emisji gazów cieplarnianych mogą wystąpić sprzężenia zwrotne. Niektóre z działań adaptacyjnych prowadzonych w jednym obszarze mogą pogarszać skuteczność działań w innym, czego przykładem jest zwiększenie zastosowania urządzeń klimatyzacyjnych czy większe naśnieżanie stoków przyczyniające się do zwiększenia zużycia energii i wody. Z kolei rozwój upraw roślin energetycznych i biomasy może ograniczać dostępność zasobów wodnych.

W sektorze energetycznym podstawowe działania adaptacyjne dotyczą przede wszystkim problematyki zjawisk ekstremalnych. Konieczne będzie dostosowanie systemu energetycznego do wahań zapotrzebowania na energię elektryczną i ciepłą m.in. poprzez wdrażanie stabilnych niskoemisyjnych źródeł energii oraz wykorzystanie odnawialnych źródeł energii.

Adaptacja do zmian klimatu powinna opierać się na rozwoju odnawialnych źródeł energii (energii słonecznej, wiatrowej, biomasy i energii wodnej) na poziomie lokalnym, szczególnie na terenach wiejskich oraz zwiększaniu efektywności energetycznej. Działania adaptacyjne powinny zostać ujęte w systemie planowania przestrzennego (konieczność kształtowania odpowiedniego mikroklimatu w miastach i osiedlach, planowanie napowietrznych linii przesyłowych), obejmować skuteczniejszą koordynację działań instytucjonalnych oraz działania edukacyjne i informacyjne.

W sektorze **energetycznym** wzrost zapotrzebowania z jednoczesnym ograniczeniem produkcji w elektrowniach wodnych, z powodu zmniejszonych zasobów i ograniczoną dostępnością wody do chłodzenia w elektrowniach, może powodować zakłócenia w dostawach energii elektrycznej. „Polityka energetyczna Polski” przewiduje, że 2020 roku udział węgla kamiennego w produkcji energii spadnie do 40%. Należy pamiętać, że **zakłady górnicze** warunkują rozwój gmin i infrastruktury komunalnej i gospodarczej.

## 2.3. Zagrożenia hałasem

### 2.3.1. Stan aktualny. Presje

Hałas - to każdy dźwięk, który w danych warunkach jest określany jako szkodliwy, uciążliwy lub przeszkadzający, niezależnie od jego parametrów fizycznych.

Hałas jest czynnikiem stresogennym. Przy długotrwałej ekspozycji powoduje m. in. choroby układu krążenia, choroby psychiczne i zaburzenia snu.

Obowiązujące normy hałasu reguluje rozporządzenie Ministra Środowiska z dnia 14 czerwca 2007r. w sprawie dopuszczalnych poziomów hałasu w środowisku. W ww. akcie prawnym zostały ustalone dopuszczalne poziomy hałasu określone wskaźnikami hałasu długookresowymi  $L_{dwn}$ ,  $L_N$  oraz krótkookresowymi  $L_{AeqD}$  i  $L_{AeqN}$  dla wszystkich wskazanych rodzajów terenów, które podlegają ochronie akustycznej. Ich wartości uzależnione są od rodzaju obiektu lub działalności, która stanowi źródło hałasu oraz od okresu odniesienia.

Ochrona przed hałasem polega na zapewnieniu jak najlepszego stanu akustycznego środowiska m.in. poprzez:

- utrzymanie poziomu hałasu poniżej dopuszczalnego lub co najmniej na tym poziomie,
- zmniejszenie poziomu hałasu co najmniej do dopuszczalnego, gdy nie jest on dotrzymany.

Oceny stanu akustycznego środowiska dokonuje się na podstawie wskaźników krótkookresowych i długookresowych. Wskaźniki krótkookresowe w odniesieniu do jednej doby dla pory dnia  $L_{AeqD}$  (od godz. 6:00 do godz. 22:00) i dla pory nocy  $L_{AeqN}$  (od godz. 22:00 do godz. 6:00) mają zastosowanie do ustalania i kontroli warunków korzystania ze środowiska. Wskaźniki długookresowe dla przedziału odniesienia równemu wszystkim dobom w roku dla pory dziwno-wieczorno-nocnej  $L_{DWN}$  i nocnej  $L_N$  (pora dnia od 6:00 do 18:00, pora wieczoru od 18:00 do 22:00, pora nocy od 22:00 do 6:00) stosuje się do prowadzenia długookresowej polityki w zakresie ochrony przed hałasem np. podczas sporządzania map akustycznych i programów ochrony środowiska.

Ze względu na środowisko występowania na terenie powiatu hałas dzieli się na trzy podstawowe grupy:

- hałas od środków transportu (komunikacyjny, drogowy).
- hałas w przemyśle (przemysłowy, usługowy),
- hałas w pomieszczeniach mieszkalnych, użyteczności publicznej i na terenach wypoczynkowych (komunalny).

Na terenie powiatu gostynińskiego najistotniejszym źródłem hałasu jest hałas komunikacyjny, w mniejszym stopniu – hałas przemysłowy i hałas pochodzący ze źródeł punktowych związany z działalnością usługową.

### **2.3.1.1. Hałas komunikacyjny (drogowy) i kolejowy**

Hałas komunikacyjny - drogowy – oddziałuje w coraz większym stopniu na środowisko i zdrowie mieszkańców. Jest to spowodowane wzrostem liczby środków transportu (na terenie powiatu gostynińskiego wg danych w 2019r. ilość pojazdów ogółem wynosiła 48 578 szt. (dla porównania w 2017r. – 45451 szt., 2016r. - 44207 szt.), natężeniem i płynnością ruchu, rodzajem i stanem technicznym pojazdów, w tym udziałem pojazdów ciężarowych w strumieniu pojazdów, prędkością strumienia pojazdów, położeniem dróg oraz rodzajem i stanem technicznym nawierzchni, ukształtowaniem terenu, przez który przebiega trasa komunikacyjna, charakterem obudowy trasy i rodzaj sąsiadującej z trasą zabudową (np. osłony przeciwhałasowe, zabudowa, zieleń itp.). Hałas ten koncentruje się wzdłuż szlaków komunikacyjnych, ma więc charakter liniowy. Poziom hałasu komunikacyjnego w ciągu ostatnich lat uległ jednak zmniejszeniu, co jest zasługą budowy „małej” i dużej obwodnicy miasta Gostynina, ale nadal jest dokuczliwy dla mieszkańców miasta.

Największymi źródłami hałasu drogowego są szlaki komunikacyjne – drogi wojewódzkie (DW), drogi krajowe i autostrada A1, które przebiegają przez teren powiatu gostynińskiego tj.: DW 265 - Granica woj. mazowieckiego - Gostynin, DW 573 - Nowy Duninów - Gostynin – Szczawin Borowy Kolonia – granica woj. mazowieckiego, DW 574 - Gąbin – Szczawin Kościelny Kolonia, DW 577 - Gąbin – Sanniki – Ruszki, DW 581 - Gostynin – granica woj. mazowieckiego, DW 583 - granica woj. mazowieckiego – Sanniki, DW 584 - Sanniki – granica woj. mazowieckiego, droga krajowa: Droga DK60 z obwodnicą Gostynina - granica województwa Sieraków - Stefanów granica powiatu wraz z sięgaczem do DK60, autostrada A1 (odcinek I – dł. 73 m, odcinek II - długość 1250m, odcinek III - długość 1880 m).



*Program ochrony środowiska Powiatu Gostynińskiego na lata 2021-2024  
z uwzględnieniem lat 2025-2028*

Rysunek 6. Mapa dróg powiatu gostynińskiego.

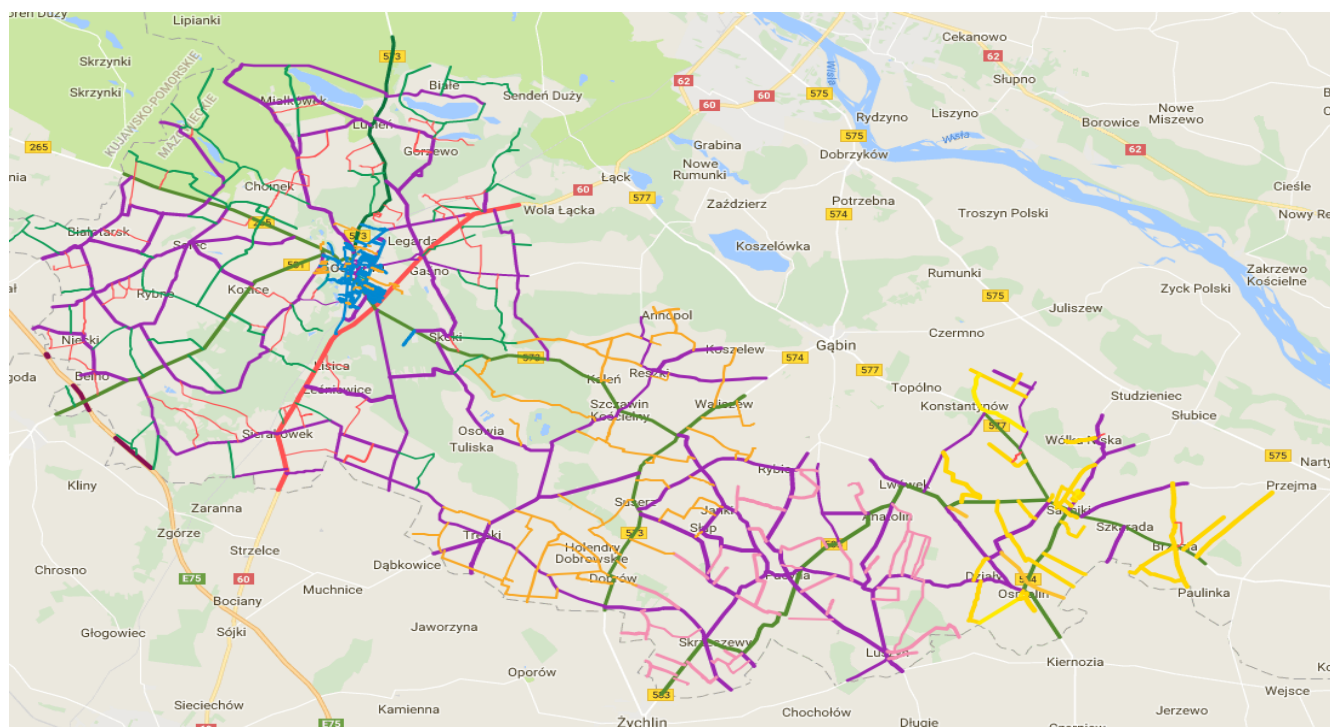

Objaśnienia:

- - autostrada A1
- - drogi wojewódzkie
- - drogi powiatowe
- - drogi gminne lub wewnętrzne gminne.

[źródło: <http://ebok.gostynin.powiat.pl>]

Na terenie miasta Gostynina i gminy Gostynin zagrożenie hałasem kolejowym dotyczy obszarów położonych wzdłuż linii kolejowej nr 33 – linia normalnotorowa łącząca stację Kutno ze stacją Brodnica, na odcinku Kutno - Płock Trzepowo. Dla tego odcinka linii kolejowej nie ma obowiązku tworzenia map akustycznych, ze względu na to, że przejeżdża nią poniżej 30 000 pociągów rocznie.

### Ocena stanu akustycznego

Stan środowiska akustycznego oceniany jest w oparciu o prowadzone badania uciążliwości akustycznej poszczególnych źródeł hałasu.

W ramach państwowego monitoringu środowiska oceny stanu akustycznego środowiska i obserwacji zmian, czyli badanie hałasu przemysłowego i komunikacyjnego na terenie powiatu prowadzone było przez Wojewódzki Inspektorat Ochrony Środowiska w Warszawie, a od dnia 01.01.2019r. przez Główny Inspektorat Ochrony Środowiska. Natomiast badaniem poziomu hałasu komunalnego zajmuje się Wojewódzka Stacja Sanitarно – Epidemiologiczna w Warszawie. Działania WIOŚ/GIOŚ koncentrują się na pomiarach hałasu drogowego, lotniczego i przemysłowego, tj. pochodzącego od tych źródeł, które postrzegane są przez społeczeństwo, jako najbardziej uciążliwe. WIOŚ/GIOŚ został ustawowo zobowiązany do dokonywania oceny stanu akustycznego środowiska na terenach, które nie są objęte obowiązkiem opracowywania map akustycznych.

Zgodnie z informacjami opublikowanymi przez WIOŚ(GIOŚ nie przeprowadzał do tej pory badań hałasu na terenie powiatu gostynińskiego) ostatnie badania poziomu hałasu komunikacyjnego były przeprowadzane na terenie powiatu gostynińskiego w roku 2009 i 2012,

tylko w mieście Gostynin. Nie prowadzono pomiarów poziomu hałasu na terenie innych gmin powiatu.

Tabela 13. Lokalizacja punktów pomiarowych poziomu hałasu z wynikami pomiarów wskaźników (krótkookresowych) mających zastosowanie do ustalania i kontroli warunków korzystania ze środowiska w odniesieniu do jednej doby.

Lokalizacja punktu pomiarowego				Data i wyniki pomiarów			Norma	
Adres punktu	dlugość geograf. [°]	szerokość geograf. [°]	l-odległość h-wysokość [m]	Data	LAeq D [dB]	LAeq N [dB]	LAeq D [dB]	LAeq N [dB]
Gostynin, ul. Dybanka	19,45963	52,42266	h = 4 m	2009-07-02	69,4	-	60	-
Gostynin, ul. Dybanka	19,45963	52,42266	h = 4 m	2009-07-02	-	64,6	-	50
Gostynin przy ul. Kutnowskiej (w okolicach szkoły i basenu)	19,459389	52,419889	l=3 h=4	2012-09-17	66,5	62	65	56

Objaśnienia:

l – odległość od skrajnego pasa ruchu

h – wysokość punktu pomiarowego nad powierzchnią terenu

[źródło: wios.warszawa.pl]

W Gostyninie przy ulicy Dybanka w wyniku badań hałasu przeprowadzonych w 2009r. stwierdzono, że równoważny poziom dźwięku dla pory dnia wynosił LAeq D = 69,4dB, a dla pory nocy LAeq N = 64,6dB. W obydwu przypadkach zostały przekroczone wartości dopuszczalne (odpowiednio 60dB i 50dB). Natomiast w Gostyninie przy ul. Kutnowskiej (w okolicach szkoły i basenu) w wyniku badań hałasu przeprowadzonych w 2012r. stwierdzono, że równoważny poziom dźwięku dla pory dnia i nocy dla hałasu drogowego wynosił LAeqD=66,5dB i LAeqN=62,0dB. Stwierdzono przekroczenia dla pory dnia i nocy (odpowiednio 65dB i 56dB). Na podstawie pomiarów wykonanych w 2012r. można stwierdzić, że poziom zagrożenia hałasem komunikacyjnym (liczba osób narażonych) zmalał w znaczący sposób. Wynika to z faktu, że w 2012 roku znowelizowano rozporządzenie Ministra Środowiska z dnia 14 czerwca 2007r. w sprawie dopuszczalnych poziomów hałasu w środowisku podwyższając dla hałasu drogowego poziomy dopuszczalne od 5 do 10 dB.

Oprócz WIOŚ/GIOŚ obowiązek przeprowadzenia oceny stanu akustycznego poprzez wykonanie pomiarów lub map akustycznych spoczywa w zakresie określonym ustawą z dnia 27 kwietnia 2001r. Prawo ochrony środowiska na staroście (prezydencie miasta), zarządcy drogi, linii kolejowej, instalacji oraz lotniska. Wyniki takich pomiarów i mapy akustyczne przesyłane są m.in. do WIOŚ/GIOŚ, który gromadzi je w rejestrze. Co 5 lat miasta powyżej 100 tys. ludności (aglomeracje) oraz zarządcy dróg/linii kolejowych są według ustawy Prawo ochrony środowiska zobowiązani do sporządzenia takiej mapy.

**Dla dróg wojewódzkich przebiegających przez teren powiatu gostynińskiego nie ma obowiązku tworzenia map akustycznych, bo po żadnej z nich nie przejeżdża powyżej 3 mln pojazdów w ciągu roku.**

Największa uciążliwość związana z hałasem jest generowana przez drogę DK 60 oraz autostradę A1 (największa liczba przejeżdżających przez ww. odcinki dróg w ciągu doby).

Dla dróg krajowych przebiegających przez teren powiatu gostynińskiego zarządca dróg – Generalna Dyrekcja Dróg Krajowych i Autostrad – sporządził mapy akustyczne dla dróg krajowych o ruchu powyżej 3 000000 pojazdów rocznie, które zostaną wykorzystane przez Marszałka Województwa Mazowieckiego do tworzenia i aktualizacji „Programów ochrony środowiska przed hałasem.”

Opracowanie obejmuje odcinki dróg krajowych na terenie powiatu gostynińskiego w województwie mazowieckim o natężeniu ruchu SDR (średni dobowy ruch) powyżej

3 000000 pojazdów rocznie oraz odcinków dróg oddziałujących akustycznie na tereny powiatu gostynińskiego, tj.:

- drogi DK 60 i DK 60c - Gostynin/obwodnica/-Łąck Gostynin (gmina wiejska),
- A1 (E75) - węzeł Kowal-węzeł Kutno płn. Gostynin (gmina wiejska).

Na podstawie przeprowadzonych analiz stwierdzono występowanie przekroczeń dopuszczalnych poziomów hałasu na obszarach chronionych akustycznie, bezpośrednio przylegających do analizowanych odcinków dróg krajowych.

Przeprowadzone badania monitoringowe hałasu wykazują, że hałas komunikacyjny w dalszym ciągu jest jednym z największych zagrożeń i uciążliwości, a poziom zagrożenia hałasem komunikacyjnym jest w dalszym ciągu znaczący dla mieszkańców (duża liczba osób narażonych).

### Zabezpieczenia akustyczne

W wyniku analizy porealizacyjnej GDDKiA wykonała ciągle pomiary hałasu w ograniczonym czasie 24 h. Analizując wyniki pomiarów stwierdzono, przekroczenia dopuszczalnego poziomu dźwięku w porze dnia we wszystkich punktach pomiarowych zlokalizowanych przy zabudowie chronionej, z wyjątkiem dwóch punktów pomiarowych. W porze nocy przekroczenia poziomu dopuszczalnego występowały we wszystkich punktach pomiarowych zlokalizowanych przy zabudowie chronionej, z wyjątkiem jednego punktu.

W celu ograniczenia rozprzestrzeniania się hałasu na tereny chronione wykonano ekrany akustyczne. Zostały one wybudowane wzdłuż drogi krajowej nr 60 od km 1+311,5 do km 1+500 na długości 188,5 m, ich wysokość wynosi od 3,0 m do 4,5 m.

Programy ochrony środowiska przed hałasem są dokumentami, których opracowanie ma na celu dostosowanie poziomu hałasu w środowisku do dopuszczalnego. W ramach tych programów określone są niezbędne priorytety i wskazywane są kierunki i działania naprawcze mające na celu zmniejszenie uciążliwości akustycznej oraz ograniczenie poziomu hałasu w środowisku na terenach chronionych akustycznie, w tym terenach zabudowy mieszkaniowej. Są to dokumenty strategiczne, wpisujące się w długoterminowy plan ochrony mieszkańców województwa przed hałasem i stanowią ważny element polityki ekologicznej województwa. Programy ochrony środowiska przed hałasem stanowią akty prawa miejscowego i tworzone są w drodze uchwały sejmiku województwa.

Aktualnym programem ochrony przed hałasem obowiązującym na terenie powiatu gostynińskiego jest „**Program ochrony środowiska przed hałasem dla terenów poza aglomeracjami**”, tj. **obszarów dróg krajowych** zaliczanych do obiektów, których eksploatacja może powodować negatywne oddziaływanie akustyczne, który został przyjęty uchwałą nr 27/20 Sejmiku Województwa Mazowieckiego z dnia 3 marca 2020r.

W ramach powyższego programu wskazano naruszenia dopuszczalnych poziomów hałasu w środowisku i ich zakresie, przeanalizowano dostępne metody redukcji uciążliwości akustycznych, a następnie wskazano szereg działań o charakterze naprawczym oraz określono kierunki działań, których realizacja pozwoli w jak największym stopniu dostosować poziom hałasu w środowisku do dopuszczalnego wraz z podaniem terminów i kosztów ich realizacji. Realizacja poszczególnych działań określonych w powyższych programach ochrony środowiska przed hałasem przyczyni się do poprawy klimatu w otoczeniu dróg, linii kolejowych i lotniska na terenach poza aglomeracjami, co przełoży się na zmniejszenie liczby mieszkańców województwa mazowieckiego narażonych na negatywne oddziaływanie hałasu.

Obowiązujące na terenie województwa mazowieckiego programy ochrony środowiska przed hałasem dla terenów poza aglomeracjami, o których mowa w art. 179 ust. 1 ustawy Prawo ochrony środowiska, tj.

- **obszarów dróg wojewódzkich** zaliczanych do obiektów, których eksploatacja może powodować negatywne oddziaływanie akustyczne, przyjęty uchwałą nr 48/18 Sejmiku Województwa Mazowieckiego z dnia 24 kwietnia 2018 r.
- **obszarów linii kolejowych** zaliczanych do obiektów, których eksploatacja może powodować negatywne oddziaływanie akustyczne, przyjęty uchwałą nr 169/19 Sejmiku Województwa Mazowieckiego z dnia 15 października 2019 r.

**nie obejmują odcinków dróg wojewódzkich oraz linii kolejowych przebiegających przez teren powiatu gostynińskiego.** Ww. programy zostały sporządzone na podstawie map akustycznych wykonanych dla dróg, po których przejeżdża ponad 3 000 000 pojazdów rocznie oraz linii kolejowych po których przejeżdża ponad 30 000 pociągów rocznie i **nieobjęły odcinków dróg wojewódzkich i linii kolejowych położonych na terenie powiatu gostynińskiego.**

### 2.3.1.2. Hałas przemysłowy

Hałas przemysłowy na terenie powiatu gostynińskiego stanowi zagrożenie o charakterze lokalnym, występujące głównie na terenach sąsiadujących z zakładami produkcyjnymi i usługowymi. Poziom hałasu przemysłowego jest kształtowany indywidualnie dla każdego obiektu i zależy od rodzaju i ilości wykorzystywanych przez zakład maszyn i urządzeń, izolacyjności obudowy hal przemysłowych oraz prowadzonego procesu technologicznego. Pomiary poziomu hałasu przemysłowego emitowanego do środowiska są wykonywane w ramach kontroli i interwencji przez WIOŚ i w ramach automonitoringu zarządzających zakładami przemysłowymi.

Źródłami hałasu o największej uciążliwości akustycznej były: instalacje wentylacyjne, klimatyzatory, agregaty, maszyny do obróbki metalu, specjalistyczne linie technologiczne, transport wewnątrzzakładowy oraz prace rozładunkowe.

Na terenie powiatu decyzje Starosty Gostynińskiego o dopuszczalnym poziomie hałasu posiadają: Pietrzak Holding S.A. sprzedany aktualnie firmie Bimer Sp. z o.o. z siedzibą w Gostyninie, PPH Export-Import ZOMAR Marek Róg z siedzibą w Lwówku, gm. Sanniki oraz samoobsługowa myjnia samochodowa prowadzona przez Pana Sławomira Majewskiego przy ul. 18 Stycznia 22E w Gostyninie.

Podsumowując należy stwierdzić, że hałas przemysłowy stanowi stosunkowo niewielką część czynników wpływających na środowisko akustyczne powiatu; jego największy wpływ może być odczuwalny w mieście Gostynin, gdzie zlokalizowane są, jeszcze działające, zakłady przemysłowe. Na ponadnormatywny hałas narażona jest ludność mieszkająca w bezpośrednim sąsiedztwie zakładów.

## ANALIZA SWOT

<b>OBSZAR INTERWENCJI: ZAGROŻENIA HAŁASEM</b>	
<b>MOCNE STRONY (czynniki wewnętrzne)</b>	<b>SŁABE STRONY (czynniki zewnętrzne)</b>
<ul style="list-style-type: none"> <li>–systematyczna modernizacja dróg,</li> <li>–wybudowanie małej i dużej obwodnicy miasta Gostynina,</li> <li>–mała ilość zakładów przemysłowych, które emitują ponadnormatywny hałas przemysłowy</li> </ul>	<ul style="list-style-type: none"> <li>– niewystarczający poziom monitoringu hałasu komunikacyjnego,</li> <li>– mała ilość dróg rowerowych na terenie powiatu,</li> <li>– duża ilość dróg będących w złym stanie technicznym, wymagających modernizacji,</li> </ul>

	<ul style="list-style-type: none"> <li>– drogi tranzytowe przebiegające przez tereny gmin i związane z tym duże natężenie ruchu,</li> <li>– lokalny hałas kolejowy,</li> <li>– duże natężenie ruchu samochodowego,</li> <li>– niska świadomość ekologiczna mieszkańców,</li> <li>– brak komunikacji miejskiej</li> <li>– brak zintegrowanego systemu zarządzania ruchem – niska przepustowość ulic – wdrażanie systemów optymalizujących procesy transportu</li> </ul>
<b>SZANSE</b> (czynniki zewnętrzne)	<b>ZAGROŻENIA</b> (czynniki zewnętrzne)
<ul style="list-style-type: none"> <li>– większa dostępność zabezpieczeń akustycznych dla budynków objętych ochroną prawną,</li> <li>– uwzględnianie w przepisach prawach miejscowego gmin problemów dotyczących ponadnormatywanego oddziaływania hałasu na mieszkańców,</li> <li>– możliwość pozyskiwania środków finansowych na poprawę infrastruktury drogowej,</li> <li>– rozwój i promowanie transportu zbiorowego - uwzględnienie potrzeb społeczności lokalnych przy projektowaniu połączeń regionalnych,</li> <li>– budowa nowych i rozbudowa istniejących ścieżek rowerowych.</li> </ul>	<ul style="list-style-type: none"> <li>– szybko rosnąca liczba pojazdów na drogach, często będących w złym stanie technicznym,</li> <li>– niewystarczająca ilość prowadzonych remontów dróg,</li> <li>– niewystarczająca ilość środków finansowych na modernizację dróg i budowę ścieżek rowerowych,</li> <li>– niska świadomość ekologiczna mieszkańców – emisja hałasu wynikająca z korzystania z indywidualnych środków transportu przez mieszkańców.</li> </ul>

**Najważniejsze problemy w zagrożeniu hałasem:**

- wzrost liczby pojazdów, co może przyczynić się do przekraczania poziomów dopuszczalnych hałasu w środowisku i pogorszenia komfortu życia mieszkańców,
- zły stan techniczny dróg,
- lokalizowanie w bezpośrednim sąsiedztwie dróg terenów przeznaczonych pod zabudowę mieszkaniową.

**Perspektywy zmian w latach obowiązywania Programu**

W okresie obowiązywania programu nie przewiduje się istotnych zmian w zakresie emisji hałasu.

## 2.4. Pola elektromagnetyczne

### 2.4.1. Stan wyjściowy. Presje

Promieniowanie elektromagnetyczne to emisja zaburzeń energetycznych wywołanych przepływem prądu elektrycznego lub zmianą ładunków w źródle. Zaburzenie polega na fakcie, że zmiana pola magnetycznego (elektrycznego) z określoną częstotliwością, wywołuje zmianę z tą samą częstotliwością pola elektrycznego (magnetycznego).

Promieniowanie elektromagnetyczne dzielimy na:

- promieniowanie niejonizujące, które obejmuje pola elektromagnetyczne w zakresie od 0 do 300 GHz np. promieniowanie widzialne, podczerwień, radiofale, promieniowanie do urządzeń elektrycznych linii przesyłowych,
- promieniowanie jonizujące, które obejmuje pola elektromagnetyczne w zakresie powyżej 300 GHz np. promienie X, gamma, ultrafiolet.

Promieniowanie jonizujące nie stanowi zagrożenia w powiecie, poza niewielkim promieniowaniem naturalnym.

Źródłem promieniowania niejonizującego jest każde urządzenie (każda instalacja), w którym następuje przepływ prądu np. sieci energetyczne, w tym linie wysokiego napięcia, stacje radiowe i telewizyjne, stacje bazowe i telefony telefonii komórkowej, radiotelefony, CB-radio, urządzenia radiowo-nawigacyjne, urządzenia elektryczne wykorzystywane w domu np. kuchenki mikrofalowe, itp.

Oddziaływanie pól elektromagnetycznych może mieć negatywny wpływ na życie człowieka i przebieg różnych procesów życiowych. Mogą wystąpić m.in. zaburzenia funkcji ośrodkowego układu nerwowego, układu rozrodczego, hormonalnego i krwionośnego oraz narządów słuchu i wzroku. Obecność pól elektromagnetycznych może mieć również niekorzystny wpływ na rośliny i zwierzęta: u roślin – opóźniony wzrost i zmiany w budowie zewnętrznej, u zwierząt – zaburzenia neurologiczne, zakłócenia wzrostu, żywotności i płodności. Ograniczenia lub sposoby korzystania z obszarów położonych bezpośrednio pod liniami elektromagnetycznymi oraz w ich sąsiedztwie powinny być zapisane w miejscowych planach zagospodarowania przestrzennego.

### Presje

Ochrona przed polami elektromagnetycznymi, zgodnie z ustawą z dnia 27 kwietnia 2001r. Prawo ochrony środowiska, polega na zapewnieniu jak najlepszego stanu środowiska poprzez utrzymanie poziomów pól elektromagnetycznych poniżej dopuszczalnych wartości lub co najmniej na tych poziomach, albo zmniejszeniu poziomów co najmniej do dopuszczalnych, gdy nie są one dotrzymane. Realizacja ww. celu oprócz zapisów ustawowych opiera się na rozporządzeniach wykonawczych Ministra Klimatu i Środowiska.

Oceny poziomów pól elektromagnetycznych w środowisku i obserwacji zmian dokonuje w ramach państwowego monitoringu środowiska – WIOŚ/GIOŚ. Ostatnie okresowe badania kontrolne poziomów pól w środowisku na terenie powiatu gostynińskiego w 2018r. prowadził WIOŚ i na ich podstawie prowadzony jest rejestr zawierający informacje o terenach, na których stwierdzono przekroczenie dopuszczalnych poziomów pól elektromagnetycznych w środowisku.

W chwili obecnej sztuczne promieniowanie elektromagnetyczne jest największym energetycznym zanieczyszczeniem na Ziemi. O kilka rzędów wielkości przekracza tło naturalne i nie ma takiego miejsca, gdzie by nie występowało.

Na terenie powiatu gostynińskiego głównymi źródłami pól elektromagnetycznych są linie elektryczne i urządzenia elektroenergetyczne oraz stacje bazowe telefonii komórkowej.

*Program ochrony środowiska Powiatu Gostynińskiego na lata 2021-2024  
z uwzględnieniem lat 2025-2028*

Na terenie powiatu znajdują się dwa Główne Punkty Zasilania, które transformują napięcie 110/15 kV. Zlokalizowane są one w mieście Gostyninie i w miejscowości Szkarada (gmina Sanniki). Przez obszar powiatu przebiegają linie elektroenergetyczne 110 kV, ale ich uciążliwość mieści się w strefach ochronnych, których maksymalny zasięg wynosi: 12 m dla linii 110 kV licząc od osi skrajnych przewodów.

Tabela 14. . Wykaz głównych źródeł pól elektromagnetycznych na terenie powiatu gostynińskiego.

Lp.	Nazwa prowadzącego instalację	Nazwa instalacji	Położenie	
			gmina	miejsowość nr działki
1	P4 Sp. z o.o. ul. Taśmowa 7, 02-677 Warszawa	Stacja Bazowa GST3301 A	m. Gostynin	Gostynin, ul. Kolejowa 24
2	T-MOBILE Polska S.A. ul. Marynarska 12, 02-674 Warszawa	Stacja Bazowa 22017 (92027N!) WPL_ GOSTYNIN_KOLEJOWA24	m. Gostynin	Gostynin, ul. Kolejowa 24
3	ORANGE POLSKA S.A. Al. Jerozolimskie 160, 02-326 Warszawa	Stacja Bazowa 1657 (92966N!)GOSTYNIN_CITY	m. Gostynin	Gostynin, ul. Wojska Polskiego 28A
4	ORANGE POLSKA S.A. Al. Jerozolimskie 160, 02-326 Warszawa	Stacja Bazowa 1652 (92978N!) GOSTYNIN	m. Gostynin	Gostynin, ul. Zalesie 1 dz. 6721/3
5	P4 Sp. z o.o. ul. Taśmowa 7, 02-677 Warszawa	Stacja Bazowa GST3302 D	m. Gostynin	Gostynin, ul. 18-go Stycznia 36
6	Orange Polska S.A. Al. Jerozolimskie 160 02-326 Warszawa	Stacja bazowa (92251N!) GOSTYNIN PKS	m. Gostynin	Gostynin, ul. 18-go Stycznia 36 dz. 6037/1
7	POLKOMTEL Sp. z o.o. ul. Konstruktorska 4 02-673 Warszawa	Stacja Bazowa BT1 1240 GOSTYNIN	m. Gostynin	Gostynin ul. Kolonia 35
8	POLKOMTEL Infrastruktura Sp. z o.o. ul. Konstruktorska 4, 02-673 Warszawa	Stacja Bazowa BT 13305 Gostynin 2	m. Gostynin	Gostynin, u. Jana Pawła II 4
9	ENERGA-OPERATOR S.A. ul. Marynarki Polskiej 130 80-557 Gdańsk	Stacja bazowa TERA-EOP259_Gostynin	m. Gostynin	Gostynin, ul. 18-go Stycznia
10	ENERGA-OPERATOR S.A. Oddział w Płocku ul. Wyszogrodzka 106, 09-400 Płock	stacja elektroenergetyczna 110/15 kV GPZ Gostynin	m. Gostynin	Gostynin
11.	P4 Sp. z o.o. ul. Taśmowa 7, 02-677 Warszawa	StacjabazowaGST3303_D	m. Gostynin	Gostynin, ul. Dybanka 2
12	T-MOBILE Polska S.A. ul. Marynarska 12 02-674 Warszawa	Stacja Bazowa 22032 (92059N!) WPL_GOSTYNIN_LEŚNIEWICE	gm. Gostynin	Leśniewice dz. 132/1
13	T-MOBILE Polska S.A. ul. Marynarska 12, 02-674 Warszawa	Stacja Bazowa Nr 22150 (92012N!) LUCIEŃ	gm. Gostynin	Lucień dz. 64
14	Polkomtel Sp. z o.o. ul. Postępu 3, 02-676 Warszawa	Stacja Bazowa BT11688 LUCIEŃ	gm. Gostynin	Lucień dz. 109/2

Program ochrony środowiska Powiatu Gostynińskiego na lata 2021-2024  
z uwzględnieniem lat 2025-2028

15	P4 Sp. z o.o. ul. Taśmowa 7, 02-677 Warszawa	Stacja Bazowa GST4402 B		
16	POLKOMTEL Sp. z o.o. ul. Konstruktorska 4 02-673 Warszawa	Stacja Bazowa BT 13384 GOSTYNIN SIERAKÓWEK	gm. Gostynin	Sierakówek dz. 118/1
17	ORANGE POLSKA S.A. Al. Jerozolimskie 160, 02-326 Warszawa	Stacja Bazowa (92213N!)GOSTYNIN NEW	gm. Gostynin	Skoki dz. 79/1
18	ORANGE POLSKA S.A. Al. Jerozolimskie 160, 02-326 Warszawa	Stacja bazowa (92333N!) STEFANÓW	gm. Gostynin	Stefanów dz. 75/3
19	P4 Sp. z o.o. ul. Wynalazek 1 02-677 Warszawa.	Stacja Bazowa GST4405A	gm. Gostynin	Nowa Wieś dz. 49/5
20	T-MOBILE Polska S.A. ul. Marynarska 12 02-674 Warszawa	Stacja Bazowa „26424 (92288N!)”	gm. Gostynin	Pomarzanki dz. 71
21	T-MOBILE Polska S.A. ul. Marynarska 12 02-674 Warszawa	Stacja Bazowa 22530 (92063N!) WPL_SZCZAWINK_SZCZAWIN KOSCI	gm. Szczawin Kościelny	Szczawin Kościelny ul. Spółdzielcza 8
22	POLKOMTEL Infrastruktura Sp. zo.o. ul. Konstruktorska 4, 02-673 Warszawa;	Stacja Bazowa BT 13327 SZCZAWIN	gm. Szczawin Kościelny	Szczawin Kościelny ul. Spółdzielcza 8 dz. 149/6
23	Polkomtel Sp. z o.o. ul. Postępu 3, 02-676 Warszawa	Stacja Bazowa BT 13328 SZCZAWIN	gm. Szczawin Kościelny	Szczawin Kościelny ul. Spółdzielcza 8 dz. 149/6
24	P4 Sp. z o.o. ul. Taśmowa 7, 02-677 Warszawa	Stacja bazowa GST4401_A	gm. Szczawin Kościelny	Szczawin Kościelny ul. Spółdzielcza 8
25	ORANGE POLSKA S.A. Al. Jerozolimskie 160, 02-326 Warszawa	Stacja Bazowa 1685 (92987N!) SUSERZ	gm. Szczawin Kościelny	Suserz dz. 288/3
26	T-MOBILE Polska S.A. ul. Marynarska 12 02-674 Warszawa	Stacja Bazowa 22035 (92026N!) WPL_SANNIKI_SANNIKI	gm. Sanniki	Sanniki, ul. Warszawa 152 dz. 105/1
27	P4 Sp. z o.o. ul. Taśmowa 7, 02-677 Warszawa	Stacja bazowa GST4410_A	gm. Sanniki	Sanniki, ul. Polna dz. 908
28	Polkomtel Sp. z o.o. ul. Postępu 3, 02-676 Warszawa	Stacja Bazowa BT 3301 SANNIKI	gm. Sanniki	Sanniki, dz. 75/3
29	ORANGE POLSKA S.A. z siedzibą Al. Jerozolimskie 160, 02-326 Warszawa	Stacja Bazowa 1658 (92967N!) OSMOLIN	gm. Sanniki	Osmolin, ul. Kościelna 34 dz. 79
30	ENERGA-OPERATOR S.A. ul. Marynarki Polskiej 130 80-557 Gdańsk	Stacja bazowa TERA-EOP259_Szkarada	gm. Sanniki	Szkarada
31	ENERGA-OPERATOR S.A. Oddział w Płocku ul. Wyszogrodzka 106, 09-400 Płock	Stacja elektroenergetyczna 110/15 kV GPZ Szkarada	gm. Sanniki	Szkarada

[źródło: Starostwo Powiatowe w Gostyninie; rejestr prowadzony przez Starostę Gostynińskiego dot. zgłoszeń instalacji, z których emisja nie wymaga pozwolenia, a wymaga zgłoszenia, zgodnie z art. 152 ustawy z dnia 27 kwietnia 2001r. Prawo ochrony środowiska, stan na czerwiec 2021r.].



Na terenie powiatu gostynińskiego WIOŚ Warszawa przeprowadził pomiary promieniowania elektromagnetycznego w latach: 2011, 2014 i 2017r. oraz 2012, 2015 i 2018.

Tabela 15. . Wykaz głównych źródeł pól elektromagnetycznych na terenie powiatu gostynińskiego.

Lokalizacja	Nazwa punktu pomiarowego		Data pomiaru	Natężenie składowej elektrycznej pola [V/m]
	do roku 2014	od roku 2014		(0,1÷3000) [MHz]
Lucień gm. Gostynin <sup>1)</sup>	W_2011_C_37	W_2014_C_37	2011r.	0,32 [V/m]
			2014r.	<0,2 [V/m]
			2017r.	<0,2 [V/m]
Lokalizacja	Nazwa punktu pomiarowego		Data pomiaru	Natężenie składowej elektrycznej pola [V/m]
Gostynin, ul. Rynek 16 <sup>1)</sup>	W_2012_B_16		2012r.	0,21 [V/m]
			2015r.	0,23 [V/m]
			2018r.	<0,2 [V/m]

[Źródło: „Stan środowiska w województwie mazowieckim. Raport za 2019r. Główny Inspektorat Ochrony Środowiska, Warszawa 2020r.]

<sup>1)</sup> - wyniki „<0,2” oznacza, że pomiar był poniżej progu czułości sondy pomiarowej

Analiza wyników pomiarów wykonanych w 2017r. wykazała, że występujące w środowisku poziomy pole elektromagnetycznych są mniejsze od poziomów dopuszczalnych (dopuszczalny poziom w zależności od częstotliwości zawiera się w przedziale od 7 V/m do 20 V/m).

Z porównania wyników pomiarów wykonanych w m. Lucień, gm. Gostynin w 2017r. i w 2014 r. wynika, że natężenie składowej elektrycznej nie zmieniło się.

W porównaniu do wyników pomiarów wykonanych w Gostyninie w 2012r. stwierdzono, że natężenie składowej elektrycznej w 2015r. wzrosło.

W porównaniu do wyników pomiarów wykonanych w m. Lucień 2011r. stwierdzono, że natężenie składowej elektrycznej w 2014r. obniżyło się.

Poza pomiarami, w ramach Państwowego monitoringu środowiska, WIOŚ prowadzi bazę źródeł pól elektromagnetycznych (łącznie z pomiarami wokół nich, które zostały wykonane przez zarządzających i jednostki kontrolujące), znajdujących się na terenie województwa mazowieckiego, mogących wpływać negatywnie na środowisko. W żadnym przypadku pomiary nie wykazały przekroczeń w miejscach dostępnych dla ludności, czy też przeznaczonych pod zabudowę mieszkaniową.

Wyniki monitoringu pokazują, że poziom pól elektromagnetycznych w środowisku (tzw. tło elektromagnetyczne) w miejscach dostępnych dla ludności znajduje się na niskim poziomie, znacznie poniżej wartości dopuszczalnej. Jednak ze względu na dynamicznie rozwijający się sektor telekomunikacji wskazane jest dalsze monitorowanie poziomu PEM w środowisku w ramach Państwowego Monitoringu Środowiska.

## ANALIZA SWOT

<b>OBSZAR INTERWENCJI: POLA ELEKTROMAGNETYCZNE</b>	
<b>MOCNE STRONY</b> (czynniki wewnętrzne)	<b>SŁABE STRONY</b> (czynniki zewnętrzne)
– brak przekroczeń natężeń pól elektromagnetycznych	– wzrost poziomów pól elektromagnetycznych w środowisku w wyniku rozwoju źródeł pól elektromagnetycznych (radiokomunikacyjnych), – mała ilość prowadzonych pomiarów PEM na terenie powiatu
<b>SZANSE</b> (czynniki zewnętrzne)	<b>ZAGROŻENIA</b> (czynniki zewnętrzne)
– utrzymanie wartości natężenia pola elektromagnetycznego na terenie powiatu na stałym poziomie	– lokalizowanie obiektów radiokomunikacyjnych i radiolokacyjnych w pobliżu obszarów zabudowanych, – wzrost natężeń pól elektromagnetycznych

### Najważniejsze problemy w zagrożeniu hałasem:

- duże skupienie źródeł pól elektromagnetycznych (radiokomunikacyjnych) w pobliżu obszarów zabudowanych,
- wzrost ilości źródeł pól elektromagnetycznych (radiokomunikacyjnych), co powoduje wzrost poziomów pól elektromagnetycznych w środowisku.

### Perspektywy zmian w latach obowiązywania programu:

W okresie obowiązywania programu planuje się utrzymanie dotychczasowego stanu braku zagrożeń ponadnormatywnym promieniowaniem elektromagnetycznym.

## 2.5. Gospodarowanie wodami

### 2.5.1. Charakterystyka hydrologiczna powiatu

#### 2.5.1.1. Rzeki

Powiat gostyniński w całości położony jest w regionie wodnym Środkowej Wisły, w dorzeczu 3 rzek: Skrwy Lewej, Rakutówki (zachodnia część powiatu) i Bzury (gmina Sanniki, gmina Pacyna i częściowo Szczawin Kościelny). Głównymi rzekami powiatu gostynińskiego są: Skrwa Lewa, Osetnica, Rakutówka, Nida, Przysowa.

Jednak najważniejszą pod względem gospodarczym i hydrograficznym rzeką przepływającą przez teren powiatu jest rzeka **Skrwa Lewa**. Jest to lewobrzeżny dopływ Wisły. Źródła rzeki znajdują się na południe od wsi Łanięta. Przepływa między innymi przez Belno (powiat kutnowski), Gostynin i Soczewkę (powiat płocki), w pobliżu której wpada do Wisły oraz przez Gostynińsko-Włocławski Park Krajobrazowy. Stanowi granicę pomiędzy Kujawami a Mazowszem. W jej dolinie rozciąga się „oz gostyniński”. Ten kręty wał towarzyszy jej na długości 14 kilometrów, charakteryzuje się falistym zarysem linii grzbietowej i często stromymi stokami. Między Belnem a Gostyninem jej dolina jest Obszarem Chronionego Krajobrazu Dolina Skrwy Lewej, w którym znajdują się dwa rezerваты przyrody: rezerwat przyrody Drzewce i rezerwat przyrody Dolina Skrwy. Uwarunkowania przyrodnicze zlewni

Skrwa Lewej czynią z niej jedną z najbardziej atrakcyjnych części województwa. Na atrakcyjność tego terenu składają się: bogata sieć jezior, urozmaicona rzeźba, klimat charakteryzujący się małą ilością opadów, różnorodność zbiorowisk roślinnych i wysoka lesistość. Skrwa Lewa jest częściowo uregulowana i osiąga spadek podłużny 1,12 ‰. Do 1980 roku rzeka Skrwa Lewa przepływała przez jezioro Lucieńskie. Wskutek awarii, która wydarzyła się w tych okolicach w 1980 roku, w celu niedopuszczenia przedostania się substancji ropopochodnych do jeziora, zdecydowano się na odcięcie Skrwy Lewej od zbiornika i skierowanie większości jej wód korytem sztucznym. Po oddaniu do eksploatacji oczyszczalni w Gostyninie jakość wody w rzece poprawiła się na tyle, że został w końcu lat 90. przywrócony naturalny przepływ przez jezioro Lucieńskie.

Na terenie Gminy Gostynin znajduje się ok. 85% dorzecza Skrwy Lewej wraz z jej głównym dopływem Osetnicą oraz górna część zlewni Rakutowki. Zlewnia rzeki **Osetnica** stanowi 32,6% całkowitej powierzchni odwadnianej przez Skrwę. Rzeka Osetnica ma długość ok. 20 km i w całości płynie po terenie powiatu gostynińskiego.

Wschodnia część powiatu (gmina Pacyna i częściowo Sanniki) znajduje się w zlewni rzeki Bzury i odwadniana jest za pomocą dopływów Słudwi: Nidy i Przysowy. Zlewnia Nidy sąsiaduje ze zlewnią Kanału Troszyńskiego. Granica między tymi zlewniami jest niezbyt wyraźna. W zlewni Nidy znajdują się liczne rowy melioracyjne, dominują pola uprawne, brak jest jezior.

Główne rzeki, które przepływają przez Gminę Szczawin Kościelny to Osetnica i Przysowa. Na terenie gminy znajduje się także Kanał Jesionka-Waliszew. **Osetnica**, przepływająca przez północną część gminy Szczawin Kościelny, ma długość ok. 20 km. Jest to główny dopływ Skrwy Lewej, który przepływa przez Jezioro Szczawińskie. Do Osetnicy tuż poza granicami gminy uchodzi Kanał Jesionka – Waliszew.

**Przysowa** znajduje się w południowej części Gminy Szczawin Kościelny, dalej przepływa przez gminę Pacyna i łączy się z rzeką Słudwią, poza granicami powiatu, jako jej lewy dopływ (dorzecze Bzury).

Tabela 16. Charakterystyka morfometryczna głównych rzek powiatu.

Rzeka	Gmina	Odbiornik, do którego uchodzi	Powierzchnia zlewni [km <sup>2</sup> ]	Długość ogółem [km]
Skrwa Lewa	m. Gostynin	Wisła	418,4	45,2
Osetnica	Gostynin	Skrwa Lewa	119,5	20,0
Przysowa	Szczawin Kościelny, Pacyna	Słudwia	155,8	38,0
Nida	Sanniki	Słudwia	15,0	30,0

[źródło: wios.warszawa.pl].

### 2.5.1.2. Jeziora

Na obszarze powiatu gostynińskiego występują liczne jeziora pochodzenia polodowcowego. Większość z nich leży w północnej części powiatu, głównie na terenie gminy Gostynin, ale także w mieście Gostyninie i gminie Szczawin Kościelny. Jeziora te mają duże znaczenie hydrograficzne i gospodarcze nie tylko dla terenu powiatu, ale również dla województwa mazowieckiego. Spełniają one ważną rolę w ekosystemie wodnym. Odgrywają dużą rolę dla rekreacji i rybołówstwa. Główne jeziora powiatu zajmują powierzchnię około 520 ha, a ich objętość to ponad 35 mln m<sup>3</sup> wody.

Tabela 17. Podstawowe dane morfometryczne głównych jezior powiatu.

Jezioro	Położenie		Powierzchnia (ha)	Długość max. (m)	Szerokość max. (m)	Głębokość max. (m)	Głębokość średnia (m)	Objętość (tys. m <sup>3</sup> )	Powierzchnia zlewni całkowitej km <sup>2</sup>
	zlewnia	gmina							
Białe	Skrwa Lewa - Wisła	Gostynin	150,2	2925,0	730,0	31,3	9,9	14885,0	13,8
Drzesno			13,8	670,0	300,0	2,1	1,2	170,0	2,5
Lucieńskie			201,3	3325,0	890,0	20,0	8,3	16790,0	42,6
Sumino			35,6	1670,0	285,0	7,0	3,4	1200,0	10,0
Szczawińskie		Szczawin Kościelny	48,4	935	730	2,0	b.d.	b.d.	b.d.
Czarne	Rakutówka - Zgłowiączka - Wisła	Miasto Gostynin	4,2	400	180	4,0	2,2	90,0	25,0
Kocioł			4,1	290,0	185,0	16,6	6,6	270,1	0,2
Gościąż	Rakutówka - Zgłowiączka - Wisła	Gmina Gostynin	13,0	b.d.	b.d.	2,4	1,4	180,0	b.d.
Przytomne			38,5	1600,0	325,0	8,2	4,0	1551,0	30,0
Zuzinowskie			10,7	1274,0	245,0	6,4	2,6	278,0	30,5

[źródło: „Stan środowiska w województwie mazowieckim w 2012 roku.”, publikacja Wojewódzkiego Inspektoratu Ochrony Środowiska w Warszawie, Warszawa 2013r. i „Jakość i zagrożenia wód powierzchniowych w województwie mazowieckim”, publikacja Wojewódzkiego Inspektoratu Ochrony Środowiska w Warszawie, Warszawa 2002r.]

Jeziora leżące na terenie powiatu gostynińskiego charakteryzują się średnią i dużą podatnością na degradację. Wynika to z niekorzystnych warunków morfometrycznych i zlewniowych, do których należą: mała głębokość, długa linia brzegowa w stosunku do pojemności oraz niekorzystne zagospodarowanie zlewni bezpośrednich.

Jeziora te przede wszystkim spełniają funkcje turystyczno- rekreacyjne. Nad ich brzegami zlokalizowane są ośrodki wypoczynkowe, działki rekreacyjne, campingi, plaże i wypożyczalnie sprzętu wodnego. Dogodna lokalizacja jezior, niewielka odległość od Gostynina i Płocka, sprzyja rozwojowi turystyki sobotnio-niedzielnej. Głównym źródłem zanieczyszczenia jezior są turystyka i rolnictwo.

### 2.5.2. Aktualny stan wód powierzchniowych. Presje

Dyrektywa 2000/60/WE Parlamentu Europejskiego i Rady z dnia 23 października 2000r. zwana Ramową Dyrektywą Wodną czyli „RDW”, ustanowiła ramy wspólnotowego działania w dziedzinie polityki wodnej. Zgodnie z przepisami RDW planowanie gospodarowania wodami odbywa się w podziale na obszary dorzecza. Powiat gostyniński znajduje się w obszarze dorzecza Wisły. Rada Ministrów rozporządzeniem z dnia 18 października 2016r. przyjęła plan gospodarowania wodami na obszarze dorzecza Wisły, zwanego dalej „PGW” i będącego aktualizacją dotychczasowego Planu gospodarowania wodami na obszarze dorzecza Wisły. Aktualizacja planu gospodarowania wodami na obszarze dorzecza Wisły jest dokumentem strategicznym, który opisuje stan wód w Polsce, wyznacza cele i zalecane zadania prowadzące do osiągnięcia dobrego stanu wód, zawiera również listę inwestycji, które mogą pogorszyć stan wód, ale są niezbędne dla rozwoju gospodarki i przewidują kompensację wpływu środowiskowego.

Według PGW plany gospodarowania wodami są narzędziem planistycznym, które mają usprawnić proces osiągania celów środowiskowych. Zgodnie z PGW wody są podzielone na:

- jednolite części wód powierzchniowych (JCWP rzecznych),
- jednolite części wód powierzchniowych jeziornych (JCWP jeziornych),
- jednolite części wód powierzchniowych przybrzeżnych (JCWP przybrzeżnych),
- jednolite części wód powierzchniowych przejściowych (JCWP przejściowych),
- jednolite części wód podziemnych (JCWPd).

Jednolita część wód (JCW) to podstawowa jednostka gospodarki wodnej.

Podział na JCWP naturalne i silnie zmienione lub sztuczne znajduje swoje odzwierciedlenie w klasyfikacji jakości wód – dla naturalnych części wód wyznacza się ich stan ekologiczny, dla silnie zmienionych (np. w znacznym stopniu uregulowanych lub przekształconych w zbiornik zaporowy) i sztucznych części wód – potencjał ekologiczny. Drugim komponentem jest stan chemiczny.

Dyrektor Regionalnego Zarządu Gospodarki Wodnej w Warszawie rozporządzeniem Nr 5/2015 z dnia 3 kwietnia 2015r. ustalił warunki korzystania z wód regionu wodnego Środkowej Wisły. Warunki te uwzględniają zapisy zawarte w Planie gospodarowania wodami na obszarze dorzecza Wisły. Zawierają także szczegółowe wymagania dotyczące stanu wód, wynikające z ustalonych celów środowiskowych dla każdej jednolitej części wód.

**Cele środowiskowe** wyznaczone dla JCWP rzecznych odnoszą się do osiągnięcia dobrego stanu ekologicznego i chemicznego. Wskaźniki dobrego stanu chemicznego przyjęto zgodnie z rozporządzeniem klasyfikacyjnym. Celem środowiskowym dla JCWP rzecznych w zakresie elementów hydromorfologicznych jest dobry stan tych elementów (II klasa). W przypadku JCW monitorowanych, które zgodnie z wynikami oceny stanu przeprowadzonej przez GIOŚ osiągają bardzo dobry stan ekologiczny, celem środowiskowym jest utrzymanie hydromorfologicznych parametrów oceny na poziomie I klasy.

Tabela 18. Wykaz celów środowiskowych dla poszczególnych jednolitych części wód powierzchniowych (JCWP) rzecznych głównych rzek powiatu gostynińskiego.

Lp. wg PGW	Jednolita część wód powierzchniowych (JCWP)		Scalona część wód powierzchniowych (SCWP)	Typ JCWP	Status	Ocena stanu	Ocena ryzyka nieosiągnięcia celów środowiskowych	Cel środowiskowy	Derogacje <sup>1)</sup>	Uzasadnienie derogacji
	Europejski kod JCWP	Nazwa JCWP								
1	2	3	4	5	6	7	8	9	10	11
231	PLRW20002327349	Kanał Troszyński	SW1902	Potoki i strumienie na obszarach będących pod wpływem procesów torfotwórczych (23)	naturalna część wód	zły	niezagrożona	osiągnięcie co najmniej dobrego stanu ekologicznego oraz utrzymanie co najmniej dobrego stanu chemicznego wód	-	-
234	PLRW20002027545	Skrwa Lewa od Osetnicy do dopl. z jez. Lucieńskiego bez dopl. z jez. Lucieńskiego	SW1906	Rzeka nizinna żwirowa (20)	naturalna część wód	zły	zagrożona	osiągnięcie co najmniej dobrego stanu ekologicznego oraz utrzymanie co najmniej dobrego stanu chemicznego wód - <b>derogacja</b>	4(4) - 1	Stopień zanieczyszczenia wód spowodowanego rodzajem zagospodarowania zlewni, uniemożliwia osiągnięcie założonych celów środowiskowych. Brak jest środków technicznych umożliwiających przywrócenie odpowiedniego stanu wód w wymaganym okresie czasu.
235	PLRW20002027549	Skrwa Lewa od dopływu z jez. Lucieńskiego do ujścia	SW2206	Rzeka nizinna żwirowa (20)	naturalna część wód	zły	zagrożona	osiągnięcie co najmniej dobrego stanu ekologicznego oraz utrzymanie co najmniej dobrego stanu chemicznego wód - <b>derogacja</b>	4(4) - 1	Wpływ działalności antropogenicznej na stan JCW generuje konieczność przesunięcia w czasie osiągnięcia celów środowiskowych z uwagi na brak rozwiązań technicznych możliwych do zastosowania w celu poprawy stanu JCW.

751	PLRW200017272449	Przysowa	SW1811	Potok nizinny piaszczysty (17)	naturalna część wód	zły	niezagrożona	osiągnięcie co najmniej dobrego stanu ekologicznego oraz utrzymanie co najmniej dobrego stanu chemicznego wód	-	-
753	PLRW200017272469	Nida	SW1813	Potok nizinny piaszczysty (17)	naturalna część wód	zły	niezagrożona	osiągnięcie co najmniej dobrego stanu ekologicznego oraz utrzymanie co najmniej dobrego stanu chemicznego wód	-	-
784	PLRW200017273129	Jeżówka	SW1901	Potok nizinny piaszczysty (17)	naturalna część wód	zły	niezagrożona	osiągnięcie co najmniej dobrego stanu ekologicznego oraz utrzymanie co najmniej dobrego stanu chemicznego wód	-	-
786	PLRW200017275432	Skrwa Lewa od źródeł do dopływu spod Polesia Nowego	SW1904	Potok nizinny piaszczysty (17)	naturalna część wód	zły	niezagrożona	osiągnięcie co najmniej dobrego stanu ekologicznego oraz utrzymanie co najmniej dobrego stanu chemicznego wód	-	-
787	PLRW200019275439	Skrwa Lewa od dopł. spod Polesia Nowego do Osetnicy, bez Osetnicy	SW1904	Rzeka nizinna piaszczysto- gliniasta (19)	naturalna część wód	zły	niezagrożona	osiągnięcie co najmniej dobrego stanu ekologicznego oraz utrzymanie co najmniej dobrego stanu chemicznego wód	-	-

788	PLRW200019275449	Osetnica od dopływu spod Bud Kaleńskich do ujścia	SW1905	Rzeka nizinna piaszczysto- gliniasta (19)	naturalna część wód	zły	niezagrożona	osiągnięcie co najmniej dobrego stanu ekologicznego oraz utrzymanie co najmniej dobrego stanu chemicznego wód	-	-
789	PLRW200017275469	Dopływ spod Lubaty z jez. Lucieńskim	SW1906	Potok nizinny piaszczysty (17)	naturalna część wód	zły	zagrożona	osiągnięcie co najmniej dobrego stanu ekologicznego oraz utrzymanie co najmniej dobrego stanu chemicznego wód <b>-derogacja</b>	4(4) - 1	Stopień zanieczyszczenia wód spowodowanego rodzajem zagospodarowania zlewni, uniemożliwia osiągnięcie założonych celów środowiskowych. Brak jest środków technicznych umożliwiających przywrócenie odpowiedniego stanu wód w wymaganym okresie czasu.
790	PLRW200023275472	Dopływ z jez. Sumino	SW1906	Potoki i strumienie na obszarach będących pod wpływem procesów torfotwórczych (23)	naturalna część wód	zły	zagrożona	osiągnięcie co najmniej dobrego stanu ekologicznego oraz utrzymanie co najmniej dobrego stanu chemicznego wód <b>-derogacja</b>	4(4) - 1	Stopień zanieczyszczenia wód spowodowanego rodzajem zagospodarowania zlewni, uniemożliwia osiągnięcie założonych celów środowiskowych. Brak jest środków technicznych umożliwiających przywrócenie odpowiedniego stanu wód w wymaganym okresie czasu.
791	PLRW200017275489	Dopływ z Sedenia Małego z jez. Białym	SW1906	Potok nizinny piaszczysty (17)	naturalna część wód	zły	zagrożona	osiągnięcie co najmniej dobrego stanu ekologicznego oraz utrzymanie co najmniej dobrego stanu chemicznego wód <b>-derogacja</b>	4(4) - 1	Stopień zanieczyszczenia wód spowodowanego rodzajem zagospodarowania zlewni, uniemożliwia osiągnięcie założonych celów środowiskowych. Brak jest środków technicznych umożliwiających przywrócenie odpowiedniego stanu wód w wymaganym okresie czasu.



812	PLRW200023278888	Rakutówka do Olszewi z jez. Rakutowskim Wielkim	SW1916	Potoki i strumienie na obszarach będących pod wpływem procesów torfotwórczych (23)	naturalna część wód	zły	niezagrożona	osiągnięcie co najmniej dobrego stanu ekologicznego oraz utrzymanie co najmniej dobrego stanu chemicznego wód	-	-
1226	PLRW2000172754469	Osetnica od źródeł do dopł. z Bud Kaleńskich, z dopł. z Bud Kaleńskich	SW1905	Potok nizinny piaszczysty (17)	naturalna część wód	zły	niezagrożona	osiągnięcie co najmniej dobrego stanu ekologicznego oraz utrzymanie co najmniej dobrego stanu chemicznego wód	-	-

[źródło: rozporządzenie Dyrektora Regionalnego Zarządu Gospodarki Wodnej w Warszawie Nr 5/2015 z dnia 3 kwietnia 2015 r. w sprawie ustalenia warunków korzystania z wód regionu wodnego Środkowej Wisły (Dziennik Urzędowy Województwa Mazowieckiego poz. 3449 ze zm.).]

1) Derogacje:

4(4) - 1: derogacje czasowe - brak możliwości technicznych;

4(4) - 3: derogacje czasowe - warunki naturalne;

4(5) - 2: cele mniej rygorystyczne - dysproporcjonalne koszty;

4(7) - 1: nowe modyfikacje - przekształcenie charakterystyk fizycznych.

Tabela 19. Zestawienie JCWP rzecznych ze wskazaniem odstępstw od osiągnięcia celów środowiskowych oraz ich uzasadnieniem.

Nazwa jednolitej części wód	Odstępstwo	Typ odstępstwa	Termin osiągnięcia dobrego stanu	Uzasadnienie odstępstwa
PLRW20002327349 Kanał Troszyński	tak	przedłużenie terminu osiągnięcia celu: - brak możliwości technicznych	2027	Brak możliwości technicznych. W zlewni JCWP występuje presja komunalna i przemysłowa. W programie działań zaplanowano działania podstawowe, obejmujące uporządkowanie gospodarki ściekowej, które są wystarczające, aby zredukować presję komunalną w zakresie wystarczającym dla osiągnięcia dobrego stanu. Zaplanowano też działania obejmujące „przeгляд pozwoleń wodnoprawnych na wprowadzanie ścieków do wód lub do ziemi przez użytkowników w zlewni JCWP z uwagi na zagrożenie osiągnięcia celów środowiskowych, zgodnie z art. 136 ust. 3 ustawy – Prawo wodne”, mające na celu szczegółowe rozpoznanie i w rezultacie ograniczenie tych presji tak, aby możliwe było osiągnięcie wskaźników zgodnych z wartościami dobrego stanu. Z uwagi jednak na czas niezbędny dla wdrożenia działań, a także okres niezbędny aby wdrożone działania przyniosły wymierne efekty, dobry stan będzie mógł być osiągnięty do roku 2027.

PLRW20002027545 Skrwa Lewa od Osetnicy do dopł. z jez. Lucieńskiego bez dopł. z jez. Lucieńskiego	tak	przedłużenie terminu osiągnięcia celu: - brak możliwości technicznych, - dysproporcjonalne koszty	2021	Brak możliwości technicznych oraz dysproporcjonalne koszty. Z uwagi na niską wiarygodność oceny i związany z tym brak możliwości wskazania przyczyn nieosiągnięcia dobrego stanu brak jest możliwości zaplanowania racjonalnych działań naprawczych. Zaplanowanie i wdrożenie jakichkolwiek działań będzie generowało nieuzasadnione koszty. W związku z tym w JCWP zaplanowano działanie mające na celu rozpoznanie rzeczywistego stanu ekologicznego – przeprowadzenie monitoringu badawczego. W przypadku potwierdzenia złego stanu po 2 latach wprowadzone zostanie działanie mające na celu rozpoznanie jego przyczyn. Takie etapowe postępowanie pozwoli na racjonalne zaplanowanie niezbędnych działań i zapewnienie ich wymaganej skuteczności.
PLRW20002027549 Skrwa Lewa od dopływu z jez. Lucieńskiego do ujścia	tak	przedłużenie terminu osiągnięcia celu: - brak możliwości technicznych	2021	Brak możliwości technicznych. W zlewni JCWP nie zidentyfikowano presji mogącej być przyczyną występujących przekroczeń wskaźników jakości. Konieczne jest dokonanie szczegółowego rozpoznania przyczyn w celu prawidłowego zaplanowania działań naprawczych. Rozpoznanie przyczyn nieosiągnięcia dobrego stanu zapewni realizacja działań na poziomie krajowym: utworzenie krajowej bazy danych o zmianach hydromorfologicznych, przeprowadzenie pogłębionej analizy presji pod kątem zmian hydromorfologicznych, opracowanie dobrych praktyk w zakresie robót hydrotechnicznych i prac utrzymaniowych wraz z ustaleniem zasad ich wdrażania oraz opracowanie krajowego programu renaturalizacji wód powierzchniowych.
PLRW200017272449 Przysowa	tak	przedłużenie terminu osiągnięcia celu: - brak możliwości technicznych, - dysproporcjonalne koszty	2021	Brak możliwości technicznych oraz dysproporcjonalne koszty. Z uwagi na niską wiarygodność oceny i związany z tym brak możliwości wskazania przyczyn nieosiągnięcia dobrego stanu brak jest możliwości zaplanowania racjonalnych działań naprawczych. Zaplanowanie i wdrożenie jakichkolwiek działań będzie generowało nieuzasadnione koszty. W związku z prowadzonymi w latach 2014-2015 badaniami monitoringowymi możliwe będzie w roku 2016 przeprowadzenie oceny rzeczywistego stanu i zagrożenia JCWP. W przypadku potwierdzenia złego stanu wprowadzone zostanie działanie mające na celu rozpoznanie jego przyczyn. Takie etapowe postępowanie pozwoli na racjonalne zaplanowanie niezbędnych działań i zapewnienie ich wymaganej skuteczności.
PLRW200017272469 Nida	tak	przedłużenie terminu osiągnięcia celu: - brak możliwości technicznych	2027	Brak możliwości technicznych. W zlewni JCWP występuje presja rolnicza. W programie działań zaplanowano wszystkie możliwe działania mające na celu ograniczenie tej presji tak, aby możliwe było osiągnięcie wskaźników zgodnych z wartościami dobrego stanu. Z uwagi jednak na czas niezbędny dla wdrożenia działań, a także okres niezbędny aby wdrożone działania przyniosły wymierne efekty, dobry stan będzie mógł być osiągnięty do roku 2027.
PLRW200017273129 Jezówka	tak	przedłużenie terminu osiągnięcia celu: - brak możliwości technicznych	2027	Brak możliwości technicznych. W zlewni JCWP występuje presja rolnicza. W programie działań zaplanowano wszystkie możliwe działania mające na celu ograniczenie tej presji tak, aby możliwe było osiągnięcie dobrego stanu. Z uwagi jednak na czas niezbędny dla wdrożenia działań, a także okres niezbędny aby wdrożone działania przyniosły wymierne efekty, dobry stan będzie mógł być osiągnięty do roku 2027.
PLRW200017275432 Skrwa Lewa od źródeł do dopływu spod Polesia Nowego	tak	przedłużenie terminu osiągnięcia celu: - brak możliwości technicznych	2027	Brak możliwości technicznych. W zlewni JCWP występuje presja rolnicza. W programie działań zaplanowano wszystkie możliwe działania mające na celu ograniczenie tej presji tak, aby możliwe było osiągnięcie wskaźników zgodnych z wartościami dobrego stanu. Z uwagi jednak na czas niezbędny dla wdrożenia działań, a także okres niezbędny aby wdrożone działania przyniosły wymierne efekty, dobry stan będzie mógł być osiągnięty do roku 2027.

PLRW200019275439 Skrwa Lewa od spod Polesia Nowego do Osetnicy, bez Osetnicy	tak	przedłużenie terminu osiągnięcia celu: - brak możliwości technicznych	2027	Brak możliwości technicznych. W zlewni JCWP występują presje: komunalna, przemysłowa, rolnictwo. W programie działań zaplanowano działania obejmujące „przeгляд pozwoleń wodnoprawnych na wprowadzanie ścieków do wód lub do ziemi przez użytkowników w zlewni JCWP z uwagi na zagrożenie osiągnięcia celów środowiskowych, zgodnie z art. 136 ust. 3 ustawy – Prawo wodne”, mające na celu ograniczenie tej presji tak, aby możliwe było osiągnięcie wskaźników zgodnych z wartościami dobrego stanu. W programie działań zaplanowano także wszystkie możliwe działania mające na celu ograniczenie presji rolniczej tak, aby możliwe było osiągnięcie wskaźników zgodnych z wartościami dobrego stanu. Z uwagi jednak na czas niezbędny dla wdrożenia działań, a także okres niezbędny aby wdrożone działania przyniosły wymierne efekty, dobry stan będzie mógł być osiągnięty do roku 2027.
PLRW200019275449 Osetnica od dopływu spod Bud Kaleńskich do ujścia	tak	przedłużenie terminu osiągnięcia celu: - brak możliwości technicznych	2027	Brak możliwości technicznych. W zlewni JCWP nie zidentyfikowano presji mogącej być przyczyną występujących przekroczeń wskaźników jakości. Konieczne jest dokonanie szczegółowego rozpoznania przyczyn w celu prawidłowego zaplanowania działań naprawczych. Rozpoznanie przyczyn nieosiągnięcia dobrego stanu zapewni realizacja działań na poziomie krajowym: utworzenie krajowej bazy danych o zmianach hydromorfologicznych, przeprowadzenie pogłębionej analizy presji pod kątem zmian hydromorfologicznych, opracowanie dobrych praktyk w zakresie robót hydrotechnicznych i prac utrzymaniowych wraz z ustaleniem zasad ich wdrażania oraz opracowanie krajowego programu renaturalizacji wód powierzchniowych.
PLRW200017275469 Dopływ spod Lubaty z jez. Lucieńskim	tak	przedłużenie terminu osiągnięcia celu: - brak możliwości technicznych, - dysproporcjonalne koszty	2021	Brak możliwości technicznych oraz dysproporcjonalne koszty. Z uwagi na niską wiarygodność oceny i związany z tym brak możliwości wskazania przyczyn nieosiągnięcia dobrego stanu brak jest możliwości zaplanowania racjonalnych działań naprawczych. Zaplanowanie i wdrożenie jakichkolwiek działań będzie generowało nieuzasadnione koszty. W związku z tym w JCWP zaplanowano działanie mające na celu rozpoznanie rzeczywistego stanu ekologicznego – przeprowadzenie monitoringu badawczego. W przypadku potwierdzenia złego stanu po 2 latach wprowadzone zostanie działanie mające na celu rozpoznanie jego przyczyn. Takie etapowe postępowanie pozwoli na racjonalne zaplanowanie niezbędnych działań i zapewnienie ich wymaganej skuteczności.
PLRW200023275472 Dopływ z jez. Sumino	nie	nie dotyczy	2015	nie dotyczy
PLRW200017275489 Dopływ z Sendenia Małego z jez. Białym	nie	nie dotyczy	2015	nie dotyczy
PLRW200023278888 Rakutowka do Olszewi z jez. Rakutowskim Wielkim	nie	nie dotyczy	2015	nie dotyczy
PLRW2000172754469 Osetnica od źródeł do dopł. z Bud Kaleńskich, z dopł. z Bud Kaleńskich	tak	przedłużenie terminu osiągnięcia celu: - brak możliwości technicznych	2027	W zlewni JCWP występuje presja rolnicza. W programie działań zaplanowano wszystkie możliwe działania mające na celu ograniczenie tej presji tak, aby możliwe było osiągnięcie wskaźników zgodnych z wartościami dobrego stanu. Z uwagi jednak na czas niezbędny dla wdrożenia działań, a także okres niezbędny aby wdrożone działania przyniosły wymierne efekty, dobry stan będzie mógł być osiągnięty do roku 2027.

[źródło: rozporządzenie Dyrektora Regionalnego Zarządu Gospodarki Wodnej w Warszawie Nr 5/2015 z dnia 3 kwietnia 2015 r. w sprawie ustalenia warunków korzystania z wód regionu wodnego Środkowej Wisły (Dziennik Urzędowy Województwa Mazowieckiego poz. 3449 ze zm.).]

Tabela 20. Wykaz celów środowiskowych dla poszczególnych JCWP jeziornych.

Lp.	Jednolita część wód powierzchniowych (JCWP)		Scalona część wód powierzchniowych (SCWP)	Typ JCWP	Status	Ocena stanu	Ocena ryzyka nieosiągnięcia celów środowiskowych	Cel środowiskowy	Derogacje	Uzasadnienie derogacji
	Europejski kod JCWP	Nazwa JCWP								
1	2	3	4	5	6	7	8	9	10	11
173	PLLW20007	Lucieńskie	SW1906	Jezióra o wysokiej zawartości wapnia, o dużym wypływie zlewni, stratyfikowane (3a)	naturalna część wód	słaby	zagrożona	osiągnięcie co najmniej dobrego stanu ekologicznego oraz utrzymanie co najmniej dobrego stanu chemicznego wód - <b>derogacja</b>	4(4) - 3	6 lat jest okresem zbyt krótkim, aby mogła nastąpić poprawa stanu wód, nawet przy założeniu całkowitej eliminacji presji. W jeziorach zanieczyszczenia kumulują się głównie w osadach dennych, które w jeziorach eutroficznych są źródłem związków biogenych oddawanych do jezior jeszcze przez bardzo wiele lat po zaprzestaniu dopływu zanieczyszczeń.
174	PLLW20010	Białe (na N od Gostynina)	SW1906	Jezióra o wysokiej zawartości wapnia, o małym wypływie zlewni, stratyfikowane (5a)	naturalna część wód	bardzo dobry	zagrożona	utrzymanie obecnego stanu ekologicznego wód - <b>derogacja</b>	4(4) - 3	6 lat jest okresem zbyt krótkim, aby mogła nastąpić poprawa stanu wód, nawet przy założeniu całkowitej eliminacji presji. W jeziorach zanieczyszczenia kumulują się głównie w osadach dennych, które w jeziorach eutroficznych są źródłem związków biogenych oddawanych do jezior jeszcze przez bardzo wiele lat po zaprzestaniu dopływu zanieczyszczeń.

[źródło: Rozporządzenie nr 5/2015 Dyrektora Regionalnego Zarządu Gospodarki Wodnej w Warszawie z dnia 3 kwietnia 2015 r. w sprawie ustalenia warunków korzystania z wód regionu wodnego Środkowej Wisły (Dz. U. Województwa Mazowieckiego poz. 3449 ze zm.)].

Tabela 21. Wykaz JCWP jeziornych zagrożonych nieosiągnięciem celów środowiskowych.

Lp.	Europejski kod JCWP	Nazwa JCWP	Scalona część wód powierzchniowych (SCWP)	Typ JCWP	Status	Ocena stanu	Ocena ryzyka nieosiągnięcia celów środowiskowych
1	2	3	4	5	6	7	8
103	PLLW20007	Lucieńskie	SW1906	Jezióra o wysokiej zawartości wapnia, o dużym wypływie zlewni, stratyfikowane (3a)	naturalna część wód	słaby	zagrożona
104	PLLW20010	Białe (na N od Gostynina)	SW1906	Jezióra o wysokiej zawartości wapnia, o małym wypływie zlewni, stratyfikowane (5a)	naturalna część wód	bardzo dobry	zagrożona

[źródło: Rozporządzenie nr 5/2015 Dyrektora Regionalnego Zarządu Gospodarki Wodnej w Warszawie z dnia 3 kwietnia 2015 r. w sprawie ustalenia warunków korzystania z wód regionu wodnego Środkowej Wisły (Dz. U. Województwa Mazowieckiego poz. 3449 ze zm.)].

### **2.5.2.1. Ocena aktualnego stanu wód powierzchniowych (rzek i jezior).**

#### **Presje**

Ocenę stanu wód powierzchniowych znajdujących się na terenie całego województwa mazowieckiego, w tym powiatu gostynińskiego, do dnia 31.12.2018r. prowadził Wojewódzki Inspektorat Ochrony Środowiska w Warszawie, a od 01.01.2019r. - Główny Inspektorat Ochrony Środowiska.

Poniżej przedstawiono wyniki najnowszych, dostępnych analiz wód powierzchniowych rzek i jezior zlokalizowanych na terenie powiatu gostynińskiego wykonanych w ramach Państwowego Monitoringu Środowiska przez WIOŚ w Warszawie i GIOŚ. Wyniki ww. analiz zostały zawarte w publikacjach pt. „Stanie środowiska w województwie mazowieckim w 2016r. Uzupełniające opracowanie dotyczące jakości wód.” opracowanym przez WIOŚ Warszawa i „Stanie środowiska w województwie mazowieckim – raporcie za 2020r. opracowanym przez GIOŚ”. Należy nadmienić, że raporty są wykonywane dla terenu całego województwa i każdego roku, ale nie w każdym roku badaniom są poddawane wody płynące po terenie powiatu gostynińskiego.

Ochrona wód w Polsce oraz podejmowane działania polegają na zintegrowaniu zarządzania gospodarką wodną w układzie dorzeczy. Dokumentami planistycznymi w gospodarowaniu wodami są Plany Gospodarowania Wodami (PGW) na obszarze dorzecza, przygotowane przez Krajowy Zarząd Gospodarki Wodnej (obecnie Państwowe Gospodarstwo Wodne Wody Polskie). Plany te mają na celu dążenie do osiągnięcia lub utrzymania co najmniej dobrego stanu wód i ekosystemów od nich zależnych, poprawy stanu zasobów wodnych, poprawy możliwości korzystania z wód, zmniejszenia presji antropogenicznych i ich wpływu na stan wód i stanowią podstawę podejmowania decyzji kształtujących stan zasobów wodnych i zasady gospodarowania nimi w przyszłości. Plany gospodarowania wodami zawierają m.in. takie informacje jak: charakterystykę obszaru dorzecza, wykazy jednolitych części wód powierzchniowych i podziemnych, identyfikację znaczących oddziaływań antropogenicznych i ocenę ich wpływu na stan wód, wykazy obszarów chronionych, cele środowiskowe dla jednolitych części wód i obszarów chronionych, sposoby osiągania ustanawianych celów środowiskowych wraz z jego podsumowaniem oraz system monitorowania realizacji celów. Dla województwa mazowieckiego wszystkie te kwestie ujmuje Rozporządzenie Rady Ministrów z dnia 18 października 2016r. w sprawie Planu gospodarowania wodami na obszarze dorzecza Wisły.

Monitoring wód powierzchniowych przeprowadzony w 2018r. w województwie mazowieckim wykazał, że dla większości JCWP istnieje ryzyko nieosiągnięcia określonych celów środowiskowych. Przyczyną złego stanu wód są zanieczyszczenia biogenne, szczególnie związki azotu oraz ponadnormatywne stężenia wielopierścieniowych węglowodorów aromatycznych (WWA) należące do grupy związków chemicznych szczególnie szkodliwych dla środowiska tzw. substancji priorytetowych. Głównym ich źródłem w wodach jest depozycja atmosferyczna (przemieszczanie i osadzanie na powierzchni ziemi zanieczyszczeń powietrza) związana z tzw. niską emisją zanieczyszczeń w okresie grzewczym, jak również mogą być ścieki komunalne. W badanych JCWP w tkankach organizmów zwierzęcych bytujących w wodzie stwierdzono przekroczenia wartości granicznych takich substancji jak: difenylotery bromowane, rtęć i jej związków, heptachlor. Ponadnormatywne stężenia rtęci w organizmach żywych to problem, który wykazał monitoring wód realizowany na centralnym poziomie.

**Ocenę stanu wód powierzchniowych** wykonuje się w odniesieniu do jednolitych części wód (JCWP) na podstawie wyników państwowego monitoringu środowiska. Przez JCWP rozumie się oddzielny i znaczący element wód powierzchniowych taki jak: jezioro lub

inny naturalny zbiornik wodny, sztuczny zbiornik wodny, struga, strumień, potok, rzeka, kanał lub ich części, morskie wody wewnętrzne, wody przejściowe lub wody przybrzeżne. Zgodnie z Ramową Dyrektywą Wodną (RDW) ocenę i klasyfikację stanu wód wykonuje się dla wydzielonych typów wód i poszczególnych kategorii wód. Opracowanie typologii wód powierzchniowych było niezbędne z powodu ogromnej różnorodności warunków środowiskowych, które wpływają na charakter występowania organizmów wodnych. Pod względem typologii abiotycznej cieki powiatu zakwalifikowano do typów: 17, 19, 20, 23 (spośród 27 wyróżnionych w kraju) natomiast jeziora do typów: 2a (spośród 13 w kraju). Zdecydowanie przeważają rzeki o charakterze nizinnych potoków piaszczystych (typ 17).

**Ocenę stanu wód powierzchniowych** prezentuje się poprzez ocenę stanu ekologicznego (w przypadku wód, których charakter został w znacznym stopniu zmieniony w następstwie fizycznych przeobrażeń, będących wynikiem działalności człowieka – poprzez ocenę potencjału ekologicznego) oraz ocenę stanu chemicznego.

**Stan ekologiczny / potencjał ekologiczny** jest określeniem jakości struktury i funkcjonowania ekosystemu wód powierzchniowych, sklasyfikowanej na podstawie wyników badań elementów biologicznych oraz wspierających je wskaźników fizykochemicznych i hydromorfologicznych.

Stan ekologiczny JCWP klasyfikuje się poprzez nadanie jej jednej z pięciu klas jakości, przy czym klasa pierwsza oznacza bardzo dobry stan ekologiczny, klasa druga – dobry stan ekologiczny, zaś klasy: trzecia, czwarta i piąta odpowiednio – stan ekologiczny umiarkowany, słaby i zły.

**Klasyfikacji stanu chemicznego JCWP** dokonuje się na podstawie analizy wyników pomiarów zanieczyszczeń chemicznych, w tym tzw. substancji priorytetowych. Podstawą analizy jest porównanie uzyskanych wyników ze środowiskowymi normami jakości.

Przyjmuje się, że JCWP jest w dobrym stanie chemicznym, jeżeli żadna z obliczonych wartości stężeń nie przekracza dopuszczalnych stężeń maksymalnych i średniorocznych. Jeżeli woda nie spełnia tych wymagań, stan chemiczny ocenianej JCWP określa się jako „poniżej dobrego”.

**Stan JCWP** ocenia się poprzez porównanie wyników klasyfikacji stanu / potencjału ekologicznego i stanu chemicznego. JCWP może być oceniona jako będąca w „dobrym stanie”, jeśli jednocześnie jej stan / potencjał ekologiczny jest sklasyfikowany przynajmniej jako dobry, a stan chemiczny sklasyfikowany jest jako „dobry”. W pozostałych przypadkach, tj. gdy stan chemiczny jest sklasyfikowany jako „poniżej dobrego” lub stan / potencjał ekologiczny sklasyfikowany jako „umiarkowany”, „słaby”, bądź „zły”, jednolitą część wód ocenia się jako będącą w złym stanie.

Tabela 22. Schemat oceny stanu JCWP.

Stan wód		Stan chemiczny	
		Dobry stan chemiczny	Stan chemiczny poniżej dobrego
Stan ekologiczny / potencjał ekologiczny	Bardzo dobry stan ekologiczny / potencjał ekologiczny dobry i powyżej dobrego	Dobry stan wód	Zły stan wód
	Dobry stan ekologiczny / potencjał ekologiczny dobry i powyżej dobrego	Dobry stan wód	Zły stan wód
	Umiarkowany stan ekologiczny / umiarkowany potencjał ekologiczny	Zły stan wód	Zły stan wód
	Słaby stan ekologiczny / słaby potencjał ekologiczny	Zły stan wód	Zły stan wód
	Zły stan ekologiczny / zły potencjał ekologiczny	Zły stan wód	Zły stan wód

[źródło: wios.warszawa.pl]

Stan środowiska w województwie mazowieckim. Raport 2020. Główny Inspektorat Ochrony Środowiska, Warszawa 2020r.]

Zarówno w klasyfikacji poszczególnych elementów jakości, jak i w ocenie stanu JCWP według RDW obowiązuje zasada „najgorszy decyduje”. Oznacza ona, że wystarczy, aby jeden z klasyfikowanych elementów nie osiągnął środowiskowej normy jakości dla stanu dobrego i ogólna ocena stanu będzie określona jako zła. Zasadę tę stosowano w polskim systemie jeszcze przed przyjęciem RDW.

Na jakość wód powierzchniowych największy wpływ ma gospodarka ściekowa. Ogólnie źródła zanieczyszczeń można podzielić na:

- punktowe (są to wyloty kanalizacji z oczyszczalni ścieków oraz wyloty kanalizacji deszczowej jako systemy zorganizowane i kontrolowane, niekontrolowane punktowe zrzuty ścieków najczęściej nieoczyszczonych lub nienależycie oczyszczonych),
- obszarowe (są to zanieczyszczenia spłukiwane opadami atmosferycznymi z terenów zurbanizowanych, w których nie ma kanalizacji deszczowej oraz z terenów użytkowanych rolniczo oraz z terenów leśnych),
- liniowe (związane z komunikacją drogową, szynową i wodną).

Na jakość wód powierzchniowych największy wpływ ma gospodarka ściekowa. Jak wynika z danych GUS dopiero w latach 2017 i 2018 widoczny jest niewielki wzrost ilości ścieków oczyszczanych biologicznie oraz z podwyższonym usuwaniem biogenów, czyli technologią gwarantującą odpowiedni poziom eliminacji azotu i fosforu ze ścieków. W ostatnich latach (zgodnie z danymi GUS) wzrasta ilość oczyszczonych ścieków komunalnych, co jest efektem inwestycji realizowanych przez gminy głównie w ramach Krajowego Programu Oczyszczania Ścieków Komunalnych (KPOŚK). Dzięki przedsięwzięciom w zakresie porządkowania gospodarki ściekowej, w województwie mazowieckim z roku na rok wzrasta liczba ludności korzystającej z oczyszczalni ścieków.

Jednak nadal istotnym źródłem presji na środowisko wodne, pomimo wielu działań inwestycyjnych, pozostaje niedostateczna sanitacja, przede wszystkim obszarów wiejskich. Problemem występującym na terenie województwa mazowieckiego są spływy powierzchniowe zanieczyszczeń, obciążone głównie związkami biogennymi (azotem i fosforem) pochodzenia rolniczego. Zużycie nawozów mineralnych w ostatnich trzech latach wykazuje tendencję wzrostową.

Poniżej w tabeli nr 23 przedstawiono ocenę stanu i moc JCWP rzecznych na podstawie ostatnich dostępnych dla rzek powiatu badań wykonanych przez WIOŚ Warszawa w 2016r.



Tabela 23. Ocena stanu i moc JCWP rzecznych na podstawie badań wykonanych przez WIOŚ Warszawa w 2016r.

Lp	Nazwa i kod JCWP	Kategoria JCWP	Typ abiotyczny JCWP	Status JCWP	Klasa elementów biologicznych (fitobentos, makrofitry i makrobezkręgowce bentosowe)	obserwacje hydro-morfologiczne	Klasa elementów fizyko-chemicznych	Klasa elementów fizyko-chemicznych - specyficzne zanieczyszczenia syntetyczne i niesyntetyczne	Klasyfikacja stanu / potencjał ekologiczny		Klasyfikacja stanu chemicznego	Ocena stanu JCWP	Ocena spełnienia wymogów dla obszarów chronionych wrażliwych na eutrofizację wywołaną zanieczyszczeniami pochodzącymi ze źródeł komunalnych	Czy jcwp spełnienia wymagania dodatkowe (spełnia wymogi dla wszystkich obszarów na których jest położona)?
					klasa	klasa	klasa	klasa	klasa	stan / potencjał ekologiczny	klasa			
1	2	3	4	5	6	7	8	9	10	11	12	13	14	15
1	Skrwa Lewa od źródeł do dopływu spod Polesia Nowego; PLRW200017275432	RW	17	NAT	3	1	PSD	-	3	umiarkowany stan ekologiczny	-	zły stan wód	NIE	NIE
2	Skrwa Lewa od dopł. spod Polesia Nowego do Osetnicy, bez Osetnicy PLRW200019275439	RW	19	NAT	2	2	PSD	2	2	umiarkowany stan ekologiczny	-	zły stan wód	NIE	NIE
3	Skrwa Lewa od dopływu z jez. Lucieńskiego do ujścia PLRW20002027549	RW	20	NAT	1	2	PSD	-	3	umiarkowany stan ekologiczny	-	zły stan wód	NIE	NIE
4	Osetnica od źródeł do dopł. z Bud Kaleńskich, z dopł. z Bud Kaleńskich PLRW2000172754469	RW	17	NAT	2	1	PSD	-	3	umiarkowany stan ekologiczny	-	zły stan wód	NIE	NIE
5	Osetnica od dopływu spod Bud Kaleńskich do ujścia PLRW200019275449	RW	19	NAT	1	2	PSD	-	3	umiarkowany stan ekologiczny	-	zły stan wód	nie dotyczy	nie dotyczy
6	Kanał Troszyński	RW	23	NAT	3	2	PSD	2	3	umiarkowany stan ekologiczny	-	zły stan wód		

[źródło: WIOŚ Warszawa]

OBJAŚNIENIA:

KLASA ELEMENTÓW BIOLOGICZNYCH			
stan ekologiczny		potencjał ekologiczny (jcw sztuczne)	potencjał ekologiczny (jcw silnie zmienione)
<b>I</b>	stan bdb / potencjał maks.	<b>I</b>	<b>I</b>
<b>II</b>	stan db / potencjał db	<b>II</b>	<b>II</b>
<b>III</b>	stan / potencjał umiarkowany	<b>III</b>	<b>III</b>
<b>IV</b>	stan / potencjał słaby	<b>IV</b>	<b>IV</b>
<b>V</b>	stan / potencjał zły	<b>V</b>	<b>V</b>
KLASA ELEMENTÓW HYDROMORFOLOGICZNYCH			
stan ekologiczny		potencjał ekologiczny (jcw sztuczne)	potencjał ekologiczny (jcw silnie zmienione)
<b>I</b>	stan bdb / potencjał maks.	<b>I</b>	<b>I</b>
<b>II</b>	stan db / potencjał db	<b>II</b>	<b>II</b>
KLASA ELEMENTÓW FIZYKOCHEMICZNYCH (3.1-3.6)			
stan ekologiczny		potencjał ekologiczny (jcw sztuczne)	potencjał ekologiczny (jcw silnie zmienione)
<b>I</b>	stan bdb / potencjał maks.	<b>I</b>	<b>I</b>
<b>II</b>	stan db / potencjał db	<b>II</b>	<b>II</b>
<b>PSD</b>	poniżej stanu / potencjału dobrego	<b>PPD</b>	<b>PPD</b>
STAN / POTENCJAŁ EKOLOGICZNY			
stan ekologiczny		potencjał ekologiczny (jcw sztuczne)	potencjał ekologiczny (jcw silnie zmienione)
<b>BARDZO DOBRY</b>	stan bdb / potencjał maks.	<b>MAKSYMALNY</b>	<b>MAKSYMALNY</b>
<b>DOBRY</b>	stan db / potencjał db	<b>DOBRY</b>	<b>DOBRY</b>
<b>UMIARKOWANY</b>	stan / potencjał umiarkowany	<b>UMIARKOWANY</b>	<b>UMIARKOWANY</b>
<b>SLABY</b>	stan / potencjał słaby	<b>SLABY</b>	<b>SLABY</b>
<b>ZLY</b>	stan / potencjał zły	<b>ZLY</b>	<b>ZLY</b>
STAN CHEMICZNY			
<b>DOBRY</b>	stan dobry		
<b>PSD</b>	stan poniżej dobrego		
STAN			
<b>DOBRY</b>	stan dobry		
<b>ZLY</b>	stan zły		

Pod względem jakości **elementów biologicznych** (fitobentos, makrofity i makrobezkręgowce bentosowe) rzeki płynące na terenie powiatu gostynińskiego, według ostatniej oceny, zaliczono do:

- **I klasy jakości** - Osetnica w ppk Gostynin, most,
- **II klasy jakości** - Osetnica w ppk Mościska, most, Skrwa Lewa w ppk Gostynin, most na drodze Gostynin-Ziejka,
- **III klasy jakości** – Skrwa Lewa w ppk Soczewka, most na drodze Płock-Włocławek.

**Wskaźniki fizykochemiczne** w wodach Skrwy Lewej i Osetnicy występowały w stężeniach zaliczanych do stanu **poniżej dobrego**. Decydowała o tym głównie ponadnormatywna wartość przewodności, substancji rozpuszczonych, twardości ogólnej, BZT<sub>5</sub>, OWO, odczynu pH, azotu amonowego, azotu Kjeldahla, azotu azotanowego, fosforu fosforanowego i fosforu ogólnego.

**W końcowej ocenie stanu ekologicznego** Skrwę Lewą i Osetnicę zaliczono do stanu **umiarkowanego**.

Rysunek 7. Klasyfikacja stanu/potencjału ekologicznego JCWP rzecznych woj. mazowieckiego na podstawie badań przeprowadzonych przez WIOŚ w Warszawie w latach 2011-2016.

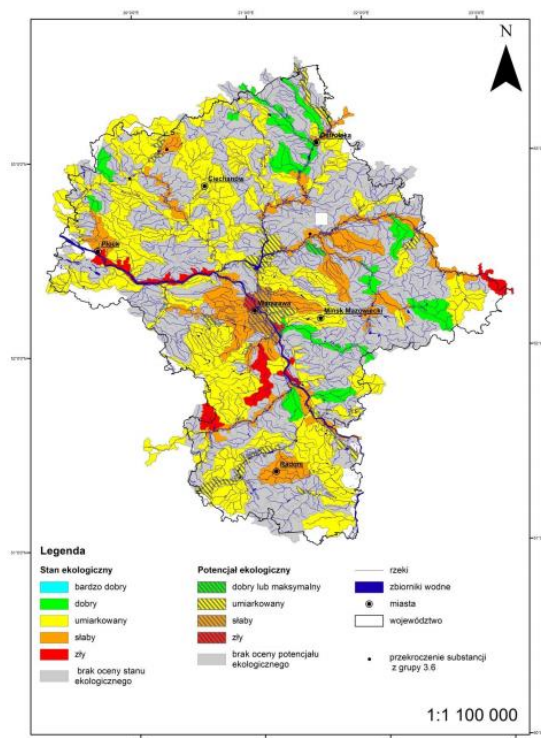

[źródło: [www.wios.warszawa.pl/Stan Środowiska w województwie mazowieckim w 2016 roku](http://www.wios.warszawa.pl/Stan%20Środowiska%20w%20województwie%20mazowieckim%20w%202016%20roku). Uzupełniające opracowanie dotyczące jakości wód].

Rysunek 8. Klasyfikacja stanu chemicznego JCWP rzecznych woj. mazowieckiego na podstawie badań przeprowadzonych przez WIOŚ w Warszawie w latach 2011-2016.

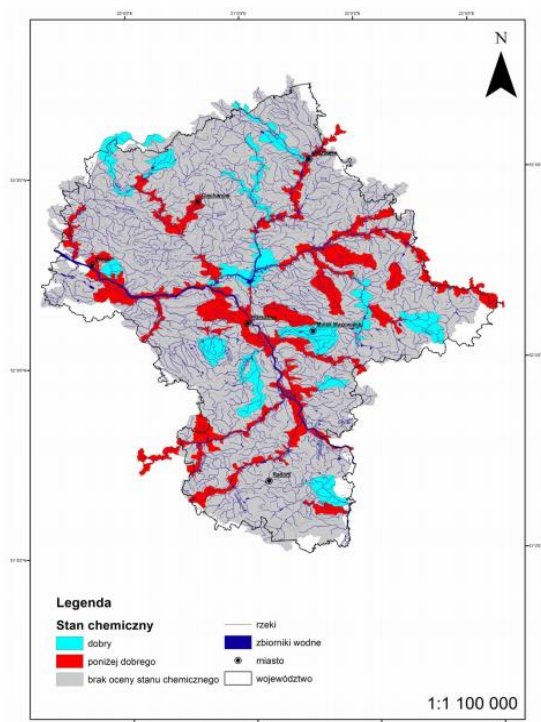

[źródło: [www.wios.warszawa.pl/Stan Środowiska w województwie mazowieckim w 2016 roku](http://www.wios.warszawa.pl/Stan%20Środowiska%20w%20województwie%20mazowieckim%20w%202016%20roku). Uzupełniające opracowanie dotyczące jakości wód].

Rysunek 9. Ocena stanu ogólnego JCWP rzecznych woj. mazowieckiego na podstawie badań przeprowadzonych przez WIOŚ w Warszawie w latach 2011-2016.

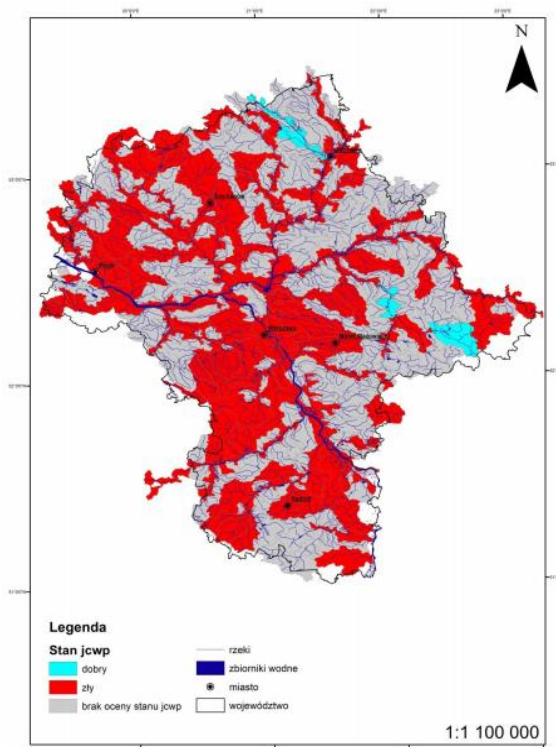

[źródło: [www.wios.warszawa.pl/Stan Środowiska w województwie mazowieckim w 2016 roku](http://www.wios.warszawa.pl/Stan_Srodowiska_w_województwie_mazowieckim_w_2016_roku). Uzupełniające opracowanie dotyczące jakości wód].

**Monitoring jednolitych części wód – jeziornych** w zakresie oceny stanu ekologicznego oraz stanu chemicznego został wykonany w ramach monitoringu państwowego w latach 2011 – 2016 oraz w 2018r. przez Wojewódzki Inspektorat Ochrony Środowiska w Warszawie, który umożliwił:

- pozyskanie spójnego i całościowego obrazu stanu/potencjału ekologicznego i stanu chemicznego wód,
- ocenę jakości wód,
- ujęcie czasowej i przestrzennej zmienności wskaźników jakości wód.

Badania prowadzone były w reprezentatywnych punktach pomiarowo - kontrolnych (ppk) - głębozczkach. Na terenie powiatu znajdują się dwa monitorowane jeziora: Jezioro Białe i Lucieńskie. Ocena stanu wód jezior została wykonana według kryteriów rozporządzenia Ministra Środowiska z dnia 21 lipca 2016 r. w sprawie sposobu klasyfikacji stanu jednolitych części wód powierzchniowych oraz środowiskowych norm jakości dla substancji priorytetowych oraz wytycznych GIOŚ. Zasadniczym składnikiem oceny stanu jednolitej części wód jest ocena stanu ekologicznego, wykonana na podstawie badań wskaźników biologicznych. Wyniki przeprowadzonych badań i wynikających z nich ustaleń zostały zawarte w publikacji WIOŚ „Monitoring jezior w 2017 roku” oraz „Stanie środowiska w województwie mazowieckim”, Raport GIOŚ za 2020r.

Warto zauważyć, że zgodnie z informacjami zawartymi w raporcie GIOŚ za 2020r. „Stan środowiska województwa mazowieckiego”, w roku 2018 badaniami monitoringu diagnostycznego i operacyjnego objęto dodatkowo 3 jeziora, a wśród nich jest Jezioro Białe. Jezioro Białe uznane zostało za reprezentatywne dla Polski i wyznaczono na nim reperowy punkt pomiarowo-kontrolny. Badane jest corocznie.

Jeziora województwa to na ogół ekosystemy mało odporne na degradację.

Odnaczają się niekorzystnymi cechami morfometrycznymi i hydrograficznymi, które sprzyjają procesowi starzenia się jezior.

### ***Klasyfikacja stanu ekologicznego JCWP jeziornych***

W zakresie elementów biologicznych klasyfikacją objęto: fitoplankton, chlorofil, fitobentos, makrofity, makrobezkręgowce bentosowe oraz ichtiofaunę. Jezioro Białe - klasę I. Bardzo dobry stan ekologiczny stwierdzono w Jeziorze Białym.

W JCWP jeziornej monitorowanej w 2018 r. w ramach monitoringu operacyjnego, stan chemiczny Jeziora Białe sklasyfikowano jako dobry.

### ***Ocena stanu JCWP jeziornych***

Ogólny stan wód JCWP jeziornych Jezioro Białe, przebadane w reperowym punkcie pomiarowo-kontrolnym, posiadało dobry stan wód.

Tabela 24. Ocena stanu JCWP jeziornych za 2017r. i 2018r.

Kod ppk	Nazwa i kod jcwp	Nazwa ppk	Typ abiotyczny jcwp	Status jcwp	Klasa elementów biologicznych		Klasa elementów fizykochemicznych		Klasa elementów fizykochemicznych - specyficzne zanieczyszczenia syntetyczne i niesyntetyczne		Klasyfikacja stanu / potencjału ekologicznego			Klasyfikacja stanu chemicznego		Ogólna ocena stanu jcwp	
					rok najstarszych / najnowszych badań	klasa	rok najstarszych / najnowszych badań	klasa	rok najstarszych / najnowszych badań	klasa	rok najstarszych / najnowszych badań	Klasa	Stan / potencjał ekologiczny	rok najstarszych / najnowszych badań	Stan chemiczny	rok najstarszych / najnowszych badań	Ocena
PL01S0702_0538	Białe PLLW20010	jez. Białe (na N od Gostynina) - głębooczek	2a	NAT	2015 / 2016	1	2016 / 2016	>2	2016/2016	<=2	2015 / 2016	3	umiarkowany stan ekologiczny	2012 / 2016	PSD poniżej dobrego	2012 / 2016	zły stan wód
PL01S0702_0538	Białe PLLW20010	jez. Białe (na N od Gostynina) - głębooczek	2a	NAT	2018	1	2018	nie badano	2018	nie badano	2018*	1	bardzo dobry stan ekologiczny	2018*	stan chemiczny dobry	2018*	dobry stan wód
PL01S0702_0544	Lucieńskie PLLW20007	jez. Lucieńskie - głębooczek	3a	NAT	2013 / 2016	4	2016 / 2016	>2	2016/2016	<=2	2013 / 2016	4	słaby stan ekologiczny	2016 / 2016	dobry	2013 / 2016	zły stan wód

[źródło: wios.warszawa.pl/ Monitoring jezior / Monitoring jezior w latach 2011-2016; „Monitoring jezior w 2017 roku”, Stan Środowiska w województwie mazowieckim w 2016 roku. Uzupełniające opracowanie dotyczące jakości wód

\*Stan środowiska w województwie mazowieckim, Raport 2020. Główny Inspektorat Ochrony Środowiska, Warszawa 2020].

Objaśnienia:

**KLASA ELEMENTÓW BIOLOGICZNYCH**

stan ekologiczny	
1	bardzo dobry
2	dobry
3	umiarkowany
4	słaby
5	zły

**KLASA ELEMENTÓW HYDROMORFOLOGICZNYCH**

stan ekologiczny	
1	bardzo dobry
2	dobry

**KLASA ELEMENTÓW FIZYKOCHEMICZNYCH**

stan ekologiczny	
1	bardzo dobry
<-2	dobry
>2	poniżej stanu dobrego

**STAN EKOLOGICZNY**

1	bardzo dobry
2	dobry
3	umiarkowany
4	słaby
5	zły

**STAN CHEMICZNY**

	dobry
	PSD – poniżej stanu dobrego

**STAN JCWP**

	dobry
	zły

Stan ekologiczny wód jeziornych był zróżnicowany. Jezioro Białe uzyskało ogólny stan wód – dobry, a jezioro Lucieńskie to zbiornik o stanie ekologicznym słabym.



Rysunek 10. Wyniki oceny stanu ekologicznego JCWP jeziornych województwa mazowieckiego w 2018r.

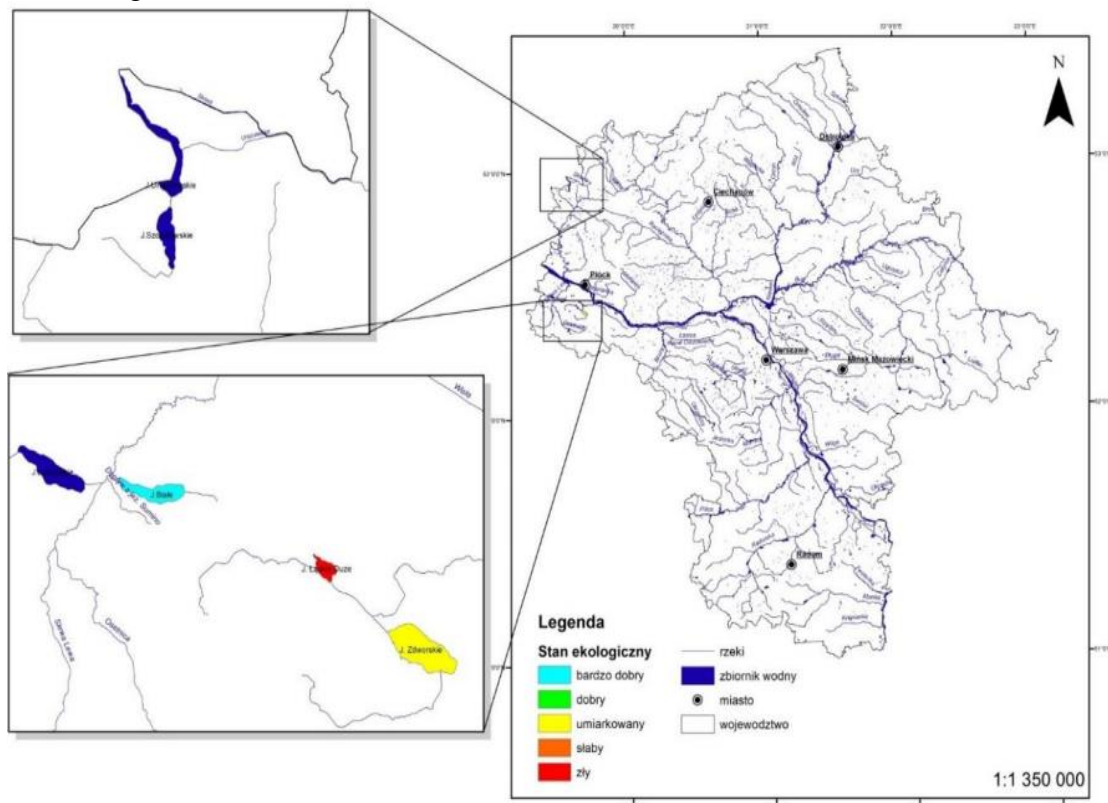

[źródło: Stan środowiska w województwie mazowieckim, Raport 2020. Główny Inspektorat Ochrony Środowiska, Warszawa 2020].

Rysunek 11. Wyniki oceny stanu chemicznego JCWP jeziornych województwa mazowieckiego w 2018 r.

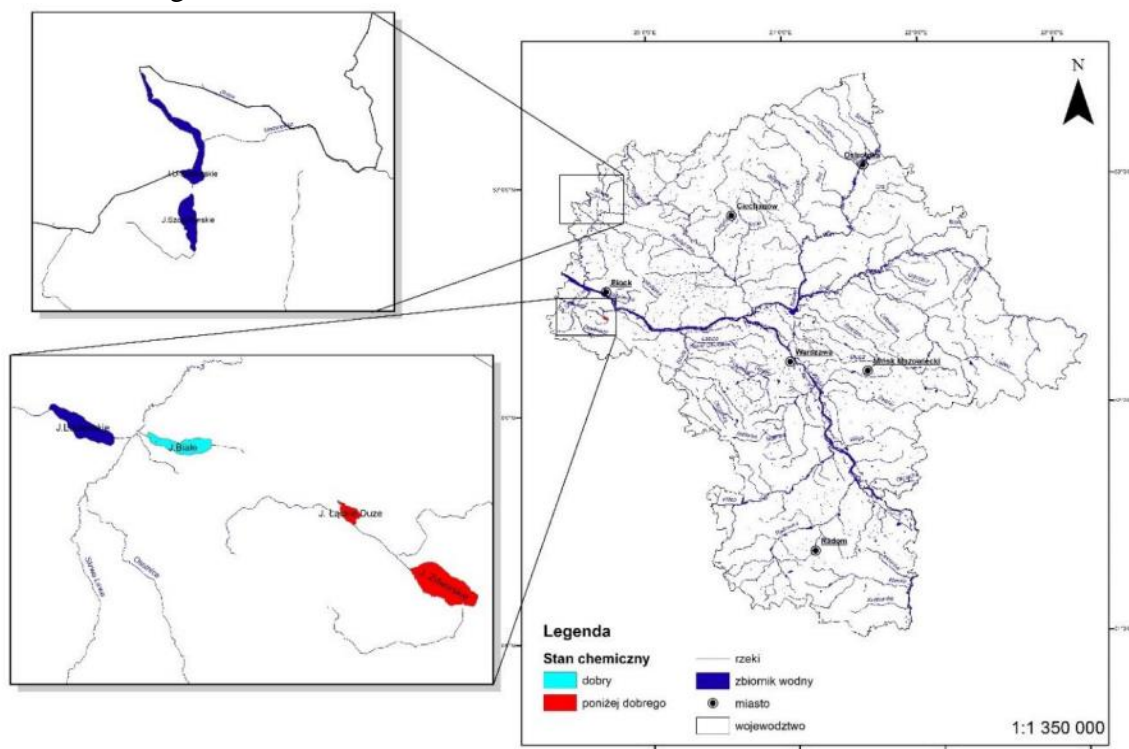

[źródło: Stan środowiska w województwie mazowieckim, Raport 2020. Główny Inspektorat Ochrony Środowiska, Warszawa 2020].



Rysunek 12. Wyniki oceny stanu JCWP jeziornych województwa mazowieckiego w 2018r.

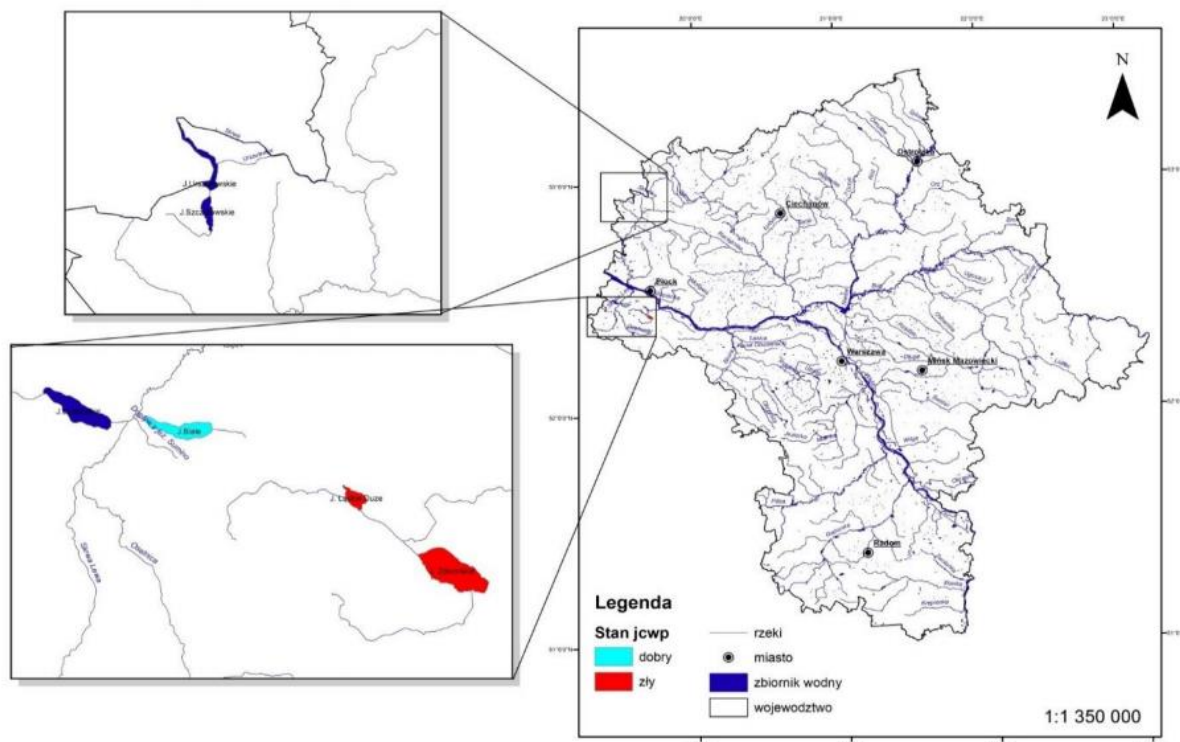

[źródło: Stan środowiska w województwie mazowieckim, Raport 2020. Główny Inspektorat Ochrony Środowiska, Warszawa 2020].

Przeprowadzone w latach 2011-2016 badania JCWP rzecznych i jeziornych znajdujących się na terenie powiatu gostynińskiego wykazały, że ich wody osiągnęły stan zły. O złym stanie decydowały głównie wskaźniki biologiczne. Aktualnie o złym stanie JCWP najczęściej decydują tylko wskaźniki biologiczne oraz fizykochemiczne (odczyn pH, przewodność, fosforany, azot Kjeldahla, OWO, fosfor ogólny). Pomimo tak niekorzystnej klasyfikacji wód powierzchniowych na terenie województwa mazowieckiego obserwuje się poprawę jakości wody. Wyjątkiem jest jezioro Białe, które na podstawie badań przeprowadzonych w 2018r. uzyskało ogólną ocenę stanu jako dobrą.

### 2.5.3. Wody podziemne

Główny użytkowy poziom wodonośny na terenie województwa mazowieckiego, jak i powiatu gostynińskiego występuje w piaszczystych utworach czwartorzędowych, poprzednie trzeciorzędowych oraz kredowych. Zasadnicze znaczenie ma jednak poziom czwartorzędowy. Decydują o tym największe zasoby tych wód, najłatwiejsza ich odnawialność oraz najpłytsze ich występowanie. Charakteryzuje się on także zmienną głębokością występowania, zmiennym stopniem izolacji od wpływu czynników powierzchniowych (stopniem zagrożenia wód podziemnych zanieczyszczeniami mogącymi przedostać się z powierzchni terenu do użytkowego poziomu wodonośnego), a także różną miąższością.

Północna część gminy Gostynin i miasta Gostynina należy do Głównego Zbiornika Wód Podziemnych GZWP nr 220. Jest to zbiornik wód porowych występujących w pradolinnych osadach czwartorzędowych, wyróżniony jako „Pradolina Środkowej Wisły” (Włocławek - Płock). Średnia głębokość ujęć czerpiących wodę z tej jednostki wynosi 60 m. Szacunkowe zasoby dyspozycyjne są dosyć znaczne i wynoszą 300 000 m<sup>3</sup>/dobę. Wody w zbiorniku charakteryzują się dość znacznym tempem odnawialności zasobów, z czym jednak wiąże się także większa podatność na skażenia ze strony wpływów powierzchniowych.

### ***Czwartorzędowe piętro wodonośne***

W większej części gminy i miasta Gostynina (północna część) wody występujące w czwartorzędowym piętrze wodonośnym są pozbawione izolującej pokrywy utworów słaboprzepuszczalnych, a więc wody nie są chronione przed możliwością migracji zanieczyszczeń z powierzchni terenu, a w pozostałej (środkowej i południowej) części gmin wody są dobrze zabezpieczone przed zanieczyszczeniami z powierzchni terenu.

Na przeważającej części gmin Sanniki, Pacyna i Szczawin Kościelny stopień zagrożenia wód zanieczyszczeniami z powierzchni terenu jest słaby, jedynie na południowy - zachód od Szczawina oraz na północ i wschód od Sannik występują obszary, gdzie zagrożenie jest silne (gmina Szczawin) oraz średnie i silne (gmina Sanniki). Warstwa wodonośna na terenie gmin Szczawin i Sanniki zasilana jest przez infiltrację wód opadowych. Natomiast na terenie gminy i miasta Gostynina intensywność zasilania infiltracyjnego użytkowych poziomów wodonośnych uzależniona jest w głównej mierze od charakteru nadkładu. Rejon położony na południe od granicy GZWP zasilany jest słabiej z uwagi na obecność izolujących glin zwałowych. Brak tych glin w obszarze zbiornika powoduje zdecydowane polepszenie możliwości retencjonowania wód opadowych.

### ***Trzeciorzędowe piętro wodonośne***

Poziom mioceni jest ujmowany głównie na terenie gminy Gostynin w rejonach o słabszym wykształceniu warstwy czwartorzędowej. Wody występują pod ciśnieniem, zwierciadło statyczne stabilizuje się na podobnych głębokościach jak w przypadku warstw czwartorzędowych: od kilku do kilkunastu metrów. Jedynie w studniach na terenie byłej Cegielni Lisica oraz ujęcia dla wodociągu wiejskiego Kozice głębokość ta jest większa i wynosi odpowiednio: 27 i 33 m. Wydajności studni trzeciorzędowych nie są wysokie, z reguły nie przekraczają 30 m<sup>3</sup>/h, jedynie w studniach tworzących ujęcie miejskie przy ul. Ziejkowej w Gostyninie obserwujemy wydajności ok. 50 m<sup>3</sup>/h, jednak przy dużych depresjach dochodzących do 50 m.

Na terenie gminy Szczawin Kościelny poziom ten ujmowany jest na terenach, gdzie na ogół brak jest warstwy wodonośnej w utworach czwartorzędowych. Jeden otwór ujmuje pliocen, pozostałe 5 - miocen.

### ***Kredowe piętro wodonośne***

Utwory wodonośne piętra kredowego nawiercono i ujęto do eksploatacji w studniach ujęcia miejskiego w Gostyninie przy ul. Kolonia (2 studnie) oraz w studni nr 314 znajdującej się na terenach byłego zakładu „ELGO” Light Industries.

Wody piętra kredowego wchodzi w skład głębokiego systemu krążenia i zasilane są poza obszarem analizowanych gmin. Zwierciadło wody stabilizuje się na głębokości 20- 23 m. Świadczy to o słabej łączności hydraulicznej z wodami poziomów nadległych.

**Zasoby eksploatacyjne wód podziemnych** na terenie powiatu gostynińskiego są oceniane łącznie na 153 909 m<sup>3</sup>/dobę. Na potrzeby zbiorowego zaopatrzenia mieszkańców powiatu, działalności gospodarczej i rolniczej oraz do celów przeciwpożarowych korzysta się głównie z wód zalegających w utworach poziomu czwartorzędowego, a sporadycznie tylko z wód występujących w poziomach starszych - trzeciorzędowych i kredowych.

Tabela 25. Zestawienie zasobów wód podziemnych z głównego użytkowego poziomu wodonośnego na terenie powiatu gostynińskiego oraz średnie zużycie w 2019r.

Zasoby dyspozycyjne (wg obliczeń szacunkowych) [m <sup>3</sup> /d]	Suma zasobów eksploatacyjnych ujęcia [m <sup>3</sup> /d]	Średnioroczne zużycie wody na potrzeby przemysłu, rolnictwa, leśnictwa i eksploatację sieci wodociągowej, w tym na potrzeby gospodarstw domowych w 2019r.	Średniodobowe zużycie wody na potrzeby przemysłu, rolnictwa, leśnictwa i eksploatację sieci wodociągowej, w tym na potrzeby gospodarstw domowych w 2019r.
		[m <sup>3</sup> /rok]	[m <sup>3</sup> /dobę]
64184,0	153 909,0	2641200	7236

[źródło: <https://bdl.stat.gov.pl/BDL>].

Stosunek poboru ilości wód przez ujęcia wodociągowe i większe zakłady do oszacowanej wielkości zasobów dyspozycyjnych wynosi ok. 12%, a stosunek poboru ilości wody do sumy zasobów eksploatacyjnych wynosi ok. 5%. Tak, więc zasoby wód podziemnych powiatu są duże, a obecny stopień ich wykorzystania - stosunkowo niski. Wszystkie stacje wodociągowe na terenie powiatu pracują poniżej swoich możliwości.

Rada Ministrów rozporządzeniem z dnia 18 października 2016r. przyjęła plan gospodarowania wodami na obszarze dorzecza Wisły, zwanego dalej „PGW” i będącego aktualizacją dotychczasowego Planu gospodarowania wodami na obszarze dorzecza Wisły.

Zgodnie z PGW wody zostały podzielone m.in. na jednolite części wód podziemnych (JCWPd).

Dyrektor Regionalnego Zarządu Gospodarki Wodnej w Warszawie rozporządzeniem Nr 5/2015 z dnia 3 kwietnia 2015r. ustalił warunki korzystania z wód regionu wodnego Środkowej Wisły. Warunki te uwzględniają zapisy zawarte w Planie gospodarowania wodami na obszarze dorzecza Wisły. Zawierają także szczegółowe wymagania dotyczące stanu wód, wynikające z ustalonych celów środowiskowych dla każdej jednolitej części wód.

Teren powiatu jest położony w obrębie jednolitych części wód podziemnych JCWPd 47 i JCWPd 63.

Rysunek 13. Lokalizacja JCWPd 47 i JCWPd 63.



[źródło: <https://www.pgi.gov.pl/psh/zadania-psh>].

### 2.5.3.1. Ocena aktualnego stanu wód podziemnych

Celem monitoringu jakości wód podziemnych jest dostarczenie informacji o stanie chemicznym wód, śledzenie jego zmian oraz sygnalizacja zagrożeń, na potrzeby zarządzania zasobami wód podziemnych i oceny skuteczności podejmowanych działań ochronnych związanych z osiągnięciem dobrego stanu ekologicznego, określonego przez Ramową Dyrektywę Wodną (RDW).

Oceny stanu jednolitych części wód podziemnych (JCWPd) w poszczególnych punktach badawczych dokonano w oparciu o obowiązujące w Rozporządzenie Ministra Gospodarki Morskiej i Żeglugi Śródlądowej z dnia 11 października 2019r. w sprawie kryteriów i sposobu oceny stanu jednolitych części wód podziemnych, zgodnie z którym, klasyfikacja elementów fizykochemicznych stanu wód podziemnych obejmuje pięć następujących klas jakości wód podziemnych:

- klasa I – wody bardzo dobrej jakości,
- klasa II – wody dobrej jakości,
- klasa III – wody zadowalającej jakości,
- klasa IV – wody niezadowalającej jakości,
- klasa V – wody złej jakości

natomiast klasyfikacja stanu chemicznego jednolitych części wód podziemnych określa się:

- dobry stan chemiczny jednolitej części wód podziemnych (klasy I, II i III),
- słaby stan chemiczny jednolitej części wód podziemnych (klasy IV i V).

Jednak oceny stanu jednolitych części wód podziemnych (JCWPd) w poszczególnych punktach badawczych dokonano w oparciu o obowiązujące w 2017r. rozporządzenie Ministra Środowiska z dnia 21 grudnia 2015r. w sprawie kryteriów i sposobu oceny stanu jednolitych części wód podziemnych. Klasyfikacja elementów fizykochemicznych stanu wód podziemnych obejmowała pięć klas jakości wód podziemnych, takie same jakie zawarte w rozporządzeniu w 2019r.

W roku 2016 i 2017 w ramach monitoringu jakości śródlądowych wód podziemnych, w województwie mazowieckim realizowane były badania, na zlecenie Głównego Inspektoratu Ochrony Środowiska, wykonywane przez Państwowy Instytut Geologiczny – Państwowy Instytut Badawczy (PIG), w oparciu o krajową sieć pomiarową modyfikowaną pod kątem dostosowania do wymagań Ramowej Dyrektywy Wodnej (RDW), w odniesieniu do 16 jednolitych części wód podziemnych (JCWPd). Wyniki analiz wód podziemnych zostały opublikowane przez WIOŚ w Warszawie w publikacjach pt. „Stan środowiska w województwie mazowieckim w 2016r.”, Warszawa 2017r. i „Stan środowiska w województwie mazowieckim w 2017r.”, Warszawa 2018r.

Wyniki oznaczeń terenowych i laboratoryjnych poddano analizie, wyznaczono klasy jakości wód podziemnych w punktach pomiarowych oraz dokonano oceny stanu jednolitych części wód podziemnych. Ilościowy udział punktów w danej klasie oraz wskaźniki które zdecydowały o przypisaniu JCWPd do danej klasy przedstawiono w tabeli 26.

Tabela 26. Klasy jakości punktów zlokalizowanych w poszczególnych JCWPd, badanych przez PIG w 2016r. i 2017 r.

JCWPd	Rok wykonania badania	Liczba punktów ogółem	Liczba punktów w II klasie	Liczba punktów w III klasie	Liczba punktów w IV klasie	Liczba punktów w V klasie	Wskaźniki decydujące o IV/V klasie punktu (nr punktu)
47	2017	4	1	2		1	K, NO <sub>3</sub> <sup>H</sup> (1856)
47	2016	4	1	2	1		K, NO <sub>3</sub> <sup>H</sup> (1856)
63	2016	1	1				
63	2017	-	-				

[źródło: wios.warszawa.pl]

Zasada zaliczania wód do odpowiedniej klasy polega na dopuszczeniu przekroczenia wartości granicznych elementów fizykochemicznych, gdy jest ono spowodowane przez naturalne procesy, pod warunkiem, że mieszczą się one w granicach przyjętych dla bezpośrednio niższej klasy jakości. Jako niedopuszczalne przyjęto przekroczenie wartości granicznych wskaźników oznaczonych w rozporządzeniu indeksem „H”: antymonu, arsenu, azotanów, azotynów, boru, chromu, cyjanków, fluorków, glinu, kadmu, niklu, ołowiu, rtęci, selenu i srebra oraz wskaźników organicznych: adsorbowanych związków chloroorganicznych (AOX), benzo(a)pirenu, benzenu, lotnych węglowodorów aromatycznych (BTX), substancji ropopochodnych, pestycydów, tetrachloroetenu, trichloroetenu i wielopierścieniowych węglowodorów aromatycznych (WWA).

**Celem środowiskowym** dla JCWPd, określonym w PGW, jest dobry stan ilościowy i chemiczny, charakteryzowany wartościami wskaźników zgodnie z rozporządzeniem o ocenie wód podziemnych. Stan ilościowy obrazuje wpływ poboru wody na części wód podziemnych. Natomiast stan chemiczny odnosi się do parametrów fizykochemicznych wód podziemnych (zarówno traktowanych jako zanieczyszczenia, jak i skażenia). Określenie celów środowiskowych dla wód podziemnych zostało wykonane na podstawie corocznych wyników oceny stanu obejmujące stan chemiczny i ilościowy opracowany w ramach Państwowego Monitoringu Środowiska, które na zlecenie wykonuje Państwowa Służba Hydrogeologiczna.

Tabela 27. Wykaz celów środowiskowych dla poszczególnych JCWPd wraz z oceną stanu.

Jednolita część wód podziemnych (JCWPd)		Ocena stanu		Ocena ryzyka nieosiągnięcia celów środowiskowych	Cel środowiskowy	Derogacje <sup>1)</sup>	Uzasadnienie derogacji
Europejski kod JCWPd	Nazwa JCWPd	ilościowego	chemicznego				
1	2	3	4	5	6	7	8
PLGW230047*	47	dobry	dobry	zagrożony	utrzymanie obecnego stanu ilościowego i chemicznego wód - <b>derogacja</b>	4(5) - 1	obniżenie celów środowiskowych ze względu na brak możliwości technicznych ograniczenia niekorzystnego wpływu na stan części wód podziemnych; Odkrywka-Złóże Tomisławice
PLGW200063**	63	dobry	dobry	niezagrożona	-	-	-

<sup>1)</sup> Derogacje:

4(4) - 1: derogacje czasowe - brak możliwości technicznych;

4(4) - 3: derogacje czasowe - warunki naturalne;

4(5) - 1: cele mniej rygorystyczne - brak możliwości technicznych.

[źródło:

\* Plan gospodarowania wodami na obszarze dorzecza Wisły. Rozporządzenie nr 5/2015 Dyrektora Regionalnego Zarządu Gospodarki Wodnej w Warszawie z dnia 3 kwietnia 2015 r. w sprawie ustalenia warunków korzystania z wód regionu wodnego Środkowej Wisły (Dz. U. Województwa Mazowieckiego poz. 3449).

\*\* e-mapa.net/Wody Polskie].

JCWPd Nr 47 charakteryzuje się dobrym stanem zarówno ilościowym jak i chemicznym. Celem środowiskowym jest utrzymanie dobrego stanu ilościowego i chemicznego. Osiągnięcie przez nią celów środowiskowych jest zagrożone. Jednakże dla analizowanej JCWPd nie wyznaczono derogacji. JCWPd Nr 63 charakteryzuje się dobrym stanem zarówno ilościowym jak i chemicznym. Celem środowiskowym jest utrzymanie dobrego stanu ilościowego i chemicznego. Osiągnięcie przez nią celów środowiskowych nie jest zagrożone.

#### **2.5.4. Zanieczyszczenie wód powierzchniowych azotanami pochodzącymi ze źródeł rolniczych**

Poważnym zanieczyszczeniem wód powierzchniowych w powiecie gostynińskim są zanieczyszczenia obszarowe. Są one odprowadzane do wód w sposób niezorganizowany, trudny do określenia pomiarowego. Głównym źródłem tych zanieczyszczeń są mineralne i organiczne nawozy stosowane pod uprawy oraz chemiczna ochrona roślin. Transport tych substancji z terenu zlewni odbywa się przez wody roztopowe, opadowe i infiltracyjne na całej długości rzeki. Przyczyną potęgującą to zjawisko w powiecie gostynińskim jest niekorzystna struktura użytkowania terenu, a zwłaszcza bardzo niski wskaźnik lesistości tego terenu. Powyższy zespół zagrożeń doprowadza do nadmiernego wzbogacenia wód w substancje biogenne. Przeżyźnienie wód powoduje nadmierny rozwój organizmów, a ich masowy rozkład obniża parametry biochemiczne wód.

Rada Ministrów rozporządzeniem z dnia 12 lutego 2020r. przyjęła „Program działań mający na celu zmniejszenie zanieczyszczenia wód azotanami pochodzącymi ze źródeł rolniczych oraz zapobieganie dalszemu zanieczyszczeniu”. Program ten obowiązuje na obszarze całego państwa, w tym na terenie wszystkich gmin powiatu gostynińskiego.

**„Programu działań mających na celu zmniejszenie zanieczyszczenia wód azotanami pochodzącymi ze źródeł rolniczych oraz zapobieganie dalszemu zanieczyszczeniu”**  
określa:

4. Działania mające na celu zmniejszenie zanieczyszczenia wód azotanami pochodzącymi ze źródeł rolniczych oraz zapobieganie dalszemu zanieczyszczeniu, w tym:
  - 1.1. Ograniczenie rolniczego wykorzystania nawozów, w tym:
    - warunki rolniczego wykorzystania nawozów na glebach zamrzniętych, zalanych wodą, nasyconych wodą lub przykrytych śniegiem,
    - warunki rolniczego wykorzystania nawozów w pobliżu wód powierzchniowych, w tym odległości, w jakich nie stosuje się nawozów w pobliżu wód powierzchniowych,
    - warunki rolniczego wykorzystania nawozów na terenach o dużym nachyleniu.
  - 1.2. Okresy nawożenia.

Na terenie wszystkich gmin powiatu gostynińskiego nawozy azotowe mineralne i nawozy naturalne płynne można stosować na gruntach ornych w okresie od dnia 1 marca do dnia 25 października, a nawozy naturalne stałe – w okresie od 1 marca do 31 października.
  - 1.3. Warunki przechowywania nawozów naturalnych oraz postępowanie z odciekami (nawozy naturalne płynne i nawozy naturalne stałe przechowywane w bezpieczny dla środowiska sposób, zapobiegający przedostawaniu się odcieków do wód i gruntu).
  - 1.4. Dawki i sposoby nawożenia azotem (wielkość rocznej dawki nawozów naturalnych wykorzystywanych rolniczo zawierającej nie więcej niż 170 kg N w czystym składniku na 1 ha użytków rolnych).

Zgodnie z art. 106 ust. 5 ustawy z dnia 20 lipca 2017r. Prawo wodne - program działań, o którym mowa wyżej podlega przeglądowi co 4 lata oraz w razie potrzeby aktualizacji.

### **2.5.5. Powodzie i podtopienia**

Zgodnie z ustawą z dnia 20 lipca 2017r. Prawo wodne, powódź to czasowe pokrycie przez wodę terenu, który w normalnych warunkach nie jest pokryty wodą, w szczególności wywołane przez wezbranie wody w ciekach naturalnych, zbiornikach wodnych, kanałach oraz od strony morza, z wyłączeniem pokrycia przez wodę terenu wywołanego przez wezbranie wody w systemach kanalizacyjnych. Ochronę przed powodzią prowadzi się z uwzględnieniem map zagrożenia powodziowego, map ryzyka powodziowego oraz planów zarządzania ryzykiem powodziowym.

Zgodnie z danymi zawartymi na stronie internetowej hydroportal/isok administrowanej przez PGW Wody Polskie dla części terenu powiatu gostynińskiego zostały opracowane mapy ryzyka powodziowego i mapy zagrożenia powodziowego. Są to tereny obejmujące Miasto Gostynin i gminę Gostynin. Położone są one wzdłuż rzek Skrwa Lewa, Rakutowka oraz wokół jeziora Białe i jeziora Lucieńskie wraz z obszarami przyległymi.

Na terenie powiatu brak planów zarządzania ryzykiem powodziowym.

### **2.5.6. Susza**

Susza jest obecnie, obok powodzi, jednym z głównych zagrożeń związanych z wodą, a jednocześnie jest zjawiskiem najbardziej złożonym, gdyż dotyczy nie tylko spadku dostępności wody, ale również niesie ze sobą zagrożenie w postaci negatywnych skutków społecznych, gospodarczych i środowiskowych.

Susza jest zjawiskiem naturalnym o charakterze tymczasowym. Jest to znaczące w czasie oraz na dużym obszarze odchylenie od średnich wartości opadów (deficyt opadów), które może doprowadzić do suszy atmosferycznej, rolniczej, hydrologicznej i społeczno-ekonomicznej, w zależności od intensywności oraz czasu trwania deficytu opadów. Następstwa te z czasem narastają i uwidaczniają się w dłuższej perspektywie czasowej oraz rozciągają się na większe obszary niż w przypadku innych ekstremalnych zjawisk pogodowych. Jednocześnie należy podkreślić, iż susza jest naturalnym zagrożeniem, które wywołane jest głównie przez niedobór opadu, a o jej dalszym rozwoju decyduje szereg czynników, jak np.: okres występowania, warunki fizycznogeograficzne danego obszaru (charakter i spadek terenu, sieć hydrograficzna, pokrycie i użytkowanie terenu), warunki hydrologiczne w danym okresie i okresie poprzedzającym, a także sposób i intensywność korzystania z zasobów wodnych.

Susza, to zjawisko ciągłe o zasięgu regionalnym, objawiającym się tymczasowym ograniczeniem dostępności wody, definiowana także jako katastrofa naturalna. Niedobór wody oznacza długotrwałe zaburzenie równowagi pomiędzy dostępnymi zasobami wody a zapotrzebowaniem, co z kolei może przyczynić się do powstania uciążliwości dla grup użytkowników. Fakt ten może w konsekwencji doprowadzić do zaistnienia sytuacji konfliktowych pomiędzy użytkownikami wód związanymi z różnymi sektorami gospodarki, czy pomiędzy gospodarką a społeczeństwem (zaopatrzenie ludności w wodę do spożycia). Dlatego, aby uniknąć tego typu zdarzeń należy przestrzegać zawartych w warunkach korzystania z wód regionów i zlewni oraz w planach gospodarowania wodami na obszarach dorzeczy priorytetów i hierarchizacji w użytkowaniu wód oraz dążyć do zwiększenia ilości retencjonowanej wody, a tym samym zwiększenia jej dostępności w okresach obniżonych opadów.

Przeciwdziałanie skutkom suszy jest zadaniem organów administracji rządowej i samorządowej. Głównymi dokumentami planistycznymi w tym zakresie są:

- plany przeciwdziałania skutkom suszy w regionach wodnych,
- plany przeciwdziałania skutkom suszy na obszarach dorzeczy.

Dlatego też, zapisy dotyczące przeciwdziałania skutkom suszy są w dokumentach, planach i programach szczebla krajowego, regionalnego i lokalnego.



Przeciwdziałanie występującym skutkom suszy jest możliwe dzięki wprowadzeniu odpowiednio zaprojektowanych działań.

Dyrektor Regionalnego Zarządu Gospodarki Wodnej w Warszawie opracował „Plan przeciwdziałania skutkom suszy w regionie wodnym Środkowej Wisły”, który zawiera katalog działań służący ograniczeniu skutków suszy.

W zależności od występujących czynników wpływających na rozwój intensywności i zasięgu suszy wyróżniamy cztery, powiązane ze sobą przyczynowo- skutkowo, typy:

- susza atmosferyczna (meteorologiczna) – charakteryzuje ją niedobór opadów, zwiększona ewapotranspiracja, obniżenie lustra wód powierzchniowych, a także zmniejszenie ilości wody glebowej,
- susza rolnicza – ograniczenie dostępności wody dla roślin, co prowadzi do ich stopniowego obumierania i spadku produkcji roślinnej,
- susza hydrologiczna – charakteryzuje się obniżeniem poziomu wody w zbiornikach wodnych, powoduje obniżenie zwierciadła wód podziemnych,
- susza hydrogeologiczna – długotrwałe obniżenie zwierciadła wód podziemnych.

Zgodnie z informacjami umieszczonymi w „Planie przeciwdziałania skutkom suszy ...” wszystkie gminy powiatu gostynińskiego są narażone na występowanie skutków suszy w stopniu wysokim, a w szczególności suszy atmosferycznej oraz na wystąpienie skutków suszy rolniczej i hydrogeologicznej w stopniu najwyższym, natomiast na wystąpienie suszy hydrologicznej – Miasto i Gmina Sanniki jest narażona w stopniu wysokim, a wszystkie pozostałe gminy w stopniu umiarkowanym.

W tabeli 24 przedstawiono poziom zagrożenia gmin powiatu gostynińskiego wystąpieniem zjawiska suszy.

Tabela 28. Poziom zagrożenia gmin powiatu gostynińskiego wystąpieniem zjawiska suszy.

NAZWA GMINY	Procent powierzchni gminy o danym poziomie zagrożenia występowaniem susz					Procent powierzchni gminy w danej klasie zagrożenia występowaniem suszy atmosferycznej				Procent powierzchni gminy w danej klasie zagrożenia występowaniem suszy hydrologicznej				Procent powierzchni gminy w danej klasie zagrożenia występowaniem suszy rolniczej				Procent powierzchni gminy w danej klasie zagrożenia występowaniem suszy hydrogeologicznej			
	BRAK	UMIAR-KOWANY	ZNACZNY	WYSOKI	BARDZO WYSOKI	I	II	III	IV	I	II	III	IV	I	II	III	IV	I	II	III	IV
Gmina Gostynin	0,0	0,0	4,7	90,9	4,4	0,0	0,0	72,2	27,8	0,0	95,6	4,4	0,0	0,0	0,0	0,0	100,0	0,0	0,0	4,7	95,3
Gmina Miasto Gostynin	0,0	0,0	0,0	100,0	0,0	0,0	0,0	100,0	0,0	0,0	100,0	0,0	0,0	0,0	0,0	0,0	100,0	0,0	0,0	0,0	100,0
Pacyna	0,0	0,0	28,3	71,1	0,6	0,0	0,0	100,0	0,0	0,0	99,4	0,6	0,0	0,0	0,0	0,0	100,0	0,0	0,0	28,3	71,7
Szczawin Kościelny	0,0	0,0	1,2	88,8	9,9	0,0	0,0	100,0	0,0	0,0	90,1	9,9	0,0	0,0	0,0	0,0	100,0	0,0	0,0	1,2	98,8
Sanniki	0,0	0,0	2,8	53,7	43,5	0,0	0,0	100,0	0,0	0,0	46,4	53,6	0,0	0,0	0,0	0,0	100,0	0,0	4,3	8,7	87,0

[źródło: „Plan przeciwdziałania skutkom suszy w regionie wodnym Środkowej Wisły” RZGW Warszawa, Warszawa 2017r.]

W celu hierarchizacji zastosowano 4 stopniową skalę poziomów narażenia obszarów gmin na występowanie skutków suszy:

- I. gminy narażone na występowanie skutków suszy w **stopniu niskim**,
- II. gminy narażone na występowanie skutków suszy w **stopniu umiarkowanym**,
- III. gminy narażone na występowanie skutków suszy w **stopniu wysokim**,
- IV. gminy narażone na występowanie skutków suszy w **stopniu najwyższym**.

Nadmienić należy, że „Projekt Przeciwdziałania Skutkom Suszy dla Regionu Wodnego”, który był opracowany w 2017r. został zatwierdzony zarządzeniem Dyrektora Regionalnego Zarządu Gospodarki Wodnej w Warszawie. Aktualnie w PGW WP trwają prace nad zatwierdzeniem „Planu Przeciwdziałania Skutkom Suszy dla Obszaru Dorzecza”, który obejmuje również regiony Wodne. Ten plan będzie zatwierdzony rozporządzeniem Rady Ministrów.

## ANALIZA SWOT

<b>OBSZAR INTERWENCJI: GOSPODAROWANIE WODAMI</b>	
<b>MOCNE STRONY</b> (czynniki wewnętrzne)	<b>SŁABE STRONY</b> (czynniki zewnętrzne)
<ul style="list-style-type: none"> <li>– duże zasoby wód powierzchniowych, zwłaszcza jeziornych na terenie powiatu,</li> <li>– brak zagrożenia powodziowego,</li> <li>– dobry stan ilościowy i jakościowy wód podziemnych,</li> </ul>	<ul style="list-style-type: none"> <li>– zły stan wód powierzchniowych JCWP,</li> <li>– jednolite części wód powierzchniowych rzeczne i jeziorne (JCWP) oraz jednolite części wód podziemnych (JCWPd) są zagrożone nieosiągnięciem celów środowiskowych,</li> <li>– jeziora zlokalizowane na terenie powiatu są podatne na degradację,</li> </ul>
<b>SZANSE</b> (czynniki zewnętrzne)	<b>ZAGROŻENIA</b> (czynniki zewnętrzne)
<ul style="list-style-type: none"> <li>– edukacja ekologiczna mieszkańców w zakresie ochrony jakości wód i racjonalnego korzystania z zasobów wodnych,</li> <li>– objęcie terenu powiatu "Programu działań mających na celu zmniejszenie zanieczyszczenia wód azotanami pochodzącymi ze źródeł rolniczych oraz zapobieganie dalszemu zanieczyszczeniu" w celu ochrony wód przed zanieczyszczeniem azotanami pochodzącymi ze źródeł rolniczych,</li> <li>- dobre warunki do rozwoju małej retencji,</li> </ul>	<ul style="list-style-type: none"> <li>– zmiany klimatu, które prowadzą do wzrostu intensywności i częstotliwości występowania zjawisk o charakterze ekstremalnym (np. susze, deszcze nawalne, silne wiatry powodujące osuszenie terenów),</li> <li>– zanieczyszczenia obszarowe – głównie spływ z terenów użytkowanych rolniczo, na których są stosowane środki ochrony roślin i nawozy,</li> <li>– wysokie zagrożenie występowania suszy.</li> </ul>

### Najważniejsze problemy w gospodarowaniu wodami:

- zły stan jakościowy i ilościowy jednolitych części wód powierzchniowych,
- występujący deficyt wodny skutkujący coraz częstszym występowaniem suszy,
- konieczne do podjęcia działania naprawcze (ograniczenie spływów powierzchniowych z pól rolnych, nieodprowadzanie nieoczyszczonych ścieków do gruntu i wód) i zaradcze (kontrola bezodpływowych zbiorników na ścieki, ograniczenie stosowania w rolnictwie środków ochrony roślin i nawozów);

### Perspektywy zmian w latach obowiązywania programu:

W okresie obowiązywania programu należy dążyć do poprawy jakości JCWP poprzez np. ograniczenie odprowadzania nieoczyszczonych ścieków do wód lub do ziemi, budowanie sieci kanalizacyjnej i zachęcanie mieszkańców do korzystania z niej.

### Gospodarka wodna w kontekście zjawisk ekstremalnych i adaptacji do zmian klimatu

Zgodnie ze SPA 2020 gospodarka wodna jest jednym z sektorów wrażliwych na zmiany klimatu. Należy zauważyć, że Polska jest krajem o stosunkowo małych zasobach wodnych, a efektywność ich użytkowania jest niska. W niektórych częściach Polski występują okresowo trudności w zaopatrzeniu w wodę.

Skutkiem zmian klimatu jest nasilenie ekstremalnych zjawisk pogodowych. Analiza danych klimatycznych z ostatniego 200-lecia wykazała następujące trendy:

- dużą zmienność temperatury powietrza z roku na rok,

- rosnący systematycznie od połowy XIX wieku trend temperatury – w ciągu 12 lat przyrost temperatury wyniósł aż  $0,12^{\circ}\text{C}$ ,
- wzrost liczby wystąpień zjawisk ekstremalnych takich jak: fale upałów, nawałnice, susze, wiatry huraganowe i trąby powietrzne oraz grad,
- tendencje spadkowe liczby dni mroźnych i bardzo mroźnych,
- zmiana struktury opadów polegająca na zdecydowanym wzroście liczby dni z opadem dobowym o dużym natężeniu (przykładem jest lipiec 2011 roku, w którym miesięczne sumy opadów w całym kraju przekroczyły normy opadowe nawet o 400%).

Zmiany klimatu powodują zmiany w zakresie jakości i dostępności **zasobów wodnych**, co wpływa na wiele sektorów, m.in. na produkcję żywności, w której woda odgrywa bardzo ważną rolę. Należy oczekiwać zmian częstotliwości i intensywności powodzi i susz, które spowodują znaczne szkody finansowe i zwiększą liczbę wypadków śmiertelnych w całej Europie.

Zagrożenie różnymi formami powodzi występuje w całej Polsce i związane jest ze zmianami klimatu i czynnikami antropogenicznymi. Niewłaściwa gospodarka przestrzenna, w szczególności inwestowanie na terenach zagrożonych, w tym w strefach zalewowych rzek oraz zbyt niska pojemność retencyjna naturalnych i sztucznych zbiorników, nie tylko w dolinach rzek, ogranicza skuteczne działania w sytuacjach nadmiaru lub deficytu wód powierzchniowych. Istnieje ryzyko, że w przyszłości zjawiska te będą występować ze zwiększoną częstotliwością. Istnieje poważne zagrożenie zwiększonego prawdopodobieństwa występowania powodzi błyskawicznych wywołanych silnymi opadami. Na kształtowanie zasobów wodnych w dużej mierze wpływa pokrywa śnieżna. Prognozy przewidują, że długość jej zalegania będzie się stopniowo zmniejszać i w połowie XXI wieku może być średnio o 28 dni krótsza niż obecnie. Zmniejszenie się maksymalnej wartości zapasu wody w śniegu, może mieć zarówno wpływ pozytywny jak i negatywny. Pozytywnym skutkiem zmniejszenia się zawartości wody w pokrywie śnieżnej, będzie niższe prawdopodobieństwo wystąpienia powodzi roztopowych. Jednakże może się to przyczynić do pogorszenia struktury gleby oraz kondycji ekosystemów.

Zmiany klimatu mają i będą miały duży wpływ na sektor energetyczny, gdzie należy spodziewać się wzrostu zapotrzebowania z jednoczesnym ograniczeniem produkcji w elektrowniach wodnych, z powodu zmniejszonych zasobów i ograniczonej dostępności do wody chłodniczej, co może prowadzić do zakłóceń w dostawach energii elektrycznej. Ekstremalne zjawiska klimatyczne powodują znaczne straty społeczne i gospodarcze, m.in. w budownictwie, transporcie, dostawach energii oraz wody. Niezwykle istotne z punktu widzenia uwarunkowań województwa będą zmiany w zakresie jakości i dostępności zasobów wodnych, wpływające na większość sektorów gospodarki (w tym energetykę oraz produkcję żywności). Należy oczekiwać zmian częstotliwości i intensywności powodzi i susz, które spowodują znaczne szkody finansowe i zwiększą liczbę wypadków śmiertelnych.

Dostosowanie sektora gospodarki wodnej do zmian klimatu ma na celu usprawnienie funkcjonowania sektora w warunkach nadmiaru i niedoboru wody i ma się skupiać na:

- działaniach ułatwiających dostęp do wody dobrej jakości,
- ograniczaniu negatywnych skutków susz i powodzi,
- poprawie i utrzymaniu dobrego stanu wód i ekosystemów,
- poprawie bezpieczeństwa i efektywności ekonomicznej gospodarki wodnej.

Sektorem najbardziej wrażliwym na niedobory wody jest rolnictwo, gdzie potrzeby wodne według prognoz wzrosną o 25-30%.

Województwo mazowieckie jest jednym z dwóch województw, obok świętokrzyskiego, najbardziej zagrożonych deficytem wody.

Jednym z głównych problemów województwa mazowieckiego jest mała dyspozycyjność wód powierzchniowych i niski stopień retencji. Jednocześnie do naturalnych zagrożeń wlicza się powódzie, osuwiska, podtopienia oraz okresowe susze.

Rekomendowane kierunki działań adaptacyjnych dla województwa mazowieckiego:

- zwiększenie poziomu ochrony przeciwpowodziowej,
- przeciwdziałanie deficytowi wodnemu (modernizacja, budowa urządzeń i budowli służących zabezpieczeniu powodziowemu oraz budowa urządzeń mających na celu zwiększenie możliwości retencyjnych zlewni),
- uwzględnianie problemu gwałtownych zmian temperatury, ulewnych opadów, oblodzenia i silnych wiatrów w inwestycjach budowlanych, transportowych i energetycznych,
- rozwijanie alternatywnych źródeł produkcji energii na poziomie lokalnym, szczególnie na terenach wiejskich,
- tworzenie systemów wczesnego ostrzegania mieszkańców przed zagrożeniami powodziowymi.

Wśród działań, które sprzyjać będą zarówno ochronie przeciwpowodziowej jak i zwiększaniu odporności miejskiego systemu przyrodniczego na stres suszy należy wymienić modernizację kanalizacji deszczowej, budowę systemów ułatwiających odpływ wód opadowych z terenów zabudowanych, zwiększanie potencjału retencyjnego cieków i zbiorników wodnych na terenie miast oraz poprawę zdolności retencyjnych gleb miejskich.

## 2.6. Gospodarka wodno – ściekowa

### 2.6.1. Gospodarka wodna (zaopatrzenie w wodę)

Na terenie powiatu gostynińskiego do celów przemysłowych i zaopatrzenia ludności pobierana jest tylko woda podziemna. Wody powierzchniowe wykorzystywane są na potrzeby rolnictwa i leśnictwa. Woda przeznaczona na cele przemysłowe prawie w całości wykorzystywane są w procesach, podczas których mają one kontakt z żywnością. Ważnym czynnikiem, który może powodować zagrożenia dla wód podziemnych jest nieracjonalny pobór wód.

Zużycie wody na potrzeby gospodarki narodowej i ludności w powiecie gostynińskim, wg danych GUS, wyniosło w 2019r. – 2641,2 dam<sup>3</sup> (1 dam<sup>3</sup> = 1000 m<sup>3</sup>), z czego na cele:

- przemysłowe – 5 dam<sup>3</sup> (0,2%),
- eksploatacji sieci wodociągowej – 2193,2 dam<sup>3</sup> (83,0%),
- rolnictwa i leśnictwa - 443 dam<sup>3</sup> (16,8%).

Dla porównania zużycie wody na potrzeby gospodarki narodowej i ludności w powiecie gostynińskim, wg danych GUS, wyniosło w 2017r. - 2762,6 dam<sup>3</sup>.

Tabela 29. Struktura wykorzystania pobieranej wody na potrzeby gospodarki narodowej i ludności w 2019r.

Zużycie wody [jednostka]	Powiat Gostyniński	Miasto Gostynin	Gmina Gostynin	Gmina Szczawin Kościelny	Miasto i Gmina Sanniki	Gmina Pacyna
ogółem [dam <sup>3</sup> ]	2641,2	709,3	1236,3	217,8	312,8	165,0
rolnictwo i leśnictwo [dam <sup>3</sup> ]	443,0	b.d.	443,0	b.d.	b.d.	b.d.
przemysł [dam <sup>3</sup> ]	5,0	b.d.	b.d.	b.d.	b.d.	5,0
zużycie wody na 1 mieszkańca [m <sup>3</sup> ]	58,6	38,2	102,5	44,8	52,0	46,8

[źródło: <http://bdl.stat.gov.pl>].

Należy podkreślić fakt, iż przedstawione powyżej zestawienie dotyczące zużycia wód podziemnych nie jest ostateczne, gdyż na cele gospodarstwa domowego i rolnictwa, w tym do podlewania woda pobierana jest także przez mieszkańców z indywidualnych ujęć wód podziemnych – studni. Poza tym, należy pamiętać, o stratach w sieci, które powstają głównie podczas awarii sieci wodociągowej.

Tabela 30. Charakterystyka sieci wodociągowej na terenie powiatu gostynińskiego w 2019r.

Wskaźnik	Powiat Gostyniński	Miasto Gostynin	Gmina Gostynin	Gmina Szczawin Kościelny	Miasto i Gmina Sanniki	Gmina Pacyna
Ludność korzystająca z sieci wodociągowej ogółem [%]	<b>85,8%</b>	87,5%	83,9 %	85,3%	82,5%	89,1%
Ludność korzystająca z sieci wodociągowej [osób]	<b>38512</b>	16218	10072	4131	4949	3142
Długość czynnej sieci wodociągowej rozdzielczej [km]	<b>794,6</b>	66,2	349,1	155,4	123,9	100,0
Ilość przyłączy wodociągowych prowadzących do budynków mieszkalnych i zbieranego zamieszkania [szt.]	<b>8816</b>	2046	3400	1323	1202	845
Ilość wody dostarczanej gospodarstwom domowym [dam <sup>3</sup> ]	<b>1889,3</b>	563,1	763,6	171,4	265,2	126,0
Zużycie wody w gospodarstwach domowych ogółem na 1 mieszkańca [m <sup>3</sup> ]	<b>41,9</b>	30,3	63,3	35,2	44,1	35,8

[źródło: <http://bdl.stat.gov.pl>]

Według danych GUS:

- stopień zwodociągowania powiatu w 2019r. wynosił 85,8%; najniższy był w Mieście i Gminie Sanniki (82,5%), zaś najwyższy w Gminie Miasto Gostynin (87,5%),
- długość sieci wodociągowej w 2019r. wynosiła 794,6 km,
- do sieci wodociągowej podłączonych było 8816 szt. przyłączy wodociągowych.

Tabela 31. Wykaz ważniejszych ujęć wód podziemnych eksploatowanych na terenie powiatu gostynińskiego.

L.p.	Użytkownik	Lokalizacja ujęcia wody (gmina, miejscowość)	Głębokość studni [m p.p.t.]	Poziom eksploatacyjny warstwy wodonośnej	Zasoby eksploatacyjne [m <sup>3</sup> /h]	Wielkość poboru [m <sup>3</sup> /dobę]	Uwagi
1	Miejskie Przedsiębiorstwo Komunalne Sp. z o.o. w Gostyninie ul. Polna 2, 09-500 Gostynin.	Gostynin, ul. Kolonia	K-1 - 363,0 m	trzeciorzęd	70,00	śr. dobowo:: 1500,00	na potrzeby zaopatrzenia zbiorowego
			K-2 - 355,0 m		70,00		
2	Miejskie Przedsiębiorstwo Komunalne Sp. z o.o. w Gostyninie ul. Polna 2, 09-500 Gostynin	Gostynin, ul. Ziejkowa	Nr – 4 - 99,0 m	trzeciorzęd	52,00	śr. dobowo:: 1600,00	na potrzeby zaopatrzenia zbiorowego
			Nr-5 - 101,0 m		60,00		
			Nr-6 - 99,0 m		50,00		
3	Staropolska Masarnia Sp. z o.o.	Gostynin, ul. Brzozowa 1	Nr-1 - 30,0 m	czwartorzęd	20,00	śr. dobowo: 18,0	dla potrzeb zakładu
4	Przedsiębiorstwo Rolno – Spożywcze „DUBIELAK” Dariusz Dubielak	Gostynin, ul. Płocka 8	Nr -1 - 24,4 m	czwartorzęd	10,1	śr. dobowo: 60,00	na cele porządkowe i podlewanie trawników
5	Polski Związek Działkowców Rodzinny Ogród Działkowy „RELAX”	Gostynin ul. Bierzewicka 66a	Nr-1 34,00m	czwartorzędowe	6,0	śr. dobowo: 42,80	dla potrzeb ogródków działkowych
6	Polski Związek Działkowców Rodzinny Ogród Działkowy „BRATOSZEWO”	Gostynin ul. Zazamcze	Nr-1 – 30,0 m	czwartorzędowe	15,0	śr. dobowo: 366,00	dla potrzeb ogródków działkowych
			Nr-2 - 40,5 m		30,0		
7	Wojewódzki Samodzielny Zespół Publicznych Zakładów Opieki Zdrowotnej im. Profesora Eugeniusza Wilczkowskiego ul. Zalesie SZPZOZ im. Eugeniusza Wilczkowskiego w Gostyninie	Gostynin ul. Zalesie 1	Nr4 - 45,00m	czwartorzędowe	36,00	śr. dobowo: b.d.	dla potrzeb zakładu
			Nr 1a - 52,00m		27,00		
8	ELGO Lighting Industries S.A.	Gostynin ul. Kutnowska 98	Nr-1a 110,0 m	czwartorzędowe i trzeciorzędowe	24,00	śr. dobowo: b.d.	– na potrzeby zakładu, – na potrzeby pobliskiego osiedla mieszkaniowego w przypadku awarii miejskiej sieci wodociągowej,
			Nr-2a 110,0 m		20,00	śr. dobowo: b.d.	
			Nr-4 295,0 m		60,00		

Program ochrony środowiska Powiatu Gostynińskiego na lata 2021-2024  
z uwzględnieniem lat 2025-2028

9	Kutnowskie Zakłady Drobiarskie „EXDROB” S.A. Zakład Wylęgu Drobiu w Gostyninie	Gostynin ul. Bierzewicka 66	Nr-1 - 38,50m	czwartorzędowe	21,00	śr. dobową: 87,00	dla potrzeb zakład
10	„ERA-GOST” Sp. z o.o.	Gostynin ul. Płocka 37	Nr -1 - 50,00m	czwartorzędowe	40,00	śr. dobową: 250,00	dla potrzeb zakładu
11	Zakład Komunalny w Solcu Sp. z o.o. Solec 39c, 09-500 Gostynin	gm. Gostynin, Józefków	Nr-1 - 44,50m	czwartorzędowe	50,00	śr. dobową: 560,00	na potrzeby zaopatrzenia zbiorowego
12	Zakład Komunalny w Solcu Sp. z o.o. Solec 39c, 09-500 Gostynin	gm. Gostynin, Bielawy	Nr-1 - 32,00m	czwartorzędowe	38,00	śr. dobową: 420,00	na potrzeby zaopatrzenia zbiorowego
			Nr – 3 - 34,00 m		90,00		
13	Zakład Komunalny w Solcu Sp. z o.o. Solec 39c, 09-500 Gostynin	gm. Gostynin, Kozice	Nr-1 - 131,00 m	trzeciorzędowe	70,00	śr. dobową: 423,00	na potrzeby zaopatrzenia zbiorowego
			Nr-2 - 134,00m		70,00		
14	Zakład Komunalny w Solcu Sp. z o.o. Solec 39c, 09-500 Gostynin	gm. Gostynin, Dąbrówka	Nr- 1 – 34,50m	czwartorzędowe	12,00	śr. dobową: 240,00	na potrzeby zaopatrzenia zbiorowego
			Nr- 2 - 33,00m		40,00		
15	Zakład Komunalny w Solcu Sp. z o.o. Solec 39c, 09-500 Gostynin	gm. Gostynin, Sieraków	Nr -1 - 79,50m	czwartorzęd	15,00	śr. dobową: 173,00	na potrzeby zaopatrzenia zbiorowego
			Nr 1T – 137,0m	trzeciorzęd	48,00	śr. dobową: 180,00	
16	Zakład Komunalny w Solcu Sp. z o.o. Solec 39c, 09-500 Gostynin	gm. Gostynin Bierzewice	Nr -1 - 42,00m	czwartorzędowe	20,50	śr. dobową: 77,00	na potrzeby zaopatrzenia zbiorowego
17	Zakład Komunalny w Solcu Sp. z o.o. Solec 39c, 09-500 Gostynin	gm. Gostynin, Lucień	Nr-1 - 35,50m	czwartorzędowe	74,00	śr. dobową: 740,00	dla potrzeb wodociągu wiejskiego (zbiorowego)
			Nr-2 - 36,00m		74,00		
18	Zakład Komunalny w Solcu Sp. z o.o. Solec 39c, 09-500 Gostynin	gm. Gostynin Leśniewice	Nr-1 - 34,30m	czwartorzędowe	54,00	śr. dobową: 480,00	dla potrzeb wodociągu wiejskiego (zbiorowego)
			T-1 - 112,0 m	trzeciorzędowe	50,00		
19	Zakład Komunalny w Solcu Sp. z o.o. Solec 39c, 09-500 Gostynin	gm. Gostynin, Stanisławów Skrzański	Nr-1 - 27,0m	czwartorzędowe	24,7	śr. dobową: 150,00	dla potrzeb wodociągu wiejskiego (zbiorowego)
			Nr-2 – 28,0 m		24,7		
20	Zakład Komunalny w Solcu Sp. z o.o. Solec 39c, 09-500 Gostynin	gm. Gostynin, Krzywiewie	Nr-1 32,00m	czwartorzędowe	60,0	śr. dobową: 45,00	dla potrzeb wodociągu wiejskiego (zbiorowego)
			Nr-2 30,5 m	trzeciorzędowe i czwartorzędowe	60,0		



Program ochrony środowiska Powiatu Gostynińskiego na lata 2021-2024  
z uwzględnieniem lat 2025-2028

21	Centralne Biuro Antykorupcyjne ul. Aleje Ujazdowskie 9, 00-583 Warszawa Ośrodek Szkoleniowo- Konferencyjny CBA w Lucieniu	gm. Gostynin, Lucień,	Nr -1 - 21,50 m	czwartorzędowe	22,00	śr. dobową: 44,60	dla potrzeb Zakładu
			Nr 2 - 40,0 m		50,00		
22	Gospodarstwo Rolne w Sokołowie 09-513 Sokołów	gm. Gostynin, Sokołów	Nr 2 - 45,0m	czwartorzędowe	30,00	śr. dobową: 83,5	dla potrzeb zakładu,
			Nr -3 - 40,0 m	czwartorzędowe	65,00		
23	„Auto-Forum” s.c. G. i J. Grefka, G. Śmiałkowski Bierzewice 77, 09-500 Gostynin	gm. Gostynin, Bierzewice 77	Nr-1 - 27,0	czwartorzędowe	5,0	śr. dobową: b.d.	dla potrzeb zakładu,
24	„FRANCE-GOST” Sp. z o.o. ul. Kutnowska 102 09-500 Gostynin	Gostynin, ul. Kutnowska	Nr-1 - 6,5	czwartorzędowe	25,0	śr. dobową: 9,62	dla potrzeb zakładu
25	Gmina Szczawin Kościelny	gm. Szczawin Kościelny, Szczawin Kościelny	Nr 2 - 24,00m	czwartorzędowe	49,20	śr. dobową: 750,00	dla potrzeb wodociągu wiejskiego (zbiorowego)
			Nr 3 28,00m		57,00		
26	Gmina Szczawin Kościelny	gm. Szczawin Kościelny, Suserz	Nr- 1 129,00m	trzeciorzędowe	50,00	śr. dobową: 940,00	dla potrzeb wodociągu wiejskiego (zbiorowego)
			Nr- 2 131,00 m		60,5		
27	Gmina Szczawin Kościelny	gm. Szczawin Kościelny, Pieryszew	Nr- 2 - 56,00 m	czwartorzędowe	60,00	śr. dobową: 110,00	dla potrzeb przemysłowe, gospodarcze i rolnictwa
28	Europejskie Centrum Artystyczne im. F. Chopina w Sannikach, ul. Warszawska 142, 09-540 Sanniki	Miasto i Gmina Sanniki, Sanniki	S1 – 39,00 m	czwartorzędowe	9,9	śr. dobową: 80,50	dla potrzeb nawadniania
29	Gminy Sanniki	Miasto i Gmina Sanniki, Sanniki	Nr-3b - 3,00 m	czwartorzędowe	50,0	śr. dobową: 1586,00	dla potrzeb wodociągu wiejskiego (zbiorowego)
			Nr-3c <sup>1</sup> – 37,00 m		60,00		

Program ochrony środowiska Powiatu Gostynińskiego na lata 2021-2024  
z uwzględnieniem lat 2025-2028

30	Gminy Sanniki	gm. Sanniki, Działy wodociąg „Osmolin – Lubików”	Nr-1 - 42,00m	czwartorzędowe	90,00	śr. dobową: 1800,00	dla potrzeb wodociągu wiejskiego (zbiorowego)
			Nr-2 - 40,00m		90,00		
			Nr -3 – 41,0 m		90,00		
31	Gmina Pacyna	gm. Pacyna, Pacyna	Nr-1 - 130,00m	trzeciorzędowe	33,50	śr. dobową: 540,00	na potrzeby zaopatrzenia zbiorowego
			Nr-2 - 132,00m		51,00		
32	Gmina Pacyna <sup>2</sup>	gm. Pacyna, Anatolin	Nr -1 30,00m	czwartorzędowe	18,00	śr. dobową: 315,00	dla potrzeb wodociągu wiejskiego (zbiorowego)
			Nr-2 31,00m		27,00		
33	Gmina Pacyna	gm. Pacyna, Model	Nr 1 – 130,00 m	trzeciorzędowe	53,50	śr. dobową: 540,00	dla potrzeb wodociągu wiejskiego (zbiorowego)
			Nr -2 – 132,00 m		51,00		
34	Powiatowy Dom Pomocy Społecznej w Czarnowie	gm. Pacyna, Czarnów	Nr-1 - 118,00m	trzeciorzędowe	13,00	śr. dobową: 206,68	dla potrzeb zakładu i dla potrzeb wodociągu wiejskiego
			Nr-2 - 75,00m		12,00		
35	Zakład Opiekuńczo-Lecznicy Dla Dorosłych Zgromadzenia Sióstr Franciszkanek Rodziny Maryi	gm. Pacyna Skrzeszewy	Nr-1 - 133,00m	trzeciorzędowe	4,00	śr. dobową: 32,00	dla potrzeb zakładu

[źródło: Starostwo Powiatowe w Gostyninie, Wydział Ochrony Środowiska i Leśnictwa oraz PGW WP; stan na wrzesień 2020r.].

- 1 - decyzja PGW Wody Polskie Dyrektora Zarządu Zlewni w Łowiczu z dnia 22.07.2020r. znak: WA.ZUZ.5.421.3.548.2019.BM - wyłączenie z eksploatacji studni nr 2a oraz pozwolenie wodnoprawne na wykonanie studni nr 3c i pobór wód z ujęcia.
- 2 - decyzja PGW Wody Polskie Dyrektora Zarządu Zlewni w Łowiczu z dnia 14.05.2019r. znak: WA.ZUZ.5.451.1.256.2018.PK – nowe pozwolenie wodnoprawne na pobór wód podziemnych

## 2.6.2. Gospodarka ściekowa

### Presje

Istotnym problemem ekologicznym w województwie mazowieckim jest zanieczyszczenie wód. Następstwem ich degradacji jest ograniczenie możliwości ich użytkowania do celów komunalnych, rekreacyjnych oraz przemysłowych, jak również zagrożenie dla stanu ekosystemów wodnych i od wód zależnych.

Na jakość wód powierzchniowych wpływają uwarunkowania naturalne: warunki klimatyczne, hydrograficzne, tempo przebiegu procesów biohydrochemicznych w wodach (tzw. zdolność samooczyszczania się wód), presje antropogeniczne. Jednak największy wpływ mają gospodarka ściekowa oraz rolnictwo.

Ogólnie źródła zanieczyszczeń wód powierzchniowych można podzielić na:

- punktowe - są to wyloty kanalizacji z oczyszczalni ścieków oraz wyloty kanalizacji deszczowej jako systemy zorganizowane i kontrolowane, niekontrolowane punktowe zrzuty ścieków najczęściej nieoczyszczonych lub nienależycie oczyszczonych,
- obszarowe - są to zanieczyszczenia splukiwane opadami atmosferycznymi z terenów zurbanizowanych, w których nie ma kanalizacji deszczowej oraz z terenów użytkowanych rolniczo oraz z terenów leśnych,
- liniowe - związane z komunikacją drogową, szynową i wodną.

Zgodnie z ustawą Prawo wodne aglomeracje o równoważnej liczbie mieszkańców powyżej 2000 powinny być wyposażone w systemy kanalizacji zbiorczej dla ścieków komunalnych, zgodnie z ustaleniami krajowego programu oczyszczania ścieków komunalnych. Aglomeracja to teren, na którym zaludnienie lub działalność gospodarza są wystarczająco skoncentrowane, aby ścieki komunalne były zbierane i przekazywane do oczyszczalni ścieków albo do końcowego punktu zrzutu tych ścieków.

Rada Miejska w Gostyninie uchwałą nr 218/XXVIII/2020 z dnia 30 grudnia 2020r. wyznaczyła obszar i granice aglomeracji Gminy Miasta Gostynina (Dz.U.Woj.Maz. 2021.487). Na mocy tej uchwały została wyznaczona aglomeracja o równoważnej liczbie mieszkańców RLM = 21745, położona na terenie Gminy Miasta Gostynina, z dwoma oczyszczalniami ścieków komunalnych zlokalizowanymi: przy ul. Ziejkowej zarządzanej przez Miejskie Przedsiębiorstwo Komunalne w Gostyninie Sp. z o.o. i przy ul. Zalesie na terenie Wojewódzkiego Samodzielnego Zespołu Publicznych Zakładów Opieki Zdrowotnej Gostynin – Zalesie, obecnie będąca w zarządzie Mazowieckiego Zarządu Nieruchomości w Warszawie.

W związku z tym, że oczyszczalnia miejska (oczyszczalnia biologiczna) nie spełnia standardów odprowadzanych ścieków, planowana jest jej modernizacja polegająca na dostosowaniu oczyszczalni do podwyższonego oczyszczania ścieków. Planuje się, że modernizacja zakończy się w 2022r.

Zgodnie z najnowszymi dostępnymi danymi GUS w 2019r. ludność powiatu korzystająca z kanalizacji to 43,7%, z czego z 78,9% w mieście, a 14,2% na wsi. Długość czynnej sieci kanalizacyjnej, wg danych GUS, w 2019r. na terenie powiatu wynosiła 132,5 km. Powyższe dane pokazują, że stopień skanalizowania powiatu jest znacznie mniejszy niż stopień zwodociągowania. Pomimo podejmowania pewnych działań inwestycyjnych przez jednostki samorządu terytorialnego, istotnym źródłem presji na środowisko wodne, pozostaje niedostateczna sanitacja obszarów wiejskich.

*Program ochrony środowiska Powiatu Gostynińskiego na lata 2021-2024  
z uwzględnieniem lat 2025-2028*

Tabela 32. Charakterystyka sieci kanalizacyjnej i gospodarki ściekowej na terenie powiatu gostynińskiego w 2019r.

Lp.	Wskaźnik	Powiat Gostyniński	Miasto Gostynin	Gmina Gostynin	Gmina Szczawin Kościelny	Miasto i Gmina Sanniki	Gmina Pacyna
1	Ludność korzystająca z instalacji kanalizacyjnej ogółem [%]	<b>43,7</b>	81,8	15,3	17,5	16,71	22,5
2	Ludność korzystająca z sieci kanalizacyjnej [osób]	<b>19639</b>	15157	1836	850	1003	794
3	Długość czynnej sieci kanalizacyjnej [km]	<b>132,5</b>	65,0	42,6	8,1	8,8	8,0
4	Ilość przyłączy kanalizacyjnych prowadzących do budynków mieszkalnych i zbieranego zamieszkania [szt.]	<b>2811</b>	1725	451	239	230	166
5	Ilość odprowadzanych ścieków ogółem [dam <sup>3</sup> ]	<b>853,0</b>	697,0	b.d.	b.d.	b.d.	b.d.
6	Ilość ścieków bytowych odprowadzanych siecią kanalizacyjną [dam <sup>3</sup> ]	<b>715,9</b>	549,4	48,9	44,6	59,0	14,0
7	Długość sieci kanalizacyjnej w relacji do długości sieci wodociągowej [%]	<b>16,68</b>	98,19	12,20	5,21	7,10	8,0
8	Ludność korzystająca z oczyszczalni ścieków ogółem [osób]	<b>22601</b>	18343	2090	1102	850	216
9	Ilość ścieków oczyszczonych i odprowadzanych łącznie z wodami infiltracyjnymi i ściekami dowożonymi [dam <sup>3</sup> ]	<b>1353,0</b>	1185	47	b.d.	62,0	12,0
10	Ilość zbiorników bezodpływowych [szt.]	<b>4873</b>	80	1970	827	1286	710
11	Ilość oczyszczalni przydomowych [szt.]	<b>293</b>	16	221	15	22	19

[źródło: <http://bdl.stat.gov.pl/>]

Na terenie powiatu gostynińskiego funkcjonuje kilkanaście gminnych oczyszczalni ścieków. Większość z nich to oczyszczalnie gminne oczyszczające ścieki komunalne. Największą z nich jest oczyszczalnia ścieków w Gostyninie eksploatowana przez MPK w Gostyninie Sp. z o.o. Jakość wprowadzanych do wód powierzchniowych ścieków ma duży wpływ na jakość tych wód.

Program ochrony środowiska Powiatu Gostynińskiego na lata 2021-2024  
z uwzględnieniem lat 2025-2028

Tabela 33. Główne źródła zanieczyszczeń wprowadzanych do wód lub do ziemi na terenie powiatu gostynińskiego.

L.p.	Nazwa i adres zarządzającego	Lokalizacja obiektu	Rodzaj oczyszczalni ścieków	Rodzaj oczyszczanych ścieków	Projektowana maksymalna przepustowość [m <sup>3</sup> /dobę]	projektowana RLM	odbiornik ścieków
1	Miejskie Przedsiębiorstwo Komunalne w Gostyninie Sp. z o.o. ul. Polna 2, 09-500 Gostynin <sup>1</sup>	Gostynin ul. Ziejkowa	miejska	komunalne, przemysłowe, opadowe	max dobowo: 7668,00 śr. dobowo: 4 800,00	43500	Skrwa Lewa / Wisła
2	Mazowiecki Zarząd Nieruchomości w Warszawie, Al. Jerozolimskie 28, 00-024 Warszawa	Gostynin, ul. Zalesie (teren WSPZOZ im. prof. E. Wilczkowskiego)	zakładowa	komunalne, przemysłowe	max dobowo: 355,00 śr. dobowo: 297,0	2547	ziemia – rów/ Osetnica / Skrwa Lewa
3	Zakład Komunalny w Solcu Sp. z o.o. Solec 39 c, 09-500 Gostynin	gm. Gostynin, Sokołów	gminna	komunalne	max dobowo: 180,00 śr. dobowo: 150,00	1400	ziemia -rów/ Skrwa Lewa/Wisła
4	Zakład Komunalny w Solcu Sp. z o.o. Solec 39 c, 09-500 Gostynin	gm. Gostynin, Lucień	gminna	komunalne	max dobowo: 426,70 śr. dobowo: 355,60	2500	Kanał Zrzutowy Wód Średnich i Wysokich / Skrwa Lewa / Wisła
5	Zakład Komunalny w Solcu Sp. z o.o. Solec 39 c, 09-500 Gostynin	gm. Gostynin, Białotarsk	gminna	komunalne	max dobowo: 100,00 śr. dobowo: 75,00	542	Patrówka
6	Gmina Gostynin Rynek 26 09-500 Gostynin	gm. Gostynin, Sierakówek (oczyszczalnia ścieków przy Szkole Podstawowej)	szkolna	komunalne	max dobowo: 6,79 śr. dobowo: 5,66	14	ziemia (oczko wodne)
7	Gmina Gostynin Rynek 26 09-500 Gostynin	gm. Gostynin, Solec (oczyszczalnia ścieków przy Szkole Podstawowej)	szkolna	komunalne	max dobowo: 5,7 śr. dobowo: 4,74	12	ziemia (oczko wodne)
8	Gmina Gostynin Rynek 26 09-500 Gostynin	gm. Gostynin; Stefanów (oczyszczalnia ścieków przy Szkole Podstawowej w Emilianowie)	szkolna	komunalne	max dobowo: 3,91 śr. dobowo: 3,26	8	ziemia (oczko wodne)
9	Gmina Gostynin Rynek 26 09-500 Gostynin	gm. Gostynin, Zwoleń (oczyszczalnia ścieków przy Szkole Podstawowej)	szkolna	komunalne	max dobowo: 1,51 śr. dobowo: 1,26	3	ziemia (oczko wodne)
10	Gmina Gostynin Rynek 26 09-500 Gostynin	gm. Gostynin, Krzywie (oczyszczalnia ścieków przy Szkole Podstawowej w Teodorowie)	szkolna	komunalne	max dobowo: 1,72 śr. dobowo: 1,43	4	ziemia (oczko wodne)

*Program ochrony środowiska Powiatu Gostynińskiego na lata 2021-2024  
z uwzględnieniem lat 2025-2028*

11	Centralne Biuro Antykorupcyjne ul. Aleje Ujazdowskie 9, 00-583 Warszawa Ośrodek Szkoleniowo-Konferencyjny CBA w Lucieniu	gm. Gostynin, Lucień,	zakładowa	komunalne	max dobowo: 15,00 śr. dob.: 13,6	95	ziemia (poletko drenażowe)
12	ARION Med Sp. z o. o. ul. Zbożowa 22d, 22-827 Lublin Zespół Opieki Zdrowotnej w Gostyninie 09-500 Gostynin, Gorzewo, ul. Kruk 5	gm. Gostynin Gorzewo ul. Kruk 5	zakładowa	komunalne, przemysłowe	max dobowo: 350,00 śr. dobowo: b.d.	1543	Osetnica / Skrwa Lewa
13	Gmina Szczawin Kościelny ul. Jana Pawła II 10 09-550 Szczawin Kościelny	gm. Szczawin Kościelny, Szczawin Kościelny	gminna	komunalne	max dobowo: 205,00 śr. dobowo: 160,00	907	Osetnica / Skrwa Lewa
14	Gmina Szczawin Kościelny ul. Jana Pawła II 10 09-550 Szczawin Kościelny	gm. Szczawin Kościelny, Trębki	gminna	komunalne	max dobowo: 17,80 śr. dobowo: 13,20	146	rów melioracyjny A- 4/ Przysowa / Słudwia
15	Szkoła Podstawowa w Trębkach Trębki 1 09-550 Szczawin Kościelny	gm. Szczawin Kościelny, Trębki	szkolna	bytowe	max dobowo: 6,73 śr. dobowo: 5,61	37	ziemia – rów melioracyjny
16	Miasto i Gmina Sanniki ul. Warszawska 169 , 09-540 Sanniki	gm. Sanniki, Sanniki	gminna	komunalne	max dobowo: 250,00 śr. dobowo: 200,00	1300	ziemia –rów melioracyjny / Nida / Słudwia
17	Okręgowa Spółdzielnia Mleczarska w Sannikach ul. Warszawska 152, 09-540 Sanniki	gm. Sanniki, Sanniki	zakładowa	przemysłowe, komunalne	max dobowo: - śr. dobowo: 80,00	b.d.	ziemia – rów melioracyjny S/ Nida / Bzura
18	Specjalny Ośrodek Wychowawczy Zgromadzenia Sióstr Zmartwychwstania Pańskiego im. Matki Celiny Borzęckiej Moczarzewo 13, 09-540 Sanniki	gm. Sanniki, Moczarzewo 13	zakładowa	komunalne	max dobowo 15,00 śr. dobowo: 12,00	113	ziemia („oczko wodne”)
19	Gmina Pacyna Oczyszczalnia ścieków Pacyna ul. Wyzwolenia 7 , 09-541 Pacyna	gm. Pacyna, Pacyna	gminna	komunalne	max dobowo: 82,50. śr. dobowo: 30,00	200	ziemia –rów melioracyjny / Przysowa
20	Gmina Pacyna Oczyszczalnia ścieków w Luszyńcu ul. Wyzwolenia 7 , 09-541 Pacyna	gm. Pacyna, Luszyńcu	gminna	komunalne	max dobowo: 57,00 śr. dobowo: 39,00	b.d.	ziemia - rów melioracyjny D-1 / Przysowa
21	Powiatowy Dom Pomocy Społecznej w Czarnowie Czarnów 5, 09-541 Pacyna	gm. Pacyna, Czarnów	zakładowa	komunalne	max dobowo: 50,0. śr. dobowo: 24,62	81	ziemia - rów melioracyjny „R-9/10” /Przysowa
22	Zakład Opiekuńczo - Lecznicy dla Dorosłych Zgromadzenia Sióstr Franciszekanek Rodziny Maryi w Skrzeszewach Skrzeszewy 26, 09-541 Pacyna	gm. Pacyna, Skrzeszewy	zakładowa	komunalne, przemysłowe	max dobowo: 40,0 śr. dobowo: 32,0	527	ziemia - rów melioracyjny „D” / Przysowa

*Program ochrony środowiska Powiatu Gostynińskiego na lata 2021-2024  
z uwzględnieniem lat 2025-2028*

23	Specjalny Ośrodek Wychowawczy Zgromadzenia Sióstr Zmartwychwstania Pańskiego im. Bł. Matki Celiney Borzęckiej, Moczarzewo, gm. Sanniki	gm. Sanniki Moczarzewo	zakładowa	komunalne	max dobowo: 15,00 śr. dob.: 12,00	b.d.	ziemia (oczko wodne)
----	-------------------------------------------------------------------------------------------------------------------------------------------------	---------------------------	-----------	-----------	--------------------------------------	------	----------------------

[źródło: wios.warszawa.pl, Starostwo Powiatowe w Gostyninie, Wydział Ochrony Środowiska i Leśnictwa; stan na dzień: 31.12.2017r., Państwowe Gospodarstwo Wodne Wody Polskie]

<sup>1</sup> – Decyzja PGW Wody Polskie Dyrektora Zarządu Zlewni we Włocławku z dnia 03.06.2019r. znak: WA. ZUZ.7.421.91.2019.MK

Jednym z problemów występujących na terenie powiatu, jak i całego województwa mazowieckiego jest spływ powierzchniowych zanieczyszczeń, obciążonych głównie związkami biogennymi (azotem i fosforem) pochodzenia rolniczego.

Prawidłowa gospodarka wodno-ściekowa ma ogromny wpływ na stan i jakość wód powierzchniowych i podziemnych.

Wytwarzane ścieki bytowo-gospodarcze z obiektów budownictwa mieszkaniowego oraz ścieki bytowo-gospodarcze i technologiczne ze wszystkich zakładów przemysłowych zlokalizowanych na terenie powiatu trafiają kanalizacją oraz poprzez 5 stacji zlewnych do oczyszczalni ścieków.

W związku z tym, że tereny wiejskie charakteryzują się rozproszoną zabudową mieszkaniową część mieszkańców odprowadza ścieki socjalno-bytowe poprzez oczyszczalnie przydomowe bądź gromadzi je w zbiornikach bezodpływowych tzw. szambach. Zgodnie z danymi GUS, wg stanu na dzień 31.12.2017r., ilość zbiorników bezodpływowych na terenie powiatu wynosiła 4906 szt., a ilość przydomowych oczyszczalni ścieków – 286 szt.

Tabela 34. Sposób gromadzenia i wywóz nieczystości ciekłych na terenie powiatu gostynińskiego, stan na dzień: 31.12.2019r.

L.p.	Wskaźnik	Powiat Gostyniński	Miasto Gostynin	Gmina Gostynin	Gmina Szczawin Kościelny	Miasto i Gmina Sanniki*	Gmina Pacyna
1	Ilość zbiorników bezodpływowych [szt.]	4873	80	1970	827	1286	710
2	Ilość przydomowych oczyszczalni ścieków [szt.]	293	16	221	15	22	19
3	Ilość stacji zlewnych [szt.]	5	1	2	1	1	-

[źródło: bdl.stat.gov.pl]

Głównym problemem i szczególnym zagrożeniem dla środowiska wodnego są zbiorniki bezodpływowe, które często są nieszczelne, a sposób gospodarowania zgromadzonymi w nich ściekami jest niewłaściwy – są wywożone na pola, do lasów, do cieków wodnych, co powoduje zanieczyszczenie środowiska.

Szansą dla Polski w wyeliminowaniu nieprawidłowości w zakresie gospodarki ściekowej jest Krajowy Program Oczyszczania Ścieków Komunalnych (KPOŚK), który jest podstawowym instrumentem wdrożenia postanowień dyrektywy Rady 91/271/EWG Unii Europejskiej. Celem Programu, przez realizację ujętych w nim inwestycji, jest ograniczenie zrzutów niedostatecznie oczyszczanych ścieków, a co za tym idzie – ochrona środowiska wodnego przed ich niekorzystnymi skutkami. KPOŚK jest dokumentem, w którym oszacowano potrzeby i określono działania na rzecz wyposażenia aglomeracji, o RLM większej od 2 000, w systemy kanalizacyjne i oczyszczalnie ścieków komunalnych. KPOŚK podlega okresowej aktualizacji przynajmniej raz na cztery lata. Piąta aktualizacja Krajowego Programu Oczyszczania Ścieków Komunalnych (AKPOŚK 2017) zawiera wykaz aglomeracji oraz planowanych inwestycji w zakresie ich wyposażenia w systemy kanalizacji zbiorczej oraz oczyszczalnie ścieków w latach 2016 – 2021, w tym również miejska oczyszczalnia ścieków w Gostyninie.



## ANALIZA SWOT

<b>OBSZAR INTERWENCJI: GOSPODARKA WODNO - ŚCIEKOWA</b>	
<b>MOCNE STRONY (czynniki wewnętrzne)</b>	<b>SŁABE STRONY (czynniki zewnętrzne)</b>
<ul style="list-style-type: none"> <li>– wysoki stopień zwodociągowania powiatu,</li> <li>– istniejące oczyszczalnie ścieków,</li> <li>– zadowalająca jakość ujmowanych wód podziemnych.</li> </ul>	<ul style="list-style-type: none"> <li>– niski stopień skanalizowania powiatu, zwłaszcza terenów wiejskich,</li> <li>– duża różnica pomiędzy długością sieci kanalizacyjnej w relacji do długości sieci wodociągowej.</li> </ul>
<b>SZANSE (czynniki zewnętrzne)</b>	<b>ZAGROŻENIA (czynniki zewnętrzne)</b>
<ul style="list-style-type: none"> <li>– rozbudowa sieci kanalizacyjnej zwłaszcza na terenach wiejskich,</li> <li>– pełne zwodociągowanie powiatu,</li> <li>– możliwość podłączania gospodarstw domowych do sieci kanalizacyjnej,</li> <li>– bieżąca modernizacja sieci wodociągowo – kanalizacyjnej,</li> <li>– wzrost świadomości ekologicznej w kwestii dot. konieczności oszczędzania zasobów wodnych,</li> <li>– planowana modernizacja miejskiej oczyszczalni ścieków w Gostyninie</li> </ul>	<ul style="list-style-type: none"> <li>– nieprawidłowe gospodarowanie ściekami zgromadzonymi w zbiornikach bezodpływowych,</li> <li>– brak środków finansowych na rozwój sieci kanalizacyjnej i wodociągowej,</li> <li>– zwiększająca się ilość zużywanej wody, w tym głównie na cele komunalne,</li> <li>– niska świadomość ekologiczna dot. oszczędzania zasobów wodnych.</li> </ul>

### Najważniejsze problemy w gospodarce wodno - ściekowej:

- mały stopień skanalizowania obszarów wiejskich, znacznie odbiegającym od ich zwodociągowania,
- na obszarach wiejskich ścieki gromadzone są najczęściej w zbiornikach bezodpływowych, które w dużej części są nieszczelne lub nawet nie posiadają dna, a sposób gospodarowania nimi często jest nieprawidłowy,
- spływ wód powierzchniowych zanieczyszczonych związkami biogennymi z przyległych terenów rolniczych,
- nieracjonalne gospodarowanie wodą w zakładach produkcyjnych i gospodarstwach domowych.

### Perspektywy zmian w latach obowiązywania programu:

W okresie obowiązywania programu przewiduje się poprawę jakości wód poprzez poprawę sposobu gospodarowania ściekami poprzez m.in. rozbudowę sieci kanalizacyjnej. Gminy powinny dokonać inwentaryzacji zbiorników bezodpływowych i przydomowych oczyszczalni ścieków oraz systematycznych kontroli gospodarowania ściekami z ww. zbiorników.

Ponadto, należy przestrzegać zasad określonych w strefach ochronnych ujęć wód podziemnych oraz prowadzić stały monitoring ujęć wód powierzchniowych i podziemnych. Należy również podnosić świadomość ekologiczną mieszkańców związaną z korzyściami wynikającymi z podłączenia gospodarstw domowych do kanalizacji gminnej oraz o sposobach prawidłowego postępowania ze ściekami.

## 2.7. Zasoby geologiczne

### 2.7.1. Stan aktualny. Presje

W budowie geologicznej obszaru powiatu uczestniczą podobnie jak w całej środkowo-północnej części Polski, dwa zasadnicze elementy: utwory trzeciorzędowe i starsze, składające się na tzw. podłoże podczwartorzędowe oraz zwarta pokrywa utworów czwartorzędowych osadzonych podczas kolejnych zlodowaceń.

Większa część powiatu gostynińskiego znajduje się w obrębie niecki brzeźnej wypełnionej osadami kredowymi, spod których wychodzą osady jurajskie wału pomorsko-kujawskiego. Na obszarze powiatu pozostały utwory po kolejnych wtargnięciach lądolodów: południowo - polskiego, środkowopolskiego i bałtyckiego, który zostawił swoje ślady na Pojezierzu Gostynińskim. Głównymi utworami pozostawionymi przez lądolody są różnej miąższości warstwy gliny zwałowej, moreny dennej rozdzielone piaskami, żwirami, mułkami i iłami okresów interstadialnych. Lądolód południowopolski zachował się w cienkich warstwach gliny morenowej, ale tylko w obniżeniach przedczwartorzędowych. Lądolód środkowopolski natomiast pozostawił trzy warstwy gliny zwałowej: cienki płat (1-3 m) w stadium Radomki, grubą warstwę w stadiale Warty, a w stadiale Wkry warstwę różnej miąższości. Lądolód bałtycki pozostawił na pojezierzu najpłycej występującą cienką warstwę gliny morenowej. Gлина zwałowa moreny dennej w wyniku procesów akumulacyjnych na znacznej części została przykryta osadami lodowcowymi, tworzącymi rozległe piaszczysto-żwirowe pola sandrów, które ciągną się na przedpolu moren czołowych lądolodów oraz wzdłuż dolin rzecznych i rynien jeziornych. Pola sandrów związane z odpływem wód glacialnych ostatniego zlodowacenia towarzyszą dolinie Skrwy Lewej oraz budują najwyższe poziomy terasowe w obrębie Kotliny Płockiej. Nieco mniej rozległe pola piaszczysto-żwirowe ciągną się wzdłuż rynien lodowcowych przebiegających na południowy zachód i na południowy wschód od Gostynina.

W wyniku intensywnej działalności akumulacyjnej wiatru, przerywanej jedynie krótkotrwałymi fazami cieplejszymi i bardziej wilgotnymi, rozwinęły się rozległe pola wydmowe złożone z kilku pokryw piaszczystych odpowiadających kolejnym ochłodzeniom. W granicach powiatu największe skupienie wydm wiąże się z częścią Kotliny Płockiej.

Procesy eoliczne, rozpoczęte u schyłku plejstocenu, były czynne nadal i w ciągu holocenu, można je również obserwować i obecnie, zwłaszcza na obszarach piaszczystych pozbawionych roślin. W holocenie klimat stawał się stopniowo coraz bardziej zbliżony do współczesnego. Ustalały się warunki sprzyjające przede wszystkim działalności rzek. Rozpoczęły się procesy modelowania powierzchni ukształtowanej przez lądolody i gromadzenia, głównie w dolinach i w zagłębieniach, najmłodszych serii osadów. Do utworów holocenijskich, powszechnie występujących na obszarze powiatu zaliczyć należy obok najmłodszych pokryw wydmowych, piaski, żwiry, pyły i ły rzeczne (mady) nagromadzone w dolinach rzecznych oraz mułki i torfy wyściełające dna rynien jeziornych, a w mniejszych obniżeniach utwory deluwialne.

W wyniku przeprowadzonych robót geologicznych na terenie powiatu gostynińskiego szczegółowo rozpoznano kilkanaście złóż kopalin objętych prawem własności nieruchomości gruntowej, głównie piasku i żwiru. Eksploatacja tych złóż jest możliwa po uzyskaniu przez przedsiębiorcę koncesji na wydobywanie kopalin wydawanych przez starostę (gdy obszar udokumentowanego złoża nieobjętego własnością górniczą nie przekracza 2 ha, wydobywanie kopaliny ze złoża w roku kalendarzowym nie przekroczy 20 000 m<sup>3</sup>, działalność będzie prowadzona metodą odkrywkową oraz bez użycia środków strzałowych), a w pozostałych przypadkach – przez marszałka województwa. Na terenie powiatu występują jedynie kopalnie odkrywkowe, które w niewielkim stopniu przyczyniają się do zmiany ukształtowania terenu,

*Program ochrony środowiska Powiatu Gostynińskiego na lata 2021-2024  
z uwzględnieniem lat 2025-2028*

a w przypadku wydobywania kopaliny z warstwy „suchej” - do niewielkiej degradacji powierzchni. Do wydobywania piasków różnej granulacji i surowca ilastego stosowane są trzy rodzaje technologii: lądowa („sucha”), spod wody i mieszana (lądowo-wodna).

Na terenie powiatu wstępnie rozpoznano złoża węgla brunatnego, objęte własnością górnictwem. Na terenie powiatu występują także torfy, głównie w dolinach rzek Skrwy Lewej, Osetnicy i Przysowy. Nie zostały one jednak zakwalifikowane do potencjalnej bazy zasobowej tej kopaliny, ponieważ znajdują się na obszarach objętych ochroną i ich eksploatacja jest prawnie zakazana.

Tabela 35. Wykaz udokumentowanych złóż kopaliny w powiecie gostynińskim wraz z bilansem zasobów kopaliny i stanem zagospodarowania złoża.

Nazwa złoża	Położenie złoża	Zasoby		Powierzchnia złoża [ha]	Stan zagospodarowania złoża
		geologiczne bilansowe	przemysłowe		
<b>Piaski i żwiry (tys. ton)</b>					
Barcik	Barcik dz. 136, 137, gm. Sanniki	436	436	4,350	złoże eksploatowane
Barcik Nowy III	Barcik Nowy dz. 324,322/3, gm. Sanniki	98,36	brak	1,06	złoże wyeksploatowane, wykreślone z bilansu zasobów złoża
Barcik Nowy IV	Barcik Nowy dz. 326/1, gm. Sanniki	42,31	37,96	0,51	złoże wyeksploatowane, wykreślone z bilansu zasobów złoża
Barcik V	Barcik dz. 122/4, 25/4, 127/2, 128/4, 131/4, 132/3, 308/1, gm. Sanniki;	3010	3010	9,8	złoże eksploatowane
Barcik VI	Barcik Stary dz. 118/2, gm. Sanniki	221	-	1,130	złoże eksploatowane
Barcik VII	Barcik dz. 309/3, 318/1, gm. Sanniki	319	-	1,512	złoże eksploatowane
Barcik VIII	Stary Barcik dz. 114/2, 117/2 (Pole A) i 121/4 (Pole B), gm. Sanniki	1103	1029	6,173	złoże eksploatowane
Barcik IX	Nowy Barcik dz. 286-288, 289/1, 290-291, 292/2, gm. Sanniki	1686	687	5,1455	złoże eksploatowane
Barcik XI	Barcik, dz. 231, gm. Sanniki	203	-	1,710	złoże rozpoznane szczegółowo, nieeksploatowane (brak koncesji na wydobywanie)
Barcik Nowy II	Barcik, dz. 320, gm. Sanniki	-	-	2,20	złoże wyeksploatowane, wykreślone z bilansu zasobów złoża
Barcik Stary	Barcik, gm. Sanniki	2159	-	15,93	złoże rozpoznane szczegółowo
Górki A	Górki A, dz. 320 Gm. Gostynin	-	-	1,71	złoże wyeksploatowane, wykreślone z bilansu zasobów złoża
Józefków	Józefków dz. 94/2, gm. Gostynin	-	-	0,3834	wyeksploatowane, skreślone z bilansu zasobów złoża
Helenów Trębski	Helenów Trębski, dz. 30, gm. Szczawin Kościelny	113,55	brak	1,9935	złoże wyeksploatowane, wykreślone z bilansu zasobów złoża

*Program ochrony środowiska Powiatu Gostynińskiego na lata 2021-2024  
z uwzględnieniem lat 2025-2028*

Nazwa złoża	Położenie złoża	Zasoby		Powierzchnia złoża [ha]	Stan zagospodarowania złoża
		geologiczne bilansowe	przemysłowe		
Helenów Trębski II	Helenów Trębski dz. 30, gm. Szczawin Kościelny	121,24	brak	1,9834	złoże wyeksploatowane, wykreślone z bilansu zasobów złoża
Helenów Trębski III	Helenów Trębski dz. 30, gm. Szczawin Kościelny	5,74	brak	1,7794	złoże wyeksploatowane, wykreślone z bilansu zasobów złoża
Helenów Trębski IV	Helenów Trębski dz. 29, 30, gm. Szczawin Kościelny	50	-	1,9874	złoże eksploatowane
Helenów Trębski V	Helenów Trębski dz. 29, 30, gm. Szczawin Kościelny	43	-	0,6446	złoże eksploatowane
Kiełpieńiec	Kiełpieńiec dz. 311/3, gm. Szczawin Kościelny	-	-	0,702	wydobycie zaniechane
Kiełpieńiec II	Kiełpieńiec dz. 126 i 129 gm. Szczawin Kościelny	392	-	3,833	wydobycie zaniechane
Kleniew	Kleniew dz. 55/6, gm. Gostynin	127,14	brak	1,82	złoże wyeksploatowane
Osovia	Osovia, dz. nr 17/8, 17/9, 17/3, gm. Szczawin Kościelny	300	-	5,965	złoże wyeksploatowane, wykreślone z bilansu zasobów złoża
Osovia II	Osovia dz. 17/4, gm. Szczawin Kościelny	-	-	7,895	złoże wyeksploatowane, wykreślone z bilansu zasobów złoża
Osovia III	Osovia dz. 23, gm. Szczawin Kościelny	184	-	1,980	wydobycie zaniechane, wykreślone z bilansu zasobów złoża
Osovia IV	Osovia dz. 17/7, gm. Szczawin Kościelny	215	-	ok. 2,0	złoże eksploatowane okresowo
Pomarzanki	Pomarzanki, część dz. 17,18, gm. Gostynin	268	-	1,946	wydobycie zaniechane
Wólka I	Wólka cz.dz. 1 i 15, gm. Sanniki	504	504	5,20	złoże eksploatowane
Wólka II	Wólka dz. nr 1, 12 i 13, gm. Sanniki	76	-	1,65	złoże eksploatowane
Wólka III	Wólka dz. 1, 5/3, 6, 16, 19, 20/1 i 22, gm. Sanniki	522	522	3,514	złoże eksploatowane
Zaborów Nowy	Zaborów Nowy dz. 192,193, gm. Gostynin	433	433	3,732	złoże rozpoznane szczegółowo
<b>Surowce ilaste ceramiczne (tys. ton)</b>					
Konstantynów	powiat gostyniński, powiat płocki	493	-	-	wydobycie zaniechane
Osiny	Osiny, gm. Gostynin	656	-	18,304	złoże rozpoznane, eksploatacja zaniechana
Osiny I	Osiny, gm. Gostynin	275	-	6,998	eksploatacja zaniechana
Barcik 10	Barcik, dz. 176/2, 180, gm. Sanniki	170	-	1,62	złoże rozpoznane szczegółowo, złoże eksploatowane
<b>Węgle brunatne (Mg)</b>					
Gostynin	-	9118		159,9	złoże o zasobach rozpoznanych wstępnie

[Źródło: „Bilans zasobów złóż kopalni w Polsce wg stanu na 31.12.2019r.”; PIG-PIB, Warszawa 2020. informacje będące w posiadaniu przez Wydział Ochrony Środowiska i Leśnictwa Starostwa Powiatowego w Gostyninie, stan na czerwiec 2021r. oraz <http://geoportal.pgi.gov.pl/portal/page/portal/midas>].

## ANALIZA SWOT

<b>OBSZAR INTERWENCJI: ZASOBY GEOLOGICZNE</b>	
<b>MOCNE STRONY (czynniki wewnętrzne)</b>	<b>SŁABE STRONY (czynniki wewnętrzne)</b>
<ul style="list-style-type: none"> <li>– stosunkowo duże zasoby niektórych złóż kopalin.</li> </ul>	<ul style="list-style-type: none"> <li>– degradacja środowiska związana z funkcjonowaniem kopalń odkrywkowych (zmiana stosunków wodnych, zmiana ukształtowania powierzchni terenu);</li> <li>– często występujące podczas eksploatacji uciążliwości dla środowiska (np. duże zapylenie, duży hałas),</li> <li>– często występujące problemy podczas rekultywacji terenów poeksploatacyjnych,</li> </ul>
<b>SZANSE (czynniki zewnętrzne)</b>	<b>ZAGROŻENIA (czynniki zewnętrzne)</b>
<ul style="list-style-type: none"> <li>– duże zapotrzebowanie na surowce skalne na rynku,</li> <li>– zwiększenie nadzoru nad eksploatacją złóż,</li> </ul>	<ul style="list-style-type: none"> <li>– nielegalna eksploatacja kopalin głównie piasku i żwiru oraz torfu,</li> </ul>

### Najważniejsze problemy w gospodarowaniu złożami geologicznymi

- eksploatacja kopalin legalna i nielegalna wpływa na środowisko przyrodnicze poprzez m.in. przekształcenie rzeźby terenu, zmiany warunków wodnych, glebowych, bytowania fauny i flory,
- rekultywacja wyrobisk poeksploatacyjnych.

### Perspektywy zmian w latach obowiązywania Programu

W okresie obowiązywania programu nie przewiduje się istotnych zmian w zakresie wydobycia kopalin. Należy wzmocnić nadzór nad realizowaniem przez przedsiębiorców warunków zawartych w koncesjach na wydobywanie kopaliny oraz eliminować nielegalne eksploatacje kopalin.

## 2.8. Gleby

### Typy gleb

Obszar powiatu gostynińskiego pokryty jest osadami czwartorzędowymi plejstoceniowymi lub holoceniowymi w postaci glin, piasków, żwirów, ilów i aluwii rzecznych. Gleby terenu powiatu należą do środkowoeuropejskiej strefy glebowej. Ich rozwój przebiegał w warunkach klimatu umiarkowanego. Teren powiatu charakteryzuje mozaikowa struktura typów gleb. Występują tutaj gleby płowe, związane z wysoczyznami morenowymi, wytworzone z piasków luźnych i słabo gliniastych oraz z glin o różnym stopniu spłaszczenia. Najlepszymi glebami na terenie powiatu są gleby brunatne całkowicie wytworzone z glin oraz czarne ziemie, które głównie występują w gminach Pacyna i Sanniki.

Tereny pokryte glebami bielcowymi, wytworzonymi z piasków o różnej genezie, ubogich w składniki pokarmowe, charakteryzują się deficytem wody zwłaszcza w gminach Gostynin i Szczawin Kościelny, nie nadają się do wykorzystania rolniczego i porośnięte są głównie lasami sosnowymi.

Niewielki obszar powiatu zajmują gleby hydromorficzne - murszowe i torfowe, związane z dnami rynien lodowcowych, wytworzone w warunkach nadmiernego uwilgotnienia w obniżeniach terenu - w znikłych zbiornikach wodnych.

Gleby najlepsze jakościowo dla produkcji rolnej występują płatami w różnych częściach województwa mazowieckiego, a największe zwarte obszary znajdują się m. in. w powiecie gostynińskim.

### Klasyfikacja bonitacyjna gleb, użytkowanie gruntów

Powiat gostyniński ma typowo rolniczy charakter. Prawie 59% ludności powiatu to mieszkańcy wsi. Średnia powierzchnia gospodarstw wynosi 7-10 ha. Jakość rolniczej przestrzeni produkcyjnej oceniana jest na słabą do średniej. Najlepsze gleby posiadają gminy Pacyna (wskaźnik bonitacji 1,07), Sanniki (0,98), Szczawin (0,82), a najslabsze gmina Gostynin (0,77), na terenie powiatu dominującymi kierunkami rozwoju produkcji rolnej są produkcja zwierząt (głównie trzody chlewnej i bydła) oraz upraw (głównie zbóż, ziemniaków, roślin pastewnych oraz kukurydzy).

Tabela 36. Struktura użytkowania gruntów na terenie powiatu gostynińskiego.

Rodzaj gruntów	Powierzchnia ewidencyjna[ha]
<b>1. grunty rolne ogółem</b>	<b>44405</b>
1.1. w tym użytki rolne, a wśród nich:	<b>43026</b>
grunty orne	34581
sady	572
łąki trwałe i pastwiska trwałe	4409
grunty rolne zabudowane	1400
grunty pod stawami i rowami	372
grunty zadrzewione i zakrzewione na użytkach rolnych	1692
1.2. w tym nieużytki	<b>1379</b>
<b>2. grunty leśne</b>	<b>14253</b>
2.1.lasy	14248
2.2.grunty zadrzewione i zakrzewione	5
<b>3. grunty zabudowane i zurbanizowane</b>	<b>2117</b>
w tym tereny mieszkaniowe	334
tereny przemysłowe	88
inne tereny zabudowane	228
zurbanizowane tereny niezabudowane lub w trakcie zabudowy	22
użytki kopalne	8
tereny rekreacyjno – wypoczynkowe	64
tereny komunikacyjne	1373
<b>4. grunty pod wodami (powierzchniowymi płynącymi i stojącymi)</b>	<b>619</b>
<b>5. użytki ekologiczne</b>	<b>77</b>
<b>6. tereny różne</b>	<b>10</b>
<b>Ogółem powierzchnia gruntów</b>	<b>61481</b>

[źródło: Starostwo Powiatowe w Gostyninie, ewidencja gruntów i budynków, stan na 01.01.2020r.]

Jak wynika z powyższego zestawienia na terenie powiatu gostynińskiego dominują użytki rolne, które stanowią ponad 70% całkowitej powierzchni powiatu. Tereny przemysłowe stanowią tylko 0,14% powierzchni powiatu. Ponad 23% zajmują grunty leśne oraz zadrzewione i zakrzewione. Tereny zabudowane stanowią jedynie 3,4% wszystkich gruntów. Najmniejszy udział mają grunty pod wodami (1%), użytki ekologiczne (0,12%) i tereny różne (0,01%).

### **Presje wywoływane na gleby**

Sposób prowadzenia oceny zanieczyszczenia powierzchni ziemi został określony w rozporządzeniu Ministra Środowiska z dnia 1 września 2016r. Badania chemizmu gleb gruntów ornych (na poziomie krajowym) prowadzi w 216 punktach Instytut Uprawy Nawożenia i Gleboznawstwa - Państwowy Instytut Badawczy w Puławach. Wykonywane są one w pięcioletnich przedziałach czasowych od 1995 roku. Celem programu jest ocena stanu zanieczyszczenia i zmian właściwości gleb w wymiarze czasowym i przestrzennym.

Zgodnie z informacjami znajdującymi się na stronie internetowej GIOŚ: [www.gios.gov.pl/chemizm\\_gleb](http://www.gios.gov.pl/chemizm_gleb), na terenie powiatu gostynińskiego nie ma zlokalizowanego punktu pomiarowego w ramach prowadzonego Monitoringu chemizmu gleb ornych Polski.

### **Zakwaszenie gleb**

Zgodnie z informacjami zawartymi w POŚ WM 2022 istotnym problemem rolnictwa w województwie jest zakwaszenie gleb. Wyrażna przewaga opadów atmosferycznych nad parowaniem prowadzi do wypłukiwania przez przesiąkające wody opadowe zasadowych składników – głównie wapnia i magnezu – w głąb profilu glebowego. Naturalne przyczyny wsparte czynnikami antropogenicznymi (emisja kwasotwórczych zanieczyszczeń w przeszłości i zwiększony udział azotu w nawożeniu rolniczym) niosą za sobą szereg negatywnych konsekwencji dla rolnictwa. Nadmierne zakwaszenie może prowadzić do zmniejszenia produktywności i żyzności gleby, ograniczenia dostępności mineralnych składników pokarmowych dla roślin oraz obniżenia odporności gleby na procesy degradacyjne.

### **Erozja gleb**

Na terenie powiatu gostynińskiego zagrożenie gleb procesami erozji wodnej i wietrznej jest stosunkowo niewielkie i wynika przede wszystkim z łagodnego charakteru rzeźby terenu oraz małej i średniej podatności gleb na procesy spłukiwania powierzchniowego. W niewielkim stopniu teren powiatu narażony jest na erozje wietrzną. Największe nasilenie erozji występuje na przełomie lata i jesieni, przy niskiej wilgotności gleb oraz w okresie zimy i przedwiośnia, przy braku pokrywy śniegowej. Czynnikiem znacznie przyspieszającym wywiewanie cząstek gleby są jesienne prace polowe. Oprócz negatywnych skutków dla rolnictwa, na terenach o nasilonej erozji wietrznej obserwuje się okresowo wysoki poziom zapylenia powietrza i związane z tym pogorszenie jego jakości. Możliwości przeciwdziałania procesom erozji wietrznej ograniczają się do przestrzegania optymalnych terminów uprawy gleb.

Erozji można zapobiegać albo ją ograniczać, szeregiem praktyk agrotechnicznych, z których najważniejsze to:

- utrzymanie odpowiedniego poziomu materii organicznej w glebie,
- wprowadzanie do uprawy roślin bobowatych, traw i roślin ozimych,
- utrzymanie okrywy roślinnej na polach (międzyplony, mulczowanie),
- zatrzymanie resztek roślinnych w powierzchniowej warstwie gleby,
- uprawa roślin w wąskich międzyrzędach,
- utrzymanie dobrej struktury gleby,
- uprawa konserwująca, pasowa, bezorkowa, zerowa; orka pługiem obracalnym lub wahadłowym z odkładaniem skiby w górę stoku,
- uprawa w poprzek stoku,

- uprawa konturowa,
- kontrola wilgotności gleby i nawadnianie według potrzeb,
- głęboszowanie na terenach silnie zagrożonych erozją w odstępie czasu nie mniejszym niż 3–4-letnim.

Przykładów przeciwoerozyjnych praktyk rolniczych jest znacznie więcej i można je wspomagać melioracją, zadrzewianiem, które hamuje erozję wietrzną.

### **Tereny zdegradowane i zdewastowane**

Na terenie powiatu gostynińskiego nie zidentyfikowano terenów zdegradowanych i zdewastowanych, o których mowa w ustawie z dnia 13 kwietnia 2007r. o zapobieganiu szkodom w środowisku i ich naprawie.

Na terenie powiatu występują tereny zdewastowane wskutek prowadzenia działalności przemysłowej przez zakłady górnicze wydobywające kruszywa, które powodują obniżenie wartości użytkowych gruntów. Tereny takie są kontrolowane przez służby powiatu na podstawie przepisów o ochronie gruntów rolnych i leśnych. W ostatnich latach następuje systematyczny wzrost spraw z zakresu rekultywacji, co świadczy o rosnącej świadomości obowiązków spoczywających na przedsiębiorcach.

### **Ruchy masowe**

Zgodnie z informacjami zawartymi w Systemie Ochrony Przeciwośuwiskowej (SOPO) dostępnej na stronie internetowej Państwowego Instytutu Geologicznego – Państwowego Instytutu Badawczego na terenie powiatu gostynińskiego brak jest osuwisk i terenów zagrożonych osuwaniem się mas ziemnych.

### **ANALIZA SWOT**

<b>OBSZAR INTERWENCJI: GLEBY</b>	
<b>MOCNE STRONY (czynniki wewnętrzne)</b>	<b>SŁABE STRONY (czynniki zewnętrzne)</b>
<ul style="list-style-type: none"> <li>– duży udział gleb średniej jakości,</li> <li>– średni udział gleb bardzo kwaśnych i kwaśnych w użytkach rolnych,</li> <li>– brak osuwisk i terenów zagrożonych osuwaniem się mas ziemnych,</li> <li>– mały udział gruntów zdewastowanych i zdegradowanych.</li> </ul>	<ul style="list-style-type: none"> <li>– stosowanie środków ochrony roślin i nawozów w rolnictwie,</li> <li>– brak gleb najlepszych klas bonitacyjnych</li> </ul>
<b>SZANSE (czynniki zewnętrzne)</b>	<b>ZAGROŻENIA (czynniki zewnętrzne)</b>
<ul style="list-style-type: none"> <li>– edukacja ekologiczna mieszkańców w zakresie ochrony powierzchni ziemi oraz promowanie rolnictwa ekologicznego,</li> <li>– rozwój ekologicznego rolnictwa,</li> <li>– wsparcie dla rolników wprowadzających uprawy ekologiczne oraz bezpłatne doradztwo rolnicze,</li> <li>– programy rolno – środowiskowe oraz zalesieniowe,</li> <li>– ogólnopolski program regeneracji środowiskowej gleb poprzez ich wapnowanie.</li> </ul>	<ul style="list-style-type: none"> <li>– degradacja gleb związana z rolnictwem,</li> <li>– zmiany klimatyczne powodujące m.in. przesuszanie gruntów,</li> <li>– nasilenie się ekstremalnych zjawisk pogodowych,</li> <li>– niska świadomość ekologiczna</li> </ul>



**Najważniejsze problemy:**

- zakwaszenie gleb,
- obniżona jakość gleb, która wymusza stosowanie nawozów sztucznych i wapnowanie oraz polowych środków ochrony roślin.

**Perspektywy zmian w latach obowiązywania programu:**

W latach obowiązywania Programu nie przewiduje się dużych zmian, które powodowałyby nadmierny wzrost zanieczyszczenia gleby i ziemi. Należy jednak prowadzić edukację ekologiczną społeczeństwa i rolników dotyczącą uświadomienia szkodliwości wypalania traw, zaśmiecania lasów oraz wspierać rolników, którzy wprowadzają uprawy ekologiczne.

## **2.9. Gospodarka odpadami i zapobieganie powstawaniu odpadów**

### **2.9.1. Stan aktualny. Presje**

Powstawanie odpadów to jeden z najpoważniejszych problemów w ochronie środowiska. Odpady są jedną z najistotniejszych przyczyn zagrożenia środowiska wpływając negatywnie niemal na wszystkie jego komponenty.

W związku z coraz bardziej restrykcyjnymi wymaganiami określonymi w dyrektywach UE gospodarowanie odpadami ulega istotnym zmianom skutkującym zmniejszeniem ich masy. Obligatoryjna jest hierarchia postępowania z odpadami:

- zapobieganie powstawaniu (zmniejszenie masy lub eliminacja odpadów),
- przygotowanie do ponownego użycia,
- recykling,
- inne procesy odzysku,
- unieszkodliwianie (składowanie odpadów, jako ostateczne i najgorsze rozwiązanie).

Na terenie województwa mazowieckiego aktualnie obowiązującym dokumentem w zakresie gospodarki odpadami jest „Plan gospodarki odpadami dla województwa mazowieckiego 2024” (WPGO 2024), który został uchwalony uchwałą 3/19 Sejmiku Województwa Mazowieckiego z dnia 22 stycznia 2019r. Ponadto Sejmik Województwa Mazowieckiego podjął uchwałę 4/19 z dnia 22 stycznia 2019r. w sprawie wykonania Planu gospodarki odpadami dla województwa mazowieckiego 2024. Integralną częścią uchwalonego WPGO 2024 są załączniki: Plan inwestycyjny dla województwa mazowieckiego, Program zapobiegania powstawaniu odpadów, Program usuwania wyrobów zawierających azbest z terenu województwa mazowieckiego, Prognoza oddziaływania na środowisko Planu gospodarki odpadami dla województwa mazowieckiego 2024 i podsumowanie przebiegu strategicznej oceny oddziaływania na środowisko zawierające uzasadnienie wyboru przyjętego Planu w odniesieniu do rozpatrywanych rozwiązań alternatywnych wraz z uzasadnieniem zawierającym informacje o udziale społeczeństwa w postępowaniu.

Głównym celem opracowania WPGO 2024 było wskazanie kierunków rozwoju polityki zarządzania gospodarką odpadami oraz osiągnięcie celów i wymagań założonych w polityce ochrony środowiska, w tym wynikających z prawa Unii Europejskiej. Ważnym jest, aby oddzielić tendencję wzrostu masy wytwarzanych odpadów i ich wpływu na środowisko od tendencji wzrostu gospodarczego kraju przy wdrażaniu hierarchii sposobów postępowania z odpadami oraz zasady samowystarczalności i bliskości.

W WPG WM 2024 wskazane zostały kierunki działań w gospodarce odpadami prowadzące do realizacji idei cyrkulacyjnego wykorzystania zasobów przy racjonalnym wykorzystaniu i utrzymaniu zintegrowanej i wystarczającej sieci instalacji gospodarowania odpadami, spełniających wymagania ochrony środowiska.

Zgodnie z przepisami ustawy o odpadach, wojewódzki plan gospodarki odpadami obejmuje wszystkie rodzaje odpadów powstających na obszarze województwa, a w szczególności odpady komunalne z uwzględnieniem odpadów ulegających biodegradacji, odpady powstające z produktów (oleje odpadowe, zużyte baterie i akumulatory, zużyty sprzęt elektryczny i elektroniczny, pojazdy wycofane z eksploatacji, zużyte opony, opakowania i odpady opakowaniowe), odpady niebezpieczne (odpady medyczne i weterynaryjne, odpady zawierające PCB, odpady zawierające azbest, przeterminowane środki ochrony roślin), odpady pozostałe (odpady z budowy, remontu i demontażu obiektów budowlanych oraz infrastruktury drogowej, komunalne osady ściekowe, odpady ulegające biodegradacji inne niż komunalne, odpady z wybranych gałęzi gospodarki, których zagospodarowanie stwarza problemy).

W WPGO 2024 wyznaczone zostały cele w zakresie gospodarki odpadami oraz kierunki działań w zakresie zapobiegania powstawaniu odpadów oraz kształtowania zintegrowanego systemu gospodarki odpadami, a także kryteria rozmieszczenia obiektów i mocy przerobowych przyszłych instalacji do przetwarzania odpadów. Wyznaczono nowe regiony gospodarki odpadami komunalnymi (południowy, wschodni, zachodni) wraz z instalacjami o statusie regionalnych instalacji do przetwarzania odpadów komunalnych (RIPOK) oraz instalacji przewidzianych do zastępczej obsługi regionu. Wskazano także potrzeby inwestycyjne województwa - niezbędną do wybudowania infrastruktury w zakresie odpadów komunalnych, szacunkowy koszt inwestycji wraz z podaniem źródła ich finansowania oraz harmonogram realizacji planowanych przedsięwzięć. Uwzględnione w Planie inwestycyjnym przedsięwzięcia mogą ubiegać się o dofinansowanie ze środków krajowych i Unii Europejskiej.

Jednak, na podstawie ustawy z dnia 19 lipca 2019r. o zmianie ustawy o utrzymaniu czystości i porządku w gminach oraz niektórych innych ustaw (Dz.U. z 2019r. poz. 1579), z dniem 6 września 2019r. straciła moc podjęta przez Sejmik Województwa Mazowieckiego w dniu 22 stycznia 2019r. uchwała nr 4/19 w sprawie wykonania Planu gospodarki odpadami dla województwa mazowieckiego 2024 (Dz.Urz. Woj. Maz. z 2019r. poz. 1462 i 4068). Został również zniesiony podział województwa na regiony gospodarki odpadami, a regionalne instalacje do przetwarzania odpadów komunalnych (RIPOK) stały się instalacjami komunalnymi. Pozostałe, w tym m.in. kompostownie funkcjonują jako instalacje przetwarzające odpady wskazane w zezwoleniu.

Obecnie instalacja komunalna definiowana jest jako instalacja do przetwarzania niesegregowanych odpadów komunalnych lub pozostałości z przetwarzania tych odpadów spełniająca wymagania najlepszej dostępnej techniki. Zadaniem jej jest zapewnienie mechaniczno – biologicznego przetwarzania zmieszanych odpadów komunalnych i wydzielenie z nich frakcji nadających się w całości lub w części do odzysku, lub składowanie odpadów powstających w procesie mechaniczno – biologicznego przetwarzania odpadów oraz pozostałości z ich sortowania (art. 35 ust. 6 ustawy z dnia 14 grudnia 2012r. (Dz.U. z 2020r. poz. 797 ze zm.). W związku z powyższym, dotychczas funkcjonujące instalacje RIPOK, spełniające ww. wymagania stały się instalacjami komunalnymi. Pozostałe, w tym m.in. kompostownie funkcjonują jako instalacje przetwarzające odpady wskazane w zezwoleniu.

Marszałek Województwa Mazowieckiego prowadzi listę instalacji komunalnych, które zostały oddane do użytkowania i posiadają wymagane decyzje pozwalające na przetwarzanie odpadów. Lista ta zawiera również instalacje komunalne planowane do budowy, rozbudowy lub modernizacji i jest ona dostępna na stronie internetowej:

<https://bip.mazovia.pl/pl/ekologia/lista-instalacji-komunalnych.html>.

Lista ta jest na bieżąco aktualizowana, a wpis na listę dokonuje się na pisemny wniosek prowadzącego instalację komunalną.

Na terenie powiatu gostynińskiego brak jest którejkolwiek z ww. instalacji. Odpady komunalne wytwarzane na terenie powiatu gostynińskiego są transportowane i poddawane odzyskowi, unieszkodliwieniu lub składowane na składowiskach w instalacjach zlokalizowanych na terenie innych powiatów. Na terenie powiatu gostynińskiego nie są także planowane do budowy, rozbudowy lub modernizacji żadne instalacje komunalne.

W myśl obowiązujących przepisów zakazuje się zbierania oraz przetwarzania zmieszanych odpadów komunalnych, odpadów zielonych, pozostałości z sortowania odpadów komunalnych oraz pozostałości z procesu mechaniczno-biologicznego przetwarzania odpadów komunalnych oraz przeznaczonych do składowania poza regionem gospodarki odpadami komunalnymi, w którym zostały wytworzone. Zakaz ten dotyczy także przywożenia wyżej wymienionych odpadów wytworzonych poza obszarem danego regionu. Wobec powyższego, regiony zostały tak wytyczone, aby zapewnić samowystarczalność w realizacji powyższych wymagań. Wyjątek stanowią instalacje zastępcze na wypadek awarii lub gdyby funkcjonująca w regionie instalacja nie mogła przyjmować odpadów z innych przyczyn, które w uzasadnionych przypadkach wyznaczono poza regionem macierzystym.

W WPGO 2024 wyznaczone zostały cele, które mają za zadanie ograniczenie problemów oraz stworzenie zintegrowanego systemu gospodarki odpadami. System oparty jest na dążeniu do gospodarki cyrkulacyjnej, której celem jest zwiększenie udziału odzysku, w szczególności recyklingu odpadów, w tym odpadów komunalnych takich frakcji jak: szkło, metale, tworzywa sztuczne, papier i tektura, odpady budowlane i rozbiórkowe. Zmniejszyć należy natomiast masę odpadów kierowanych na składowiska oraz wyeliminować praktyki nielegalnego składowania odpadów.

Sejmik Województwa Mazowieckiego uchwałą nr 91/19 z dnia 18 czerwca 2019r., zmieniającą uchwałę w sprawie uchwalenia Planu gospodarki odpadami dla województwa mazowieckiego 2024 przyjął **aktualizację Planu gospodarki odpadami dla województwa mazowieckiego 2024 w zakresie wskazania miejsc spełniających warunki magazynowania odpadów dla zatrzymanych transportów odpadów**. Zostały wskazane trzy miejsca w województwie mazowieckim, w których (na podstawie art. 24a ust. 4 ustawy z 14 grudnia 2012r. o odpadach) będą utworzone przez właściwych starostów w ciągu 6 miesięcy od przyjęcia aktualizacji WPGO 2024 miejsca spełniające warunki magazynowania odpadów, na które kierowane będą transporty odpadów zatrzymane przez Krajową Administrację Skarbową, Straż Graniczną, Policję, Inspekcję Transportu Drogowego oraz organy Inspekcji Ochrony Środowiska.

Są to miejsca o następujących lokalizacjach:

1. Miejsce na terenie regionalnej instalacji do przetwarzania odpadów komunalnych, zarządzający: Przedsiębiorstwo Gospodarki Komunalnej w Płońsku sp. z o. o., Poświętne, powiat płoński.
2. Miejsce na terenie regionalnej instalacji do przetwarzania odpadów komunalnych, zarządzający: Ostrołęckie Towarzystwo Budownictwa Społecznego w Ostrołęce sp. z o. o., Miasto Ostrołęka.
3. Miejsce na terenie regionalnej instalacji do przetwarzania odpadów komunalnych, zarządzający: Przedsiębiorstwo Produkcyjno Usługowo Handlowe „RADKOM” w Radomiu sp. z o. o., Miasto Radom.

Obowiązująca ustawa z dnia 14 grudnia 2012 r. o odpadach zniosła obowiązek opracowywania gminnych i powiatowych planów gospodarki odpadami.

Stan aktualny w gospodarce odpadami na terenie powiatu został przedstawiony w podziale na odpady komunalne i odpady z sektora gospodarczego.

Wszystkie przedstawione poniżej dane liczbowe dotyczące gospodarowania odpadami komunalnymi przez gminy powiatu gostynińskiego oraz przez przedsiębiorców dotyczą roku 2018. Są to ostatnie, zweryfikowane przez Marszałka Województwa Mazowieckiego i dostępne, na dzień uaktualniania danych zawartych w projekcie POŚPG, informacje dotyczące gospodarowania odpadami na terenie powiatu gostynińskiego. Rok 2020 jest rokiem szczególnym, gdyż na mocy art. 26 pkt 3 ustawy z dnia 14 maja 2020r. o zmianie niektórych ustaw w zakresie działań osłonowych w związku z rozprzestrzenianiem się wirusa SARS-CoV-2, przedłużono termin składania sprawozdań o wytwarzanych odpadach i o gospodarowaniu odpadami oraz sprawozdań wójtów/burmistrzów z realizacji zadań z zakresu gospodarowania odpadami komunalnymi do dnia 31.10.2020r. Pierwszy raz sprawozdania składa się w Bazie danych o produktach i opakowaniach oraz o gospodarce odpadami (BDO).

### **2.9.1.1. Odpady komunalne ogółem**

Odpady komunalne definiowane są jako odpady powstające w gospodarstwach domowych, z wyłączeniem pojazdów wycofanych z eksploatacji, a także odpady pochodzące od innych wytwórców, które ze względu na swój charakter i skład podobne są do odpadów powstających w gospodarstwach domowych.

Zgodnie z rozporządzeniem Ministra Środowiska z dnia 2 stycznia 2020r. w sprawie katalogu odpadów, odpady w zależności od źródła ich powstania dzieli się na 20 grup:

- odpady z sektora gospodarczego, zwane odpadami przemysłowymi (grupy od 01 do 19);
- odpady komunalne łącznie z frakcjami gromadzonymi selektywnie (grupa 20).

W sprawach dotyczących postępowania z odpadami komunalnymi w zakresie nieuregulowanym w ustawie z dnia 14 grudnia 2012 r. o odpadach, mają zastosowanie przepisy ustawy z dnia 13 września 1996 r. o utrzymaniu czystości i porządku w gminach. W dniu 1 stycznia 2012 r. weszła w życie ustawa z dnia 1 lipca 2011 r. o zmianie ustawy o utrzymaniu czystości i porządku w gminach oraz niektórych innych ustaw, która zmieniła system gospodarowania odpadami komunalnymi. Nowy system gospodarowania odpadami w pełni funkcjonuje od dnia 1 lipca 2013r. Zasadniczym jego elementem jest przeniesienie obowiązku zorganizowania odbioru i zagospodarowania odpadów komunalnych na gminy. Gminy ponoszą pełną odpowiedzialność za ich odebranie od właścicieli nieruchomości, na których zamieszkują mieszkańcy, z możliwością rozszerzenia tego systemu na pozostałe nieruchomości, na których powstają odpady komunalne, w zamian za uiszczoną opłatę. Gmina pobiera od właścicieli nieruchomości opłatę za gospodarowanie odpadami komunalnymi, która uwzględnia koszty odbierania, transportu, zbierania, odzysku, w tym recyklingu, a także unieszkodliwiania odpadów zgodnie z obowiązującą hierarchią postępowania z odpadami. Zgodnie z zapisami ww. ustawy, gminy mogą realizować te zadania samodzielnie lub ich realizację powierzyć związkowi gmin. Spośród gmin w powiecie gostynińskim, do końca 2019r., gminy: Gostynin, Szczawin Kościelny i Pacyna powierzyły zadanie gospodarowania odpadami komunalnymi Związkowi Gmin Regionu Płockiego (ZGRP). Gmina Miasto Gostynin oraz Miasto i Gmina Sanniki realizowały ten obowiązek samodzielnie, a od 2020r. wszystkie gminy powiatu gostynińskiego ww. obowiązek realizują samodzielnie.

Przedstawione w niniejszym programie dane za 2018r. dotyczą odpadów komunalnych odebranych z poszczególnych gmin, na podstawie sprawozdań z gmin przedkładanych do Marszałka Województwa Mazowieckiego samodzielnie lub przez Związek Gmin, który wykonuje te działania za gminę (ZGRP wykazuje sprawozdanie każdej gminy oddzielnie). Są to najnowsze i zweryfikowane dane dotyczące gospodarowania odpadami komunalnymi na terenie powiatu.

Program ochrony środowiska Powiatu Gostynińskiego na lata 2021-2024  
z uwzględnieniem lat 2025-2028

Tabela 37. Rodzaj i masa odebranych odpadów komunalnych z nieruchomości w 2018r. z terenu powiatu gostynińskiego.

Kod odpadów	Rodzaj odpadów	Powiat Gostyniński	Gmina Miasto Gostynin*	Gmina Gostynin***	Gmina Szczawin Kościelny***	Gmina Sanniki**	Gmina Pacyna***
		Masa odebranych odpadów komunalnych [Mg]					
1	2	3	4	5	6	7	8
15 01 01	Opakowania z papieru i tektury	7,900	6,420	-	-	1,48	-
150102	Opakowania z tworzyw sztucznych	311,591	70,831	179,520	61,240	-	-
150106	Zmieszane odpady opakowaniowe	1389,160	1188,490	-	-	149,89	50,780
150107	Opakowania ze szkła	484,809	103,409	198,400	73,720	69,34	39,940
160103	Zużyte opony	27,088	0,800	17,640	4,740	2,008	1,900
170101	Odpady betonu oraz gruz betonowy z rozbiórek i remontów	14,800	14,800	-	-	-	-
170107	Zmieszane odpady z betonu, gruzu ceglanego, odpadowych materiałów ceramicznych i elementów wyposażenia inne niż wymienione w 17 01 06	177,420	176,280	-	-	-	1,140
170405	Żelazo i stal	0,490	0,490	-	-	-	-
170407	Mieszanki metali	54,030	54,030	-	-	-	-
170904	Zmieszane odpady z budowy, remontów i demontażu inne niż wymienione w 17 09 01, 17 09 02 i 17 09 03	43,980	38,900	4,560	0,520	-	-
200102	Szkło	22,920	22,920	-	-	-	-
200123*	Urządzenia zawierające freony	1,980	0,800	0,340	0,840	-	-
200132	Leki inne niż wymienione w 20 01 31	0,73	0,635	-	-	0,095	-
200134	Baterie i akumulatory inne	0,01	-	-	-	0,01	-
200135*	Zużyte urządzenia elektryczne i elektroniczne inne niż wymienione w 20 01 21 i 20 01 23 zawierające niebezpieczne składniki	4,886	1,766	2,000	1,120	-	-
200136	Zużyte urządzenia elektryczne i elektroniczne inne niż wymienione w 20 01 21, 20 01 23 i 20 01 35	14,721	9,161	1,240	1,400	-	2,920
200199	Inne niewymienione frakcje zbierane w sposób selektywny	109,27	108,370	-	-	-	0,900
200199 ex 8	Popiół	26,880	26,880	-	-	-	-
200201	Odpady ulegające biodegradacji	705,280	550,02	24,340	5,0	125,92	-
200203	Inne odpady nieulegające biodegradacji	39,910	0,440	-	39,470	-	-
200301	Niesegregowane (zmieszane) odpady komunalne	7806,994	4821,860	1430,420	480,740	747,814	326,160

*Program ochrony środowiska Powiatu Gostynińskiego na lata 2021-2024  
z uwzględnieniem lat 2025-2028*

200303	Odpady z czyszczenia ulic i placów		-	-	-	-	-
200307	Odpady wielkogabarytowe	281,570	66,500	105,740	31,680	60,27	17,380
200399	Odpady komunalne nie wymienione w innych podgrupach	0,240	0,240	-	-	-	-
200399ex	Odpady komunalne nie wymienione w innych podgrupach (200399 inne niż niebezpieczne odpady budowlane i rozbiórkowe stanowiące odpady komunalne, w tym ceramiczne wyposażenie łazienek)	0,760	0,760	-	-	-	-
<b>RAZEM masa odebranych odpadów komunalnych [Mg]</b>		<b>11 527,419</b>	<b>7 264,802</b>	<b>1 964,200</b>	<b>700,470</b>	<b>1 156,827</b>	<b>441,120</b>
<b>Łączna masa odebranych odpadów komunalnych z wyłączeniem odpadów budowlanych i rozbiórkowych</b>		<b>11 291,219</b>	<b>7 034,822</b>	<b>1 959,640</b>	<b>699,950</b>	<b>1 156,827</b>	<b>439,980</b>
<b>Łączna masa odebranych odpadów budowlanych i rozbiórkowych</b>		<b>236,200</b>	<b>229,980</b>	<b>4,560</b>	<b>0,520</b>	<b>0</b>	<b>1,140</b>
<b>Liczba mieszkańców miasta / gminy w 2018r. [osób]</b>		<b>45410</b>	<b>18383</b>	<b>12196</b>	<b>4984</b>	<b>6214</b>	<b>3633</b>
<b>Liczba właścicieli nieruchomości, od których zostały odebrane odpady komunalne (ustalona na podstawie złożonych przez właścicieli nieruchomości deklaracji)</b>		<b>38779</b>	<b>15702</b>	<b>10680</b>	<b>4189</b>	<b>5211</b>	<b>2997</b>

„-” – odpady nie odebrane z terenu gminy

[źródło:

\*Sprawozdanie Burmistrza Miasta Gostynina z realizacji zadań z zakresu gospodarowania odpadami komunalnymi za 2018rok –II korekta.

\*\*Sprawozdanie Burmistrza Miasta i Gminy Sanniki z realizacji zadań z zakresu gospodarowania odpadami komunalnymi za 2017rok – korekta.

\*\*\*Sprawozdania wójta, burmistrza lub prezydenta miasta / związku międzygminnego z realizacji zadań z zakresu gospodarowania odpadami komunalnymi za 2018r.” (po uwzględnieniu korekt) dla gmin: Gostynin, Pacyna, Szczawin Kościelny - II korekta, sporządzone przez Związek Gmin Regionu Płockiego.]

W wyniku analizy sprawozdań wójtów, burmistrzów oraz związku międzygminnego z realizacji zadań z zakresu gospodarowania odpadami komunalnymi za 2018r. przekazywanych do Marszałka Województwa Mazowieckiego stwierdzono, że w 2018r. z terenu powiatu gostynińskiego odebrano łącznie 11 527,419 Mg odpadów komunalnych. Największy udział w strumieniu odpadów komunalnych stanowią odpady o kodzie 20 03 01 niesegregowane (zmieszane) odpady komunalne - prawie 70% masy odebranych odpadów.

➤ **Zmieszane (niesegregowane) odpady komunalne o kodzie 20 03 01**

Zmieszane (niesegregowane) odpady komunalne o kodzie 20 03 01 to odpady, które w 2018r. podlegały regionalizacji, w związku z czym, mogły być przekazywane wyłącznie do instalacji Regionalnej Instalacji Przetwarzania Odpadów Komunalnych (posiadającej status RIPOK). Poddawane są tam mechanicznemu, mechaniczno-biologicznemu przetwarzaniu lub termicznemu przekształcaniu. W 2019r. w wyniku zmiany ustawy o utrzymaniu porządku i czystości w gminie zniesiona została m.in. regionalizacja w zakresie gospodarowania odpadami.

W 2018r. z terenu powiatu gostynińskiego odpady o kodzie 20 03 01 niesegregowane (zmieszane) odpady komunalne były przekazywane do:

- Instalacji mechaniczno - biologicznego przetwarzania odpadów; Przedsiębiorstwa Gospodarowania Odpadami w Płocku Sp. z o. o., Kobierniki 42, 09-413 Sikórz,
- Przedsiębiorstwa Gospodarki Komunalnej w Płońsku Sp. z o.o., Zakład mechaniczno – biologicznego przetwarzania zmieszanych odpadów komunalnych i odpadów selektywnie zebranych, 09-100 Płońsk,
- Zakładu Zagospodarowania Odpadów w Krzyżanówku – Tonsmeier Centrum Sp. z o. o., 99-314 Krzyżanów, ul. Łąkoszyńska 127, 99-300 Kutno (siedziba spółki).

➤ **Odpady komunalne ulegające biodegradacji**

Odpady ulegające biodegradacji to odpady ulegające rozkładowi tlenowemu lub beztlenowemu, przy udziale mikroorganizmów. Do odpadów komunalnych ulegających biodegradacji zalicza się:

1. papier i tekturę (w tym także odpady opakowaniowe),
2. odzież z włókien naturalnych,
3. tekstylia z włókien naturalnych (w tym także odpady opakowaniowe),
4. oleje i tłuszcze jadalne,
5. drewno niezawierające substancji niebezpiecznych (w tym także odpady opakowaniowe),
6. odpady zielone,
7. odpady kuchenne ulegające biodegradacji,
8. odpady z targowisk.

W wyniku analizy ww. sprawozdań stwierdzono, że w 2018r. z terenu powiatu gostynińskiego odebrano łącznie 688,84 Mg odpadów biodegradowalnych. Należy nadmienić, że faktyczna ilość bioodpadów może być niedoszacowana, gdyż odpady te na terenach wiejskich bądź w zabudowach jednorodzinnych mogą być zagospodarowywane w przydomowych kompostownikach, co oznacza, że rzeczywiste wytwarzanie tych odpadów jest większe niż wykazywane jest to w gminnych sprawozdaniach.

Z terenu powiatu gostynińskiego odpady ulegające biodegradacji (o kodach 15 01 01, 20 02 01) są przekazywane do następujących instalacji:

- Przedsiębiorstwa Gospodarowania Odpadami w Płocku Sp. z o.o., ul. Przemysłowa 17, 09-400 Płock, Zakład w Kobiernikach, Kobierniki 42, 09-413 Sikórz (kompostownia),
- Ziemia Polska Sp. z o.o. Bielice, 96-500 Sochaczew (kompostownia),
- LOVEKO Zakład Odzysku i Recyklingu, ul. Pałacowa 18, 09-470 Nowe Miszewo (sortownia),
- Tonsmeier Centrum Sp. z o.o., Zakład Zagospodarowania Odpadów w Krzyżanówku, 99-314 Krzyżanów, ul. Łąkoszyńska 127, 99-300 Kutno (siedziba spółki).

Ustawa z dnia 13 września 1996 r. o utrzymaniu czystości i porządku w gminach nakłada na gminę m. in. obowiązki osiągnięcia do dnia 16 lipca 2020r. ograniczenia masy odpadów komunalnych ulegających biodegradacji przekazywanych do składowania - do nie więcej niż 35% wagowo całkowitej masy odpadów komunalnych ulegających biodegradacji przekazywanych do składowania - w stosunku do masy tych odpadów wytworzonych w 1995r.

*Program ochrony środowiska Powiatu Gostynińskiego na lata 2021-2024  
z uwzględnieniem lat 2025-2028*

Tabela 38. Osiągnięte w 2018r. poziomy ograniczenia masy odpadów komunalnych ulegających biodegradacji przekazywanych do składowania w stosunku do masy tych odpadów wytworzonych w 1995r. [%].

Wskaźnik	Gmina Miasto Gostynin*	Gmina Gostynin***	Gmina Szczawin Kościelny***	Gmina Sanniki**	Gmina Pacyna***
Osiągnięty poziom ograniczenia masy odpadów komunalnych ulegających biodegradacji przekazanych do składowania [%]	0	7,19	4,41	7,97	7,70

[źródło:

\*Sprawozdanie Burmistrza Miasta Gostynina z realizacji zadań z zakresu gospodarowania odpadami komunalnymi za 2018rok –II korekta.

\*\*Sprawozdanie Burmistrza Miasta i Gminy Sanniki z realizacji zadań z zakresu gospodarowania odpadami komunalnymi za 2017rok – korekta.

\*\*\*Sprawozdania wójta, burmistrza lub prezydenta miasta / związku międzygminnego z realizacji zadań z zakresu gospodarowania odpadami komunalnymi za 2018r.” (po uwzględnieniu korekt) dla gmin: Gostynin, Pacyna, Szczawin Kościelny - II korekta, sporządzone przez Związek Gmin Regionu Płockiego.]

Z powyższego zestawienia wynika, że gminy powiatu gostynińskiego osiągnęły wymagany przepisami prawa poziom ograniczenia masy odpadów komunalnych ulegających biodegradacji przekazywanych do składowania i wszystkie gminy przekazały mniej niż dozwolone 35%.

➤ **Odpady komunalne odbierane selektywnie**

**4 frakcje odpadów (papier, szkło, metal, tworzywo sztuczne)**

Masa selektywnie odebranych 4 frakcji odpadów komunalnych: papier, szkło, metal i tworzywo sztuczne (odpady o kodach: 15 01 01, 15 01 02, 15 01 04, 15 01 05, 15 01 06, 15 01 07, 19 12 01, 19 12 02, 20 01 01) w gminach powiatu gostynińskiego została przedstawiona w poniżej tabeli 38 i wynosiła 1600,714 Mg.

Tabela 39. Informacja o osiągniętym poziomie recyklingu i przygotowania do ponownego użycia papieru, metali, tworzyw sztucznych i szkła w 2018r. w gminach powiatu gostynińskiego.

Wskaźnik	Powiat Gostyniński	Gmina Miasto Gostynin*	Gmina Gostynin***	Gmina Szczawin Kościelny***	Gmina Sanniki**	Gmina Pacyna***
Łączna masa odebranych odpadów komunalnych: papieru, metali, tworzyw sztucznych i szkła przygotowanych do ponownego użycia i poddanych recyklingowi [Mg]	1600,714	976,651	245,580	90,638	189,244	98,601
Łączna masa odebranych i zebranych odpadów komunalnych od właścicieli nieruchomości [Mg]	11624,102	7055,155	1959,640	699,950	1469,377	439,980
Udział morfologiczny papieru, metali, tworzyw sztucznych, szkła i wielomateriałowych w	33,016	36,4	31,80	31,80	33,28	31,80



*Program ochrony środowiska Powiatu Gostynińskiego na lata 2021-2024  
z uwzględnieniem lat 2025-2028*

składzie morfologicznym odpadów komunalnych [%]						
Osiągnięty poziom recyklingu i przygotowania do ponownego użycia papieru, metali, tworzyw sztucznych i szkła [%]	30,145	44,095	21,84	20,56	32,97	31,26

[źródło:

\*Sprawozdanie Burmistrza Miasta Gostynina z realizacji zadań z zakresu gospodarowania odpadami komunalnymi za 2018rok –II korekta.

\*\*Sprawozdanie Burmistrza Miasta i Gminy Sanniki z realizacji zadań z zakresu gospodarowania odpadami komunalnymi za 2017rok – korekta.

\*\*\*Sprawozdania wójta, burmistrza lub prezydenta miasta / związku międzygminnego z realizacji zadań z zakresu gospodarowania odpadami komunalnymi za 2018r.” (po uwzględnieniu korekt) dla gmin: Gostynin, Pacyna, Szczawin Kościelny - II korekta, sporządzone przez Związek Gmin Regionu Płockiego.]

Ustawa z dnia 13 września 1996 r. o utrzymaniu czystości i porządku w gminach nakłada na gminę między innymi obowiązki osiągnięcia do dnia 31 grudnia 2020r. poziomu recyklingu i przygotowania do ponownego użycia następujących frakcji odpadów komunalnych: papieru, metali, tworzyw sztucznych i szkła (tak zwanych 4 frakcji) w wysokości co najmniej 50% wagowo.

Ponadto, zgodnie ze zmianą ww. ustawy z dnia 13 września 1996 r. o utrzymaniu czystości i porządku w gminach - gminy są obowiązane osiągnąć poziom recyklingu i przygotowania do ponownego użycia odpadów komunalnych, z wyłączeniem innych niż niebezpieczne odpadów budowlanych i rozbiórkowych stanowiących odpady komunalne, w wysokości co najmniej:

50% wagowo - za każdy rok w latach 2020-2024,

55% wagowo - za każdy rok w latach 2025-2029,

60% wagowo - za każdy rok w latach 2030-2034,

65% wagowo - za 2035 r. i za każdy kolejny rok.

Wszystkie gminy powiatu gostynińskiego osiągnęły wymagany prawem poziom recyklingu, przygotowania do ponownego użycia papieru, metali, tworzyw sztucznych i szkła.

➤ **Odpady budowlane i rozbiórkowe stanowiące odpady komunalne**

Do odpadów budowlanych i rozbiórkowych innych niż niebezpieczne stanowiących odpady komunalne należą odpady o kodach:

17 01 01 - odpady betonu oraz gruz betonowy z rozbiórek i remontów,

17 01 07 - zmieszane odpady z betonu, gruzu ceglanego, odpadowych materiałów ceramicznych i elementów wyposażenia inne niż wymienione w 17 01 06,

17 04 05 – żelazo i stal,

17 01 03 – odpady z innych materiałów ceramicznych i elementów wyposażenia,

17 02 02 – Szkło,

17 04 07 – mieszaniny metali,

17 01 02 - gruz ceglany,

17 09 04 - zmieszane odpady z budowy, remontów i demontażu inne niż wymienione w 17 09 01, 17 09 02 i 17 09 03,

17 02 03 – tworzywa sztuczne,

17 02 01 – drewno.

Tabela 40. Informacje o masie odpadów budowlanych i rozbiórkowych będących odpadami komunalnymi przygotowanych do ponownego użycia, poddanych recyklingowi i innym procesom odzysku z odpadów odebranych i zebranych z terenu gmin powiatu gostynińskiego w 2018r.

Wskaźnik	Powiat Gostyniński	Gmina Miasto Gostynin*	Gmina Gostynin***	Gmina Szczawin Kościelny***	Gmina Sanniki**	Gmina Pacyna***
Łączna masa odebranych odpadów budowlanych i rozbiórkowych będących odpadami komunalnymi przygotowanych do ponownego użycia, poddanych recyklingowi i innym procesom odzysku z odpadów odebranych i zebranych w 2018r. z terenu gmin powiatu gostynińskiego [Mg]	777,42	316,85	5,230	2,410	450,00	2,930
Łączna masa odpadów przygotowanych do ponownego użycia, poddanych recyklingowi i innym procesom odzysku [Mg]	747,475	296,335	0	0	450,00	1,140
Osiągnięty poziom recyklingu, przygotowania do ponownego użycia i odzysku innymi metodami innych niż niebezpieczne odpadów budowlanych i rozbiórkowych [%]	46,488	93,53 %	0%	0%	100%	38,91%

[źródło:

\*Sprawozdanie Burmistrza Miasta Gostynina z realizacji zadań z zakresu gospodarowania odpadami komunalnymi za 2018rok –II korekta.

\*\*Sprawozdanie Burmistrza Miasta i Gminy Sanniki z realizacji zadań z zakresu gospodarowania odpadami komunalnymi za 2017rok – korekta.

\*\*\*Sprawozdania wójta, burmistrza lub prezydenta miasta / związku międzygminnego z realizacji zadań z zakresu gospodarowania odpadami komunalnymi za 2018r.” (po uwzględnieniu korekt) dla gmin: Gostynin, Pacyna, Szczawin Kościelny - II korekta, sporządzone przez Związek Gmin Regionu Płockiego.]

Ustawa z dnia 13 września 1996 r. o utrzymaniu czystości i porządku w gminach nakłada na gminę między innymi obowiązki osiągnięcia poziomu recyklingu, przygotowania do ponownego użycia i odzysku innymi metodami innych niż niebezpieczne odpadów budowlanych i rozbiórkowych, stanowiących odpady komunalne w wysokości co najmniej 70% wagowo.

Dwie gminy powiatu gostynińskiego osiągnęły wymagany prawem poziom recyklingu i przygotowania do ponownego użycia i odzysku innymi metodami innych niż niebezpieczne odpadów budowlanych i rozbiórkowych.

#### ➤ **Odpady zebrane w Punktach Selektynego Zbierania Odpadów Komunalnych (PSZOK)**

Zgodnie z ustawą o utrzymaniu czystości i porządku w gminach, do obowiązków gminy należy utworzenie samodzielnie lub wspólnie z inną gminą lub gminami, punktów selektywnego zbierania odpadów komunalnych (PSZOK). Zasady przyjmowania odpadów określają regulaminy utrzymania czystości i porządku, uchwalane przez rady gmin i miast, oraz regulaminy działania PSZOK.

Do PSZOK-ów przyjmowane są co najmniej takie odpady komunalne jak: przeterminowane leki i chemikalia, zużyte baterie i akumulatory, zużyty sprzęt elektryczny

i elektroniczny, meble i inne odpady wielkogabarytowe, zużyte opony, odpady zielone oraz odpady budowlane i rozbiórkowe stanowiące odpady komunalne.

Na terenie powiatu gostynińskiego funkcjonują dwa punkty selektywnego zbierania odpadów komunalnych – jeden w mieście Gostyninie prowadzony przez firmę zewnętrzną i jeden w Mieście i Gminie Sanniki – prowadzony przez gminę. Zgodnie ze sprawozdaniami przekazywanymi przez wójtów i burmistrzów oraz związek gmin za 2018r. pozostałe gminy powiatu gostynińskiego są obsługiwane przez międzygminny PSZOK prowadzony przez RSC Recykling zlokalizowany w Gąbinie.

Tabela 41. Informacje o masie odebranych odpadów komunalnych w PSZOK-ach w 2018r.

Wskaźnik	Powiat Gostyniński	Gmina Miasto Gostynin*	Gmina Gostynin***	Gmina Szczawin Kościelny***	Gmina Sanniki**	Gmina Pacyna***
Łączna masa odebranych odpadów komunalnych w PSZOK w 2018r. [Mg]	557,131	90,553	1,715	11,832	450,00	3,031
Łączna masa zagospodarowanych odpadów komunalnych zebranych w PSZOK [Mg]	550,754	89,871	1,045	8,607	450,00	1,231

[źródło:

\*Sprawozdanie Burmistrza Miasta Gostynina z realizacji zadań z zakresu gospodarowania odpadami komunalnymi za 2018rok –II korekta.

\*\*Sprawozdanie Burmistrza Miasta i Gminy Sanniki z realizacji zadań z zakresu gospodarowania odpadami komunalnymi za 2017rok – korekta.

\*\*\*Sprawozdania wójta, burmistrza lub prezydenta miasta / związku międzygminnego z realizacji zadań z zakresu gospodarowania odpadami komunalnymi za 2018r.” (po uwzględnieniu korekt) dla gmin: Gostynin, Pacyna, Szczawin Kościelny - II korekta, sporządzone przez Związek Gmin Regionu Płockiego.]

### ➤ Odpady zawierające azbest

W zakresie usuwania wyrobów zawierających azbest na terenie kraju realizowany jest wieloletni „Program oczyszczania kraju z azbestu na lata 2009-2032”, zgodnie z którym proces usuwania tych wyrobów, powinien być zakończony do końca 2032 roku. Do najbardziej rozpowszechnionych wyrobów azbestowych należą płyty i rury azbestowocementowe.

„Program oczyszczania kraju z azbestu na lata 2009-2032” w sposób szczegółowy odnosi się do problemu usunięcia i unieszkodliwienia wyrobów zawierających azbest. Dla potrzeb monitorowania realizacji zadań wynikających z „Programu ...” prowadzona jest Baza Azbestowa ([www.bazaazbestowa.gov.pl](http://www.bazaazbestowa.gov.pl)). Wprowadzanie i aktualizowanie danych w Bazie Azbestowej jest obowiązkiem każdego wójta, burmistrza i prezydenta miasta, a także marszałka województwa. Dane te pochodzą od właścicieli i użytkowników nieruchomości, na których są wykorzystywane wyroby zawierające azbest.

Zgodnie z danymi zawartymi w Bazie Azbestowej na terenie powiatu gostynińskiego zinwentaryzowano 20363 Mg wyrobów zawierających azbest, z czego do unieszkodliwienia pozostało jeszcze 18161 Mg. Na terenie powiatu najwięcej wyrobów zawierających azbest stanowią: płyty faliste, płyty płaskie, rury i złącza azbestowo – cementowe. Odpady zawierające azbest powinny być unieszkodliwiane na składowiskach odpadów niebezpiecznych lub składowiskach z wydzieloną kwaterą na odpady zawierające azbest lub na podziemnych składowiskach odpadów niebezpiecznych. Na terenie powiatu gostynińskiego nie ma takich składowisk. Na terenie województwa mazowieckiego znajdują się 4 składowiska, gdzie można unieszkodliwiać wyroby zawierające azbest: w powiecie sierpeckim (Rachocin), w powiecie wołomińskim (Marki), w powiecie ostrowskim (Zawisty Podleśne) i w powiecie radomskim (Rzeczków). Spośród gmin powiatu gostynińskiego tylko Gmina Miasto Gostynin ma „Program usuwania wyrobów zawierających azbest z obiektów zlokalizowanych w mieście Gostyninie w latach 2008-2032”, który jest w trakcie realizacji.

Program ochrony środowiska Powiatu Gostynińskiego na lata 2021-2024  
z uwzględnieniem lat 2025-2028

Tabela 42. Masa wyrobów azbestowych zinwentaryzowanych, unieszkodliwionych i pozostałych do unieszkodliwienia na terenie powiatu gostynińskiego, stan na dzień 30.06.2021r.

Masa wyrobów zawierających azbest [Mg]	Powiat Gostyniński	Gmina Miasto Gostynin	Gmina Gostynin	Gmina Szczawin Kościelny	Miasto Gmina Sanniki	Gmina Pacyna
1	2	3	4	5	6	7
<b>zinwentaryzowane</b>						
- razem	20363	816	6038	4680	4769	4061
- osoby fizyczne	19584	744	5982	4484	4678	3695
- osoby prawne	779	72	55	196	90	364
<b>unieszkodliwione</b>						
- razem	2203	217	491	834	303	357
- osoby fizyczne	2095	209	463	827	303	292
- osoby prawne	108	8	28	7	0	654
<b>pozostałe do unieszkodliwienia</b>						
- razem	18161	600	5547	3846	4465	3704
- osoby fizyczne	17489	535	5520	3657	4375	3403
- osoby prawne	671	64	27	189	90	301

[źródło: Baza azbestowa/ www.bazaazbestowa.gov.pl]

## 2.9.2. Odpady z sektora gospodarczego

Stan aktualny w gospodarce odpadami pochodzącymi z sektora gospodarczego został przedstawiony w oparciu o informacje uzyskane z Wojewódzkiego Systemu Odpadowego (WSO) prowadzonego przez Marszałka Województwa Mazowieckiego. Najnowsze, dostępne i zweryfikowane przez ww. organ dane dotyczą roku 2018.

Tabela 43. Wykaz odpadów innych niż niebezpieczne wytworzone z sektora gospodarczego na terenie powiatu gostynińskiego i poszczególnych gmin w 2018r.

Kod odpadu	Nazwa odpadu	Powiat Gostyniński	Miasto Gostynin	Gmina Gostynin	Gmina Pacyna	Gmina Sanniki	Gmina Szczawin Kościelny
1	2	3	4	5	6	7	8
020182	Zwierzęta padłe i ubite z konieczności	9,9500	4,3000	-	-	5,6500	-
020202	Odpadowa tkanka zwierzęca	12,0000	12,0000	-	-	-	-
020203	Surowce i produkty nienadające się do spożycia i przetwórstwa	13,8600	13,8600	-	-	-	-
02 03 80	Wytłoki, osady i inne odpady z przetwórstwa produktów roślinnych (z wyłączeniem 02 03 81)	317,9880	-	-	-	317,9880	-
020601	Surowce i produkty Nieprzydatne do spożycia i przetwórstwa	144,4000	144,0000	-	0,4000	-	-
030308	Surowce i produkty nieprzydatne do spożycia i przetwórstwa	618,8200	618,8200	-	-	-	-
070213	Odpady tworzyw sztucznych	25,6400	19,0400	6,6000	-	-	-
070299	Inne niewymienione odpady	0,0030	0,0030	-	-	-	-
080318	Odpadowy toner drukarski inny niż wymieniony w 08 03 17	0,0220	0,0220	-	-	-	-
100101	Zużle, popioły paleniskowe i pyły z kotłów (z wyłączeniem pyłów z kotłów wymienionych w 10 01 04)	2450,4300	2 446,5300	-	1,7000	2,2000	-
10 12 08	Wybrakowane wyroby ceramiczne, cegły, kafle i ceramika budowlana	1,1000	-	-	-	1,1000	-

*Program ochrony środowiska Powiatu Gostynińskiego na lata 2021-2024  
z uwzględnieniem lat 2025-2028*

	(po przeróbce termicznej)						
120101	Odpady z toczenia i piłowania żelaza oraz jego stopów	32,7200	32,7200	-	-	-	-
120103	Odpady z toczenia i piłowania metali nieżelaznych	4,4100	4,4100	-	-	-	-
120117	Odpady poszlifierskie inne niż wymienione w 12 01 16	1,8700	1,8700	-	-	-	-
150101	Opakowania z papieru i tektury	498,995	470,7470	6,4800	0,20000	15,0630	0,0250
150102	Opakowania z tworzyw sztucznych	40,4910	33,0230	-	0,30000	7,1680	-
150103	Opakowania z drewna	2,9680	2,2480	-	-	0,7200	-
150104	Opakowania z metali	31,5330	27,7530	-	-	3,7800	-
150106	Zmieszane odpady opakowaniowe	0,4350	0,4350	-	-	-	-
150203	Sorbenty, materiały filtracyjne, tkaniny do wycierania (np. szmaty, ścierki) i ubrania ochronne inne niż wymienione w 15 02 02	10,5370	0,1100	-	-	10,4200	0,0070
160103	Zużyte opony	27,1960	27,1560	-	-	0,040	-
160115	Płynы zapobiegające zamarzaniu inne niż wymienione w 16 01 14	0,5150	0,5150	-	-	-	-
160116	Zbiorniki na gaz skroplony	0,4090	0,4090	-	-	-	-
160117	Metale żelazne	267,9100	267,9100	-	-	-	-
160118	Metale nieżelazne	36,3310	36,3310	-	-	-	-
160119	Tworzywa sztuczne	22,1480	22,1480	-	-	-	-
160120	Szkło	14,6110	14,6110	-	-	-	-
160122	Inne niewymienione elementy	1,4160	1,4160	-	-	-	-
160199	Inne niewymienione odpady	0,4350	0,4350	-	-	-	-
160214	Zużyte urządzenia inne niż wymienione w 16 02 09 do 16 02 13	1,2670	1,2570	-	-	0,0100	-
160216	Elementy usunięte ze zużytych urządzeń inne niż wymienione w 16 02 15	0,2834	0,2834	-	-	-	-
160380	Produkty spożywcze przeterminowane lub nieprzydatne do spożycia	83,6100	83,6100	-	-	-	-
168102	Odpady inne niż wymienione w 16 81 01	9,7200		-	-	9,7200	-
170101	Odpady betonu oraz gruz betonowy z rozbiórek i remontów	1283,6200	196,8000	-	-	1086,8200	-
170103	Odpady innych materiałów ceramicznych i elementów wyposażenia	2,100	2,1000	-	-	-	-
170107	Zmieszane odpady z betonu, gruzu ceglanego, odpadowych materiałów ceramicznych i elementów wyposażenia inne niż wymienione w 17 01 06	37,4400	37,4400	-	-	-	-
170201	Drewno	2,8000	2,8000	-	-	-	-
170202	Szkło	3,8000	3,8000	-	-	-	-
170203	Tworzywa sztuczne	3,4000	3,4000	-	-	-	-
170302	Mieszanki bitumiczne inne niż wymienione w 17 03 01	8,8000		-	-	8,8000	-
170401	Miedź, brąz, mosiądz	18,4870	18,4870	-	-	-	-
170402	Aluminium	42,6310	42,6310	-	-	-	-
170404	Cynk	0,5770	0,5770	-	-	-	-
170405	Żelazo i stal	4 173,9440	4 173,9440	-	-	-	-
170504	Gleba i ziemia, w tym kamienie, inne niż wymienione w 17 05 03	4,8000	4,8000	-	-	-	-

*Program ochrony środowiska Powiatu Gostynińskiego na lata 2021-2024  
z uwzględnieniem lat 2025-2028*

170802	Materiały budowlane zawierające gips inne niż wymienione w 17 08 01	3,2000	3,2000	-	-	-	-
170904	Zmieszane odpady z budowy, remontów i demontażu inne niż wymienione w 17 09 01, 17 09 02 i 17 09 03	10,3400	0,4000	-	-	9,9400	-
180109	Leki inne niż wymienione w 18 01 08	0,1690	0,1190	-	0,0090	0,0310	0,01000
190801	Skratki	18,6600	14,7600	-	2,0300	1,8700	-
190802	Zawartość piaskowników	32,6900	30,6200	-	-	2,0700	-
190805	Ustabilizowane komunalne osady ściekowe	1079,2910	1 029,2910	-	-	50,0000	-
190809	Tłuszcze i mieszaniny olejów z separacji olej/woda zawierające wyłącznie oleje jadalne i tłuszcze	3,0000	3,0000	-	-	-	-
19 08 99	Inne niewymienione odpady	325,9000	-	-	325,9000	-	-
191201	Papier i tektura	42,7100	42,7100	-	-	-	-
200101	Papier i tektura	0,0740	0,0740	-	-	-	-
200134	Baterie i akumulatory inne niż wymienione w 20 01 33	0,0010	0,0010	-	-	-	-
200136	Zużyte urządzenia elektryczne i elektroniczne inne niż wymienione w 20 01 21, 20 01 23 i 20 01 35	0,1400	0,1400	-	-	-	-
200301	Niesegregowane (zmieszane) odpady komunalne	112,1500	112,1500	-	-	-	-
<b>Ogółem [Mg]</b>		<b>11894,7474</b>	<b>10011,2164</b>	<b>13,0800</b>	<b>330,5390</b>	<b>1533,3900</b>	<b>0,0420</b>

[źródło: Wojewódzki System Odpadowy, Marszałek Województwa Mazowieckiego, dane za 2018r.]

Tabela 44. Wykaz odpadów niebezpiecznych wytworzonych z sektora gospodarczego na terenie powiatu i poszczególnych gmin w 2018r.

Kod odpadu	Nazwa odpadu	Powiat Gostyniński	Miasto Gostynin	Gmina Gostynin	Gmina Pacyna	Gmina Sanniki	Gmina Szczawin Kościelny
090101*	Wodne roztwory wywoływaczy i aktywatorów	0,1200	0,1200	-	-	-	-
090104*	Roztwory utrwalaczy	0,1200	0,1200	-	-	-	-
120109*	Odpadowe emulsje i roztwory z obróbki metali niezawierające chlorowców	133,1100	133,1100	-	-	-	-
120114*	Szlamy z obróbki metali zawierające substancje niebezpieczne	114,4400	114,4400	-	-	-	-
130205*	Mineralne oleje silnikowe, przekładniowe i smarowe niezawierające związków chlorowcoorganicznych	0,8000	-	0,4000	-	-	0,4000
130206*	Syntetyczne oleje silnikowe, przekładniowe i smarowe	0,0300	-	-	-	0,0300	-
130208*	Inne oleje silnikowe, przekładniowe i smarowe	6,6530	5,8280	0,8200	-	0,0050	-
130502*	Szlamy z odwadniania olejów w separatorach	3,3800	3,2600	-	-	0,1200	-
130508*	Mieszanina odpadów z piaskowników i z odwadniania olejów w separatorach	21,0000	21,0000	-	-	-	-
140605*	Szlamy i odpady stałe zawierające inne rozpuszczalniki	0,0250	-	-	-	0,0250	-
150110*	Opakowania zawierające pozostałości substancji niebezpiecznych lub nimi zanieczyszczone	0,2640	0,1700	0,0200	-	0,0740	-

*Program ochrony środowiska Powiatu Gostynińskiego na lata 2021-2024  
z uwzględnieniem lat 2025-2028*

150202*	Sorbenty, materiały filtracyjne (w tym filtry olejowe nieujęte w innych grupach), tkaniny do wycierania (np. szmaty, ścierki) i ubrania ochronne zanieczyszczone substancjami niebezpiecznymi (np. PCB)	5,4700	5,4100	0,0420	-	0,0180	-
160107*	Filtry olejowe	2,4500	1,6300	0,8000	-	-	0,0200
160113*	Płyny hamulcowe	0,0640	0,0640	-	-	-	-
160114*	Płyny zapobiegające zamarzaniu zawierające niebezpieczne substancje	0,1980	0,1980	-	-	-	-
160121*	Niebezpieczne elementy inne niż wymienione w 16 01 07 do 16 01 11, 16 01 13 i 16 01 14	0,0140	0,0140	-	-	-	-
160211*	Zużyte urządzenia zawierające freony, HCFC, HFC	0,2240	0,2240	-	-	-	-
160213*	Zużyte urządzenia zawierające niebezpieczne elementy <sup>5)</sup> inne niż wymienione w 16 02 09 do 16 02 12	0,8053	0,7803	-	-	0,0220	0,0030
160215*	Niebezpieczne elementy lub części składowe usunięte ze zużytych urządzeń	0,0450	0,0450	-	-	-	-
160507*	Zużyte nieorganiczne chemikalia zawierające substancje niebezpieczne (np. przeterminowane odczynniki chemiczne)	0,0700	0,0700	-	-	-	-
160601*	Baterie i akumulatory ołowiowe	6,4930	6,4030	-	-	-	0,0900
160802*	Zużyte katalizatory zawierające niebezpieczne metale przejściowe lub ich niebezpieczne związki	0,0300	0,0300	-	-	-	-
170204*	Odpady drewna, szkła i tworzyw sztucznych zawierające lub zanieczyszczone substancjami niebezpiecznymi (np. drewniane podkłady kolejowe)	3,8800	3,8800	-	-	-	-
170605*	Materiały budowlane zawierające azbest	220,6790	111,5790	109,1000	-	-	-
180102*	Części ciała i organy oraz pojemniki na krew i konserwanty służące do jej przechowywania (z wyłączeniem 18 01 03)	1,2030	1,2030	-	-	-	-
180103*	Inne odpady, które zawierają żywe drobnoustroje chorobotwórcze lub ich toksyny oraz inne formy zdolne do przeniesienia materiału genetycznego, o których wiadomo lub co do których istnieją wiarygodne podstawy do sądenia, że wywołują choroby u ludzi i zwierząt (np. zainfekowane pieluchomajtki, podpaski, podkłady), z wyłączeniem 18 01 80 i 18 01 82	42,9175	42,1845	-	0,3790	0,1520	0,2020
180106*	Chemikalia, w tym odczynniki chemiczne, zawierające substancje niebezpieczne	0,0020	0,0020	-	-	-	-
180202*	Inne odpady, które zawierają żywe drobnoustroje chorobotwórcze lub ich toksyny oraz inne formy zdolne do przeniesienia materiału genetycznego, o których wiadomo lub co do których istnieją wiarygodne podstawy do sądenia, że wywołują choroby u ludzi i zwierząt	0,0900	0,0710	-	0,0180	-	0,0010
<b>Ogółem [Mg]</b>		<b>564,5768</b>	<b>451,8358</b>	<b>111,1820</b>	<b>0,3970</b>	<b>0,4460</b>	<b>0,7160</b>

[Źródło: Wojewódzki System Odpadowy, Marszałek Województwa Mazowieckiego, dane za 2018r.]

Program ochrony środowiska Powiatu Gostynińskiego na lata 2021-2024  
z uwzględnieniem lat 2025-2028

Tabela 45. Wykaz odpadów innych niż niebezpieczne na terenie powiatu gostynińskiego w 2018r., poddanych odzyskowi w instalacjach.

Kod odpadu	Nazwa odpadu	Powiat Gostyniński	Miasto Gostynin	Gmina Gostynin	Gmina Pacyna	Gmina Sanniki	Gmina Szczawin Kościelny
070213	Odpady tworzyw sztucznych	6,6000	-	6,6000	-	-	-
160106	Zużyte lub nienadające się do użytkowania pojazdy niezawierające cieczy i innych niebezpiecznych elementów	21,9700	21,9700	-	-	-	-
170101	Odpady betonu oraz gruz betonowy z rozbiórek i remontów	32,5000	-	-	-	-	32,5000
<b>Ogółem [Mg]</b>		<b>61,0700</b>	<b>21,9700</b>	<b>6,6000</b>	-	-	<b>32,5000</b>

[źródło: Wojewódzki System Odpadowy, Marszałek Województwa Mazowieckiego, dane za 2018r.]

Tabela 46. Wykaz odpadów innych niż niebezpieczne na terenie powiatu gostynińskiego w 2018r., poddanych odzyskowi poza instalacjami.

Kod odpadu	Nazwa odpadu	Powiat Gostyniński	Miasto Gostynin	Gmina Gostynin	Gmina Pacyna	Gmina Sanniki	Gmina Szczawin Kościelny
150101	Opakowania z papieru i tektury	2,1100	-	2,1100	-	-	-
150102	Opakowania z tworzyw sztucznych	0,4000	0,4000	-	-	-	-
<b>Ogółem [Mg]</b>		<b>2,5100</b>	<b>0,4000</b>	<b>2,1100</b>	<b>0</b>	<b>0</b>	<b>0</b>

[źródło: Wojewódzki System Odpadowy, Marszałek Województwa Mazowieckiego, dane za 2018r.]

Zgodnie z danymi zawartymi w bazie WSO w 2018r. na terenie powiatu gostynińskiego wytworzono ogółem 11894,7474 Mg, w tym 564,5768 Mg odpadów niebezpiecznych. Największy udział (ok. 35%) stanowiły odpady inne niż niebezpieczne o kodzie 170405 – żelazo i stal – 4173,9440 Mg oraz odpady niebezpieczne (ponad 39%) o kodzie 170605\*- Materiały budowlane zawierające azbest – 220,6790 Mg.

Ponadto, odzyskowi w instalacjach poddano ogółem 61,0700 Mg, a poza instalacjami ogółem 2,5100 Mg odpadów innych niż niebezpieczne wytworzonych na terenie powiatu gostynińskiego.

W 2018r. nie poddano unieszkodliwieniu w instalacjach ani poza instalacjami żadnych odpadów wytworzonych na terenie powiatu.

## ANALIZA SWOT

<b>OBSZAR INTERWENCJI: GOSPODAROWANIE ODPADAMI</b>	
<b>MOCNE STRONY (czynniki wewnętrzne)</b>	<b>SŁABE STRONY (czynniki zewnętrzne)</b>
<ul style="list-style-type: none"> <li>– wzrost udziału odpadów, selektywnie zebranych w ogólnym strumieniu odpadów,</li> <li>– osiągnięcie przez wszystkie gminy wymaganych poziomów recyklingu i przygotowania do ponownego użycia frakcji odpadów komunalnych: papieru, metali; tworzyw sztucznych i szkła (4 frakcji),</li> </ul>	<ul style="list-style-type: none"> <li>– niska świadomość ekologiczna mieszkańców,</li> <li>– brak punktów PSZOK w każdej gminie,</li> <li>– brak umiejętności prawidłowego segregowania odpadów przez część mieszkańców,</li> <li>– duża liczba „dzikich wysypisk śmieci”,</li> <li>– brak instalacji do przetwarzania odpadów komunalnych (RIPOK), co</li> </ul>



<ul style="list-style-type: none"> <li>- wysoki procent mieszkańców prowadzących selektywną zbiórkę odpadów,</li> </ul>	<p>prowadzi do braku konkurencyjności (monopolizacja cen) i powoduje konieczność transportowania odpadów komunalnych na znaczne odległości (wysokie koszty);</p> <ul style="list-style-type: none"> <li>- mała ilość unieszkodliwionego azbestu,</li> <li>- nieosiągnięcie przez wszystkie gminy wymaganych poziomów recyklingu i przygotowania do ponownego użycia odpadów rozbiórkowych i budowlanych,</li> </ul>
<p><b>SZANSE</b> (czynniki zewnętrzne)</p>	<p><b>ZAGROŻENIA</b> (czynniki zewnętrzne)</p>
<ul style="list-style-type: none"> <li>- uchwalony WPGO 2024,</li> <li>- możliwość pozyskania środków w ramach RPO WM 2014-2020;</li> </ul>	<ul style="list-style-type: none"> <li>- nielegalne składowanie odpadów;</li> <li>- brak wsparcia dla jednostek gminnych w zakresie edukacji nt. właściwego postępowania z odpadami,</li> <li>- niska świadomość ekologiczna u niektórych mieszkańców,</li> <li>- systemowy brak rozwiązań dot. powtórnego wykorzystywania odpadów</li> </ul>

#### Najważniejsze problemy w gospodarowaniu odpadami:

- niewłaściwa segregacja odpadów (np. umieszczanie odpadów niebezpiecznych w pojemnikach do tego nieprzeznaczonych),
- brak punktów PSZOK w każdej gminie,
- nieosiągnięcie przez wszystkie gminy wymaganych poziomów odzysku i recyklingu poszczególnych frakcji odpadów,
- niska świadomość ekologiczna mieszkańców i nadal trwające nieprawidłowe praktyki dotyczące gospodarowania odpadami przez mieszkańców (np. spalanie odpadów komunalnych, pozbywanie się odpadów w sposób niezgodny z przepisami prawa),
- duża ilość wyrobów zawierających azbest,
- nielegalne pozbywanie się odpadów i utrzymująca się duża liczba dzikich wysypisk śmieci.

#### Perspektywy zmian w latach obowiązywania Programu

W okresie obowiązywania programu przewiduje się:

- budowę PSZOKów w każdej gminie,
- wzrost udziału odpadów selektywnie zebranych w ogólnym strumieniu odpadów oraz osiągnięcie przez wszystkie gminy wymaganych poziomów recyklingu i przygotowania do ponownego użycia,
- uporządkowanie gospodarki odpadami, szczególnie na terenach wiejskich,
- zwiększenie świadomości mieszkańców powiatu w zakresie prawidłowego gospodarowania odpadami.

## 2.10. Zasoby przyrodnicze, w tym lasy

### 2.10.1. Formy ochrony przyrody

Na terenie powiatu gostynińskiego obszary prawnie chronione ogółem na koniec 2019r., wg danych GUS, zajmują łącznie powierzchnię 26512,81 ha, co stanowi prawie 43,1% powierzchni powiatu. Największą powierzchnię zajmują one na terenach trzech gmin: Gostynin 15677,77 ha (57,9%), Szczawin Kościelny 5905,84 ha (46,5%) i Pacyna 3712,00 ha (40,9%). Na terenie powiatu występują następujące formy ochrony przyrody: rezerваты przyrody, park krajobrazowy, obszary chronionego krajobrazu, pomniki przyrody, użytki ekologiczne, zespoły przyrodniczo-krajobrazowe oraz obszary Natura 2000.

Rysunek 14. Mapa obszarów chronionych.



[źródło: warszawa.rdos.gov.pl].

- **Rezerваты przyrody**

Na terenie powiatu gostynińskiego jest 9 rezerwatów przyrody: Drzewce, Dolina Skrwy, Komory, Lubaty, Lucień, Osetnica, Dybanka, Jezioro Drzewno, Jezioro Szczawińskie. Wszystkie te rezerваты przyrody mają charakter rezerwatów częściowych. Rezerваты przyrody na terenie powiatu gostynińskiego zajmują powierzchnię 475,31 ha co stanowi 0,8% ogólnej powierzchni powiatu (źródło: GUS).

Tabela 47. Rezerваты przyrody na terenie powiatu gostynińskiego.

Lp.	Nazwa rezerwatu	Typ rezerwatu	Pow. rezerwatu (ha)	Gmina	Przedmiot ochrony	Rok utworzenia
1.	Drzewce	leśny	60,3	m. Gostynin	grądowe zbiorowiska leśne pradoliny Skrwy Lewej	1988
2.	Dolina Skrwy	krajobrazowy	62,8	Gostynin	unikalny krajobraz przełomu Skrwy Lewej, różnorodnych zbiorowisk leśnych z przewagą grądów	1988
3.	Komory	leśny	17,75	Gostynin	zbiorowiska w stanie naturalnym boru mieszanego, grądu z pomnikowymi dębami i olsami oraz nadbrzeżne szuwary	1988
4.	Lubaty	wodny	33,5	Gostynin	naturalny krajobraz Jeziora Lubaty z otaczającymi je bagnami i lasami	1988

*Program ochrony środowiska Powiatu Gostynińskiego na lata 2021-2024  
z uwzględnieniem lat 2025-2028*

5.	Lucień	leśny	55,44	Gostynin	zbiorowiska boru mieszanego oraz fragment olsu ze znacznym udziałem jesionu	1988
6.	Osetnica	krajobrazowy	54,66	Gostynin	unikalny krajobraz przełomu rzeki Osetnicy	1988
7.	Dybanka	przyrody nieożywionej	29,08	m. Gostynin	Celem ochrony jest zachowanie północnej części ozu gostynińskiego	1988
8.	Jezioro Drzezno	wodny	30,36	Gostynin	Celem ochrony jest zachowanie ekosystemu jeziora z naturalnym strefowym układem zbiorowisk	2008
9.	Jezioro Szczawińskie	wodny	137,88	Szczawin Kościelny	Celem ochrony rezerwatu jest zachowanie ekosystemu jeziora z naturalnym układem zbiorowiska	2009

[źródło: Centralnym Rejestrze Form Ochrony Przyrody <http://crfop.gdos.gov.pl>].

### • Park krajobrazowy

Na terenie powiatu gostynińskiego leży część Gostynińsko-Włocławskiego Parku Krajobrazowego (GWPK). GWPK został utworzony 5 kwietnia 1979r. uchwałą wojewódzkich rad narodowych w Płocku i Włocławku, a poszerzono jego obszar w 1998r. Obejmuje on zasadniczą część Pojezierza Gostynińskiego. Całkowita powierzchnia parku wynosi 38950 ha, w tym na terenie województwa mazowieckiego 16 750 ha, otulina parku zajmuje powierzchni 10295 ha. O atrakcyjności tego terenu decydują wyjątkowe walory krajobrazowe. Urozmaicona rzeźba terenu jest pozostałością ostatniego zlodowacenia. Można tu spotkać różnorodne formy polodowcowe jak: jeziora, ozy, kemy, moreny czołowe czy pola sandrowe.

Do GWPK została włączona północna część powiatu (gmina Gostynin). GWPK na terenie powiatu zajmuje powierzchnię 4 738 ha (w tym 106,69 ha stanowią rezerwaty i pozostałe formy ochrony przyrody), co stanowi prawie 7,7% ogólnej powierzchni obszaru powiatu.

### • Obszary chronionego krajobrazu

Na terenie powiatu gostynińskiego występują 2 obszary chronionego krajobrazu i są to:

- **Dolina Skrwy Lewej** – o łącznej powierzchni 3 422 ha, w tym: lasy 1 259 ha, użytki ekologiczne 69,02 ha, wody 45 ha. Rezerwaty i pozostałe formy ochrony przyrody zajmują 123,1 ha. Obszar ten leży na południe od Gostynińskiego - Włocławskiego Parku Krajobrazowego wzdłuż Skrwy Lewej,
- **Dolina Przysowy** - o łącznej powierzchni 5 554 ha, w tym: lasy 689 ha, użytki ekologiczne 8,39 ha, wody 42 ha. Rezerwaty i pozostałe formy ochrony przyrody zajmują 137,88 ha. Obszar położony jest na terenie powiatu gostynińskiego w gminach: Szczawin Kościelny, Pacyna i Sanniki. Obszar ten przylega od strony wschodniej do Gostynińsko-Gąbińskiego Obszaru Chronionego Krajobrazu, obejmuje dolinę rzeki Przysowy.

Obszary chronionego krajobrazu zajmują łącznie powierzchnię **8976,0** ha, tj. 14,6 % ogólnej powierzchni powiatu.

### • Pomniki przyrody

Na terenie powiatu gostynińskiego, zgodnie z Centralnym Rejestrze Form Ochrony Przyrody (<http://crfop.gdos.gov.pl>), występuje 48 pomników przyrody. Największą ich ilość ustanowiono na terenie gminy Gostynin - 31 sztuk (aleja lipowa, aleja modrzewiowa, lipa drobnolistna, dąb szypułkowy, buk zwyczajny, sosna pospolita, świerk pospolity, grusza polna), 6 pomników przyrody na terenie gminy Sanniki (aleja klonów srebrzystych, jesion wyniosły, buk pospolity, wiąz szypułkowy, platan klonolistny), 8 pomników przyrody na

terenie miasta Gostynina (dąb szypułkowy, bluszcz pospolity, sosna pospolita), 2 pomniki przyrody na terenie gminy Szczawin Kościelny (głaz narzutowy, dąb szypułkowy), 1 pomnik przyrody na terenie gminy Pacyna (buk pospolity).

- **Użytki ekologiczne**

Na terenie powiatu gostynińskiego, zgodnie z Centralnym Rejestrem Form Ochrony Przyrody (<http://crfop.gdos.gov.pl>), użytki ekologiczne zajmują łącznie powierzchnię 77,23 ha, co stanowi 0,13% ogólnej powierzchni powiatu. Użytki ekologiczne występują na terenach trzech gmin. Najwięcej jest ich na terenie Gminy Gostynin – 40 (zajmują powierzchnię 56,82 ha), miasta Gostynin – 7 (na powierzchni 12,02 ha) i gminy Szczawin Kościelny – 7 (na powierzchni 8,39 ha).

Tabela 48. Użytki ekologiczne na terenie powiatu gostynińskiego.

Lp.	Nazwa	Rodzaj użytku (nazwa)	Powierzchnia [ha]	Data utworzenia	Cel ochrony
<b>Miasto Gostynin</b>					
<b>1</b>	<b>2</b>	<b>3</b>	<b>4</b>	<b>5</b>	<b>6</b>
1	użytek 294	siedlisko przyrodnicze i stanowisko rzadkich lub chronionych gatunków	2,26	2000-12-28	pastwisko VI
2	użytek 295	bagno	1,35	2000-12-28	bagno
3	użytek 296	siedlisko przyrodnicze i stanowisko rzadkich lub chronionych gatunków	0,68	2000-12-28	pastwisko VI
4	użytek 297	siedlisko przyrodnicze i stanowisko+12,02+56,82ko rzadkich lub chronionych gatunków	0,12	2000-12-28	łąka VI R
5	użytek 298	bagno	6,39	2000-12-28	bagno
6	użytek 299	siedlisko przyrodnicze i stanowisko rzadkich lub chronionych gatunków	0,96	2000-12-28	pastwisko VI
7	użytek 300	siedlisko przyrodnicze i stanowisko rzadkich lub chronionych gatunków	0,26	2000-12-28	pastwisko VI
<b>Gmina Gostynin</b>					
1	użytek 301	bagno	3,81	2000-12-28	zakrzewione bagno
2	użytek 302	bagno	2,23	2000-12-28	bagno z rowem
3	użytek 303	siedlisko przyrodnicze i stanowisko rzadkich lub chronionych gatunków	1,54	2000-12-28	łąka V
4	użytek 304	siedlisko przyrodnicze i stanowisko rzadkich lub chronionych gatunków	0,30	2000-12-28	łąka V
5	użytek 305	siedlisko przyrodnicze i stanowisko rzadkich lub chronionych gatunków	0,09	2000-12-28	łąka V (luka)
6	użytek 306	siedlisko przyrodnicze i stanowisko rzadkich lub chronionych gatunków	1,56	2000-12-28	łąka VI
7	użytek 307	bagno	18,97	2000-12-28	bagno
8	użytek 308	bagno	0,50	2000-12-28	łąka V, pastwisko
9	użytek 309	bagno	2,15	2000-12-28	łąka VI
10	użytek 310	bagno	4,44	2000-12-28	bagno
11	użytek 311	bagno	4,52	2000-12-28	bagno
12	użytek 312	bagno	2,00	2000-12-28	bagno
13	użytek 313	bagno	0,56	2000-12-28	las (halizna)

*Program ochrony środowiska Powiatu Gostynińskiego na lata 2021-2024  
z uwzględnieniem lat 2025-2028*

1	2	3	4	5	6
14	użytek 314	bagno	0,06	2000-12-28	pastwisko V
15	użytek 315	płatki nieużytkowanej roślinności	0,25	2000-12-28	nieużytek
16	użytek 316	płatki nieużytkowanej roślinności	0,29	2000-12-28	nieużytek
17	użytek 317	siedlisko przyrodnicze i stanowisko rzadkich lub chronionych gatunków	0,07	2000-12-28	łąka VI
18	użytek 318	siedlisko przyrodnicze i stanowisko rzadkich lub chronionych gatunków	0,25	2000-12-28	łąka VI
19	użytek 319	siedlisko przyrodnicze i stanowisko rzadkich lub chronionych gatunków	0,25	2000-12-28	łąka VI
20	Użytek 320	bagno	1,08	2000-12-28	bagno
21	użytek 321	siedlisko przyrodnicze i stanowisko rzadkich lub chronionych gatunków	0,25	2000-12-28	las (luka)
22	użytek 322	siedlisko przyrodnicze i stanowisko rzadkich lub chronionych gatunków	0,28	2000-12-28	las (luka)
23	użytek 323	płatki nieużytkowanej roślinności	0,61	2000-12-28	nieużytek i łąka
24	użytek 324	siedlisko przyrodnicze i stanowisko rzadkich lub chronionych gatunków	0,25	2000-12-28	łąka V
25	użytek 325	płatki nieużytkowanej roślinności	0,49	2000-12-28	nieużytek
26	użytek 326	płatki nieużytkowanej roślinności	0,39	2000-12-28	nieużytek
27	użytek 327	płatki nieużytkowanej roślinności	0,37	2000-12-28	nieużytek
28	użytek 328	płatki nieużytkowanej roślinności	0,41	2000-12-28	nieużytek
29	użytek 329	płatki nieużytkowanej roślinności	0,14	2000-12-28	nieużytek
30	użytek 330	płatki nieużytkowanej roślinności	1,69	2000-12-28	nieużytek
31	użytek 331	siedlisko przyrodnicze i stanowisko rzadkich lub chronionych gatunków	0,40	2000-12-28	pastwisko V, pastwisko VI, pastwisko VIz, rola VIz
32	użytek 332	siedlisko przyrodnicze i stanowisko rzadkich lub chronionych gatunków	0,03	2000-12-28	pastwisko VI
33	użytek 333	siedlisko przyrodnicze i stanowisko rzadkich lub chronionych gatunków	0,37	2000-12-28	rola V
34	użytek 334	siedlisko przyrodnicze i stanowisko rzadkich lub chronionych gatunków	0,59	2000-12-28	pastwisko V
35	użytek 335	siedlisko przyrodnicze i stanowisko rzadkich lub chronionych gatunków	0,20	2000-12-28	pastwisko V (pol. łow.)
36	użytek 336	siedlisko przyrodnicze i stanowisko rzadkich lub chronionych gatunków	0,36	2000-12-28	pastwisko V (pol. łow.)
37	użytek 337	siedlisko przyrodnicze i stanowisko rzadkich lub chronionych gatunków	1,59	2000-12-28	las V (pol. łow.)
38	użytek 338	siedlisko przyrodnicze i stanowisko rzadkich lub chronionych gatunków	1,20	2000-12-28	łąka V
39	użytek 339	siedlisko przyrodnicze i stanowisko rzadkich lub chronionych gatunków	0,96	2000-12-28	rola V
40	użytek 340	siedlisko przyrodnicze i stanowisko rzadkich lub chronionych gatunków	1,32	2000-12-28	las (halizna)
<b>Gmina Szczawin Kościelny</b>					
1	użytek 341	siedlisko przyrodnicze i stanowisko rzadkich lub chronionych gatunków	0,77	2000-12-28	las (halizna)
2	użytek 342	bagno	1,28	2000-12-28	bagno
3	użytek 343	bagno	1,07	2000-12-28	bagno
4	użytek 344	bagno	0,82	2000-12-28	bagno

*Program ochrony środowiska Powiatu Gostynińskiego na lata 2021-2024  
z uwzględnieniem lat 2025-2028*

1	2	3	4	5	6
5	użytek 345	siedlisko przyrodnicze i stanowisko rzadkich lub chronionych gatunków	0,30	2000-12-28	zakrzaczenia i las
6	użytek 346	bagno	3,38	2000-12-28	bagno
7	użytek 347	siedlisko przyrodnicze i stanowisko rzadkich lub chronionych gatunków	0,77	2000-12-28	łąka V

[źródło: Centralnym Rejestrem Form Ochrony Przyrody <http://crfop.gdos.gov.pl>].

### • Zespoły przyrodniczo-krajobrazowe

Zespoły przyrodniczo-krajobrazowe na terenie powiatu gostynińskiego zajmują powierzchnię 720,8 ha, co stanowi 1,2% ogólnej powierzchni powiatu. Ta forma ochrony przyrody występuje tylko na terenie gminy Gostynin.

Tabela 49. Wykaz zespołów przyrodniczo- krajobrazowych występujących na terenie powiatu gostynińskiego.

L.p.	Nazwa	Data ustanowienia (data aktu prawnego ustanawiającego)	Pow. [ha]	Akt prawny obowiązujący	Gmina	Miejscowość
1.	Jeziro Białe	1998.06.12 (1998.04.27.)	223,6	Rozporządzenie Nr 220 Wojewody Mazowieckiego z dnia 10 lipca 2001r. w sprawie wprowadzenia zespołów przyrodniczo -krajobrazowych na terenie województwa mazowieckiego (DUWM.2001.162.2402);  Rozporządzenie Nr 96 Wojewody Mazowieckiego z dnia 29 listopada 2002r. zmieniające rozporządzenie w sprawie wprowadzenia zespołów przyrodniczo - krajobrazowych na terenie województwa mazowieckiego (DUWM.2002.308.8111)	Gostynin	Gorzewo
2.	Jeziro Gościąż	1998.06.12 (1998.04.27.)	31		Gostynin	Krzywie
3.	Jeziro Lucieńskie	1998.06.12 (1998.04.27.)	281,3		Gostynin	Lucień
4.	Jeziro Przytomne	1998.06.12 (1998.04.27.)	75,1		Gostynin	Huta Nowa
5.	Jeziro Sumino	1998.06.12 (1998.04.27.)	71,6		Gostynin	Gorzewo
6.	Jeziro Zuzinowskie	1998.06.12 (1998.04.27.)	38,2		Gostynin	Zuzinów

[źródło: Centralnym Rejestrem Form Ochrony Przyrody <http://crfop.gdos.gov.pl>].

### • Obszary Natura 2000

Na mocy Rozporządzenia Ministra Środowiska z dnia 29 marca 2012r. zmieniającym rozporządzenie w sprawie obszarów specjalnej ochrony ptaków wyznaczony został **obszar specjalnej ochrony ptaków PLB100003 Doliny Przysowy i Słudwi** obejmujący obszar 3892,5 ha, w tym 1878,12 ha położonych w województwie mazowieckim na terenie gmin powiatu gostynińskiego: Pacyna (827,02 ha) i Szczawin Kościelny (1051, ha) oraz 2014,38 ha położonych w województwie łódzkim na terenie gmin: Żychlin - gmina wiejska (573,48 ha), Zduny (1129,24 ha) i Kiernoza (311,66 ha).

W krajobrazie obszaru zdecydowanie dominują łąki kośne. Dolinę wypełniają utwory organiczne, w części jeszcze zachowane jako torfowiska niskie, ale w większości już zmurzałe ze względu na przesuszenie wywołane zmeliorowaniem tych terenów i wyprostowaniem oraz pogłębieniem koryt rzecznych. Przed melioracją występowały tu łąki wilgotne. W zagłębieniach terenu zachowały się liczne, miejscami rozległe zabagnienia, które z kolei często sprawiają duże trudności w ich użytkowaniu. Tam gdzie prowadzone jest cały czas wykaszanie, łąki – a tym samym siedliska odpowiednie dla migrujących ptaków – jeszcze się zachowały, natomiast w miejscach nieużytkowanych, zabagnionych przekształciły się w ziołorośla, turzycowiska i trzcinowiska z zakrzaczeniami wierzbowymi – siedliska odpowiednie dla podróżniczka czy gęgawy w okresie lęgów, nieodpowiednie dla ptaków migrujących. Łąki są zalewane w okresie wiosennym, natomiast latem, zwłaszcza, jeżeli opady są niewielkie, ulegają



przesuszeniu. Miejscami w obrębie obszaru występują tereny leśne lub zadrzewienia. Najczęściej mają one postać niewielkich zagajników lub pojedynczych kęp drzew wokół oczek wodnych, wzdłuż cieków i rowów. Większy udział zwartych kompleksów leśnych jest w północnej części obszaru. Skraje obszaru, położone na zboczach, znajdują się na utworach mineralnych i są zajęte przez role, tereny zabudowane lub lasy. W części północnej obszar obejmuje również rezerwat przyrody Jezioro Szczawińskie. Jest to dość duży zbiornik wodny otoczony przez torfowiska niskie i przejściowe, na których występują chronione gatunki roślin: rosiczka okrągłolistna, bobrek trójlistkowy, bagno zwyczajne, storczyk szerokolistny, storczyk krwisty. Taflę jeziora na znacznej powierzchni pokrywa osoka aleosowata. Torfowiska porastają zbiorowiska olsów oraz zakrzaczeń wierzbowych, a także turzycowiska i trzcinowiska. Jezioro jest ważnym obszarem lęgowym dla rybitwy czarnej, zielonki, podróżniczka. W sąsiedztwie jeziora znajduje się szereg torfianek.

Rysunek 15. Mapa obszaru Natura 2000 „Doliny Przysowy i Słudwi”.

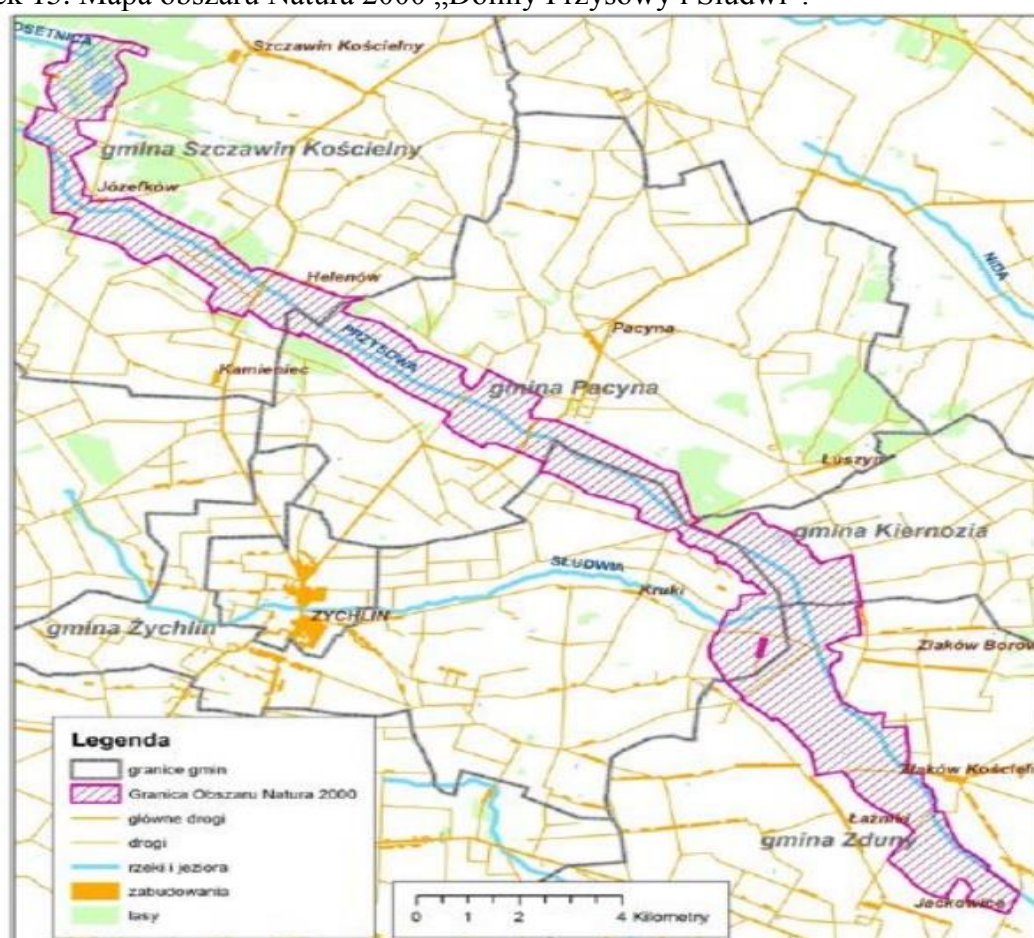

[źródło: Zarządzenie Regionalnego Dyrektora Ochrony Środowiska w Łodzi i Regionalnego Dyrektora Ochrony Środowiska w Warszawie z dnia 26 sierpnia 2013 r. w sprawie ustanowienia planu zadań ochronnych dla obszaru Natura 2000 Doliny Przysowy i Słudwi PLB100003].

Regionalni Dyrektorzy Ochrony Środowiska w Łodzi i w Warszawie zarządzeniem z dnia 26 sierpnia 2013r. ustanowili plan zadań ochronnych dla obszaru Natura 2000 Doliny Przysowy i Słudwi PLB100003 (Dz.U.Woj. Maz. z 2013r. poz. 9410) na okres 10 lat. W rozporządzeniu wskazano działania ochronne w obszarze Natura 2000 ze wskazaniem podmiotów odpowiedzialnych za ich wykonanie. Zgodnie z ww. dokumentem podmiotami odpowiedzialnymi za ich wykonanie są: Regionalny Dyrektor Ochrony Środowiska w Warszawie, Regionalny Dyrektor Ochrony Środowiska w Łodzi, właściciel, dzierżawcy i zarządcy gruntów, PGW Wody Polskie (po byłych Wojewódzkich Zarządach Melioracji i

Urządzeń Wodnych), organy odpowiedzialne za wydawanie decyzji o zalesieniu lub zabudowie gruntów.

Następną formą ochrony w ramach sieci Natura 2000 jest specjalny **obszar ochronny siedlisk (Dyrektywa Siedliskowa) PLH140051 Dolina Skrwy Lewej** o łącznej powierzchni 129 ha zatwierdzony Decyzją Komisji Europejskiej. Natura 2000 Dolina Skrwy Lewej znajduje na terenie województwa mazowieckiego w powiecie plockim oraz 30,88 ha na terenie gminy Gostynin powiatu gostynińskiego (w m. Kazimierzów, Klusek i Lucień). Ostoja jest położona w Kotlinie Płockiej. Na ostoję składa się dno doliny śródleśnej rzeki (Skrwa Lewa), otaczające ją stoki z niewielkim fragmentem pozadolinowym oraz - we fragmencie ujściowym - częściowo sztuczny zbiornik wodny. Prawie 81% terenu znajduje się w granicach Włocławsko-Gostynińskiego Parku Krajobrazowego (i jednocześnie jest w zarządzie lasów państwowych). Pozostałe 19% ostoi leży w otulinie parku krajobrazowego. Niewielki fragment południowy znajduje się na gruntach prywatnych.

Tabela 50. Wykaz obszarów Natura 2000 występujących na terenie powiatu gostynińskiego.

L.p.	Nazwa obszaru Natura 2000	Kod i rodzaj (nazwa)	Data utworzenia	Pow. [ha]	Akt prawny	Lokalizacja na terenie powiatu gostynińskiego
1.	Dolina Skrwy Lewej	PLH140051 Dyrektywa siedliskowa	2011-03-01	129,02	DECYZJA KOMISJI z dnia 10 stycznia 2011 r. w sprawie przyjęcia na mocy dyrektywy Rady 92/43/EWG	Gmina Gostynin, Nowy Duninów (powiat płocki)
2	Doliny Przysowy i Studwi	PLB100003 Dyrektywa ptasia	2012-04-13	3980,06	rozporządzenie Ministra Środowiska z dnia 29.03.2012r. zmieniające rozporządzenie w sprawie obszarów specjalnej ochrony ptaków	Gmina Pacyna, Gmina Szczawin Kościelny

[źródło: Centralnym Rejestrem Form Ochrony Przyrody <http://crfop.gdos.gov.pl>].

Rysunek 16. Mapa obszaru Natura 2000 „Dolina Skrwy Lewej”.



[źródło: Zarządzenie Regionalnego Dyrektora Ochrony Środowiska w Warszawie z dnia 27 grudnia 2018 r. w sprawie ustanowienia planu zadań ochronnych dla obszaru Natura 2000 Dolina Skrwy Lewej PLH140051].



Dla obszaru Natura 2000 Dolina Skrwy Lewej PLH100051 Regionalny Dyrektor Ochrony Środowiska w Warszawie zarządzeniem z dnia 27 grudnia 2018r. (Dz.U. woj. Maz. z 2019r. poz. 78) ustanowił plan zadań ochronnych na okres 10 lat. W rozporządzeniu zawarto działania ochronne w obszarze Natura 2000 ze wskazaniem podmiotów odpowiedzialnych za ich wykonanie. Zgodnie z ww. dokumentem podmiotami odpowiedzialnymi za ich wykonanie są: Regionalny Dyrektor Ochrony Środowiska w Warszawie, Nadleśnictwo Gostynin i Nadleśnictwo Łąck.

### 2.10.2. Zabytki, w tym parki dworskie

Oprócz wymienionych form ochrony przyrody, na terenie powiatu gostynińskiego, na uwagę zasługują występujące zabytkowe parki dworskie. Są to głównie obiekty pochodzące z XIX wieku.

Tabela 51. Wykaz zabytków nieruchomości wpisanych do rejestru zabytków.

L.p.	Miejscowość	Obiekty z adresem	Nr rejestru	Data wpisu
1	2	3	4	5
<b>GMINA MIASTO GOSTYNIN</b>				
1	Gostynin	dom ul. Rynek 16	541/1149 W	22.05.1975
2	Gostynin	dom ul. Floriańska 14	91/440/62 W	23.03.1962
3	Gostynin	kaplica i baszta zamkowa wraz z terenem wzgórze zamkowego oraz fragmentami fundamentów murów obronnych	87/419/62 W	23.03.1962
4	Gostynin	ratusz	101/452/62 W	23.03.1962
5	Gostynin	zespół staromiejski	531	8.09.1980
6	Gostynin - Rataje	kaplica cmentarna wraz z architektonicznym wyposażeniem wnętrza	474	14.11.1978
7	Gostynin - Rataje	park	566	2.09.1987
8	Gostynin	budynek Liceum Ogólnokształcące im. Tadeusza Kościuszki ul. 3 Maja 15	A-1525	17.09.2019
9	Gostynin	grodzisko	426/751 W	2.11.1965
10	Gostynin	jatki miejskie ul. Floriańska 23	A-1462	18.12.2018
<b>GMINA GOSTYNIN</b>				
1	Białotarsk	kościół	535/1144 W	22.05.1975
2	Lucień	pałac i park	65/273/60 W	25.11.1960
3	Osiny	dwór wraz z parkiem	488	9.04.1979
4	Osiny	park	14	24.08.1976
5	Sierakówek	park	21	24.08.1976
6	Sokołów	kościół i budynek plebanii wraz z terenem cmentarza kościelnego	97/446/62 W	23.03.1962
7	Sokołów	pałac	68/309/61 W	20.12.1961
8	Sokołów	park	11	24.08.1976
9	Solec	dwór	451/1154	22.05.1975
10	Solec	kościół wraz z terenem w obrębie muru cmentarnego	458	16.09.1978

*Program ochrony środowiska Powiatu Gostynińskiego na lata 2021-2024  
z uwzględnieniem lat 2025-2028*

1	2	3	4	5
11	Solec	park	10	24.08.1976
<b>GMINA PACYNA</b>				
1	Czarnów	dwór wraz z pozostałością parku	538/1145 W	22.05.1975
2	Kąty	dwór	569	17.08.1987
3	Luszyn	kościół z architektonicznym i plastycznym wyposażeniem wnętrza i najbliższym otoczeniem w promieniu 50 m	28/75 W	23.08.1957
4	Luszyn	założenie pałacowo - parkowe: pałac, stróżówka, ogrodzenie pałacowe, park	93/442/62 W	23.03.1962
5	Model	cmentarzysko ciałopalne	579/792 W	16.12.1968
6	Model	dwór wraz z otaczającym drzewostanem	94/443/62 W	23.03.1962
7	Pacyna	kościół	450	17.03.1978
8	Skrzeszewy	założenie pałacowo - parkowe: pałac, brama, park	96/445/62 W	23.03.1962
<b>GMINA SANNIKI</b>				
1	Osmolin	kościół wraz z dzwonnica i najbliższym otoczeniem w obrębie murów cmentarnych	76/344/62 W	2.02.1962
2	Sanniki	kościół wraz z najbliższym otoczeniem w promieniu 50 m	155/716/62 W	5.05.1962
3	Sanniki	założenie dworskie: pałac, park	95/444/62 W	23.03.1962
<b>GMINA SZCZAWIN KOŚCIELNY</b>				
1	Dobrów	park wraz z bramą wjazdową	464	26.09.1978
2	Kamieniec	zespół dworski: dwór, oficyna, park	567	2.09.1987
3	Słup	dwór wraz z parkiem	520	21.01.1980
4	Staw	zespół dworski: dwór, dom oficjalisty, park	600	29.12.1988
5	Suserz	kościół wraz z dzwonnica i bramą kościelną oraz terenem cmentarza kościelnego	98/447/62 W	23.03.1962
6	Suserz	park	13	24.08.1976
7	Szczawin Kościelny	zespół poklasztorny poreformacki: kościół i klasztor wraz z wystrojem wnętrza i najbliższym otoczeniem w promieniu 50 m	58/233/59 W	18.11.1959
8	Trębki	dwór	99/448/62 W	23.03.1962
9	Trębki	kościół parafialny wraz z otoczeniem w obrębie murów cmentarnych	80/347/62 W	2.02.1962
10	Trębki	park	12	24.08.1976
11	Waliszew	dwór wraz z parkiem	100/449/62 W	22.03.1962

[źródło: Mazowiecki Wojewódzki Konserwator Zabytków; <https://www.mwzkz.pl/images/Plock/Rejestr2021.pdf>, stan na dzień 01.02.2021r.].

### 2.10.3. Tereny zieleni

Dużą rolę w lokalnym krajobrazie odgrywają tereny zieleni jak: parki, zieleńce czy tereny zieleni osiedlowej w miastach. Na terenie powiatu gostynińskiego, wg danych GUS za 2019r., zajmują one powierzchnię 59,26 ha, z czego w :

- o mieście Gostynin – 29,09 ha,
- o gminie miejsko-wiejska Sanniki – 11,89 ha,
- o gminie Gostynin – 18,28 ha.

W skład terenów zielonych powiatu gostynińskiego wchodzi:

- 2 parki spacerowo-wypoczynkowe o powierzchni 28,26 ha:
  - gmina Gostynin –18,27 ha,
  - gmina miejsko-wiejska Sanniki – 9,99 ha,
- 6 zieleńców o powierzchni 5,60 ha:
  - 4 - miasto Gostynin, powierzchnia 4,40 ha,
  - 2 - gmina miejsko-wiejska Sanniki, powierzchnia 1,20 ha,
- tereny zieleni osiedlowej o powierzchni 25,40 ha:
  - miasto Gostynin – 24,69 ha,
  - gmina Gostynin – 0,01 ha,
  - gmina miejsko-wiejska Sanniki – 0,70 ha.

Parki, zieleńce i tereny zieleni osiedlowej stanowią 0,1% powierzchni powiatu.

#### 2.10.4. Lasy

Powierzchnia lasów na terenie powiatu gostynińskiego, wg danych GUS za 2019r. , zajmuje prawie 14224,36 ha, co odpowiada ok. 22,7% lesistości. Najbardziej zalesioną gminą w powiecie jest Gmina Miasta Gostynina - ponad 50% ogólnej powierzchni miasta, najmniej zaś gmina miejsko – wiejska Sanniki - 5,8%.

Tabela 52. Stan lasów na terenie powiatu gostynińskiego za rok 2019.

Wskaźnik	Powiat Gostyniński	Miasto Gostynin	Gmina Gostynin	Gmina Szczawin Kościelny	Miasto i Gmina Sanniki *	Gmina Pacyna
powierzchnia lasów ogółem [ha]	13949,43	1677,33	8550,25	2731,07	547,79	663,78
lasy publiczne ogółem [ha]	10174,43	1624,01	5918,78	1840,07	287,79	535,78
lasy publiczne Skarbu Państwa	10087,09	1509,41	5918,78	1840,07	287,59	535,78
lasy publiczne Skarbu Państwa w zarządzenie Lasów Państwowych [ha]	10018,93	1498,73	5858,24	1838,59	287,59	535,78
lasy prywatne ogółem [ha]	3775,00	32,00	2464,00	891,00	260,00	128,00
lasy gminne [ha]	87,34	82,60	4,54	b.d.	0,20	b.d.
lasy ochronne [ha]	24,00	b.d.	b.d.	b.d.	b.d.	b.d.
powierzchnia gruntów leśnych ogółem [ha]	14224,36	1677,33	8550,25	2769,19	552,79	674,80
zalesienia gruntów nieleśnych prywatnych ogółem [ha]	12,64	-	3,1	6,9	-	2,6
lesistość [%]	22,7	50,1	31,0	21,5	5,8	7,4

[źródło: bdl.stat.gov.pl]

Wszystkie lasy państwowe leżące na terenie powiatu gostynińskiego są własnością Skarbu Państwa. Nadzór nad Lasami Państwowymi sprawuje minister właściwy do spraw środowiska. Lasy znajdujące się na terenie miasta Gostynina, gminy Gostynin oraz większość lasów znajdująca się na terenie gm. Szczawin Kościelny należą do Nadleśnictwa Gostynin. Natomiast lasy znajdujące się na terenie gminy Pacyna i gm. Sanniki należą do Nadleśnictwa Łąck. Nadzór nad lasami niestanowiącymi własności Skarbu Państwa (należącymi do osób fizycznych) sprawuje starosta.

W strukturze własnościowej gruntów leśnych powiatu gostynińskiego dominują lasy publiczne - 73% ogólnej powierzchni lasów, w tym ponad 98% to lasy Skarbu Państwa.

Lasy zazwyczaj występują na terenach o najsłabszych glebach. Ze względu na typy siedliskowe dominuje bór świeży. Głównym gatunkiem lasotwórczym jest sosna zwyczajna z dębem szypułkowym i bezszypułkowym. Lasy ziemi gostynińskiej są niewątpliwie atrakcją tego terenu, tworzą one zwarte kompleksy głównie w jej północnej części.

W wyniku realizacji Polskiej Polityki Ochrony Zasobów Leśnych został utworzony **leśny kompleks promocyjny (LKP) – „Lasy Gostynińsko-Włocławskie”** obejmujący tereny o szczególnych walorach przyrodniczych. Celem utworzenia LKP jest szeroko pojęta edukacja przyrodniczo-leśna. Działalność LKP to także promowanie proekologicznej i zrównoważonej gospodarki leśnej, kształtowanie świadomości ekologicznej społeczeństwa oraz właściwego stosunku do lasu, jak również rozwój wielostronnej i racjonalnej współpracy z organizacjami ochrony przyrody i stowarzyszeniami ekologicznymi. Osiągnięcie tych celów stało się możliwe dzięki stworzeniu w LKP rozwiniętej infrastruktury dydaktyczno-turystycznej (ośrodki edukacji ekologicznej, izby przyrodniczo-leśne, sale edukacyjne, ścieżki dydaktyczne, baza noclegowa).

Leśne kompleksy promocyjne można uznać za szczególne obszary o znaczeniu naukowym i badawczym. Są one alternatywą dla nadmiernie przeciążonych ruchem turystycznym parków narodowych.

### **Zalesienia**

Prowadząc zalesienia na gruntach nieużytkowanych w rolnictwie sukcesywnie powiększane są powierzchnie lasów. Zalesienia polegają na zakładaniu upraw leśnych na gruntach pozostających dotychczas poza uprawą leśną tj. na gruntach innych niż leśnych. Do zalesień gruntów nieleśnych zaliczamy zalesienia na gruntach rolnych nieprzydatnych produkcji rolnej, nieużytkach oraz innych gruntach nadających się do zalesienia i określonych w miejscowych planach zagospodarowania przestrzennego lub decyzji o warunkach zabudowy i zagospodarowania terenu.

Podstawą prac zalesieniowych w Polsce jest „Krajowy Program Zwiększania Lesistości” (KPZL). Głównym celem tego programu jest wzrost lesistości kraju do 30% w 2020 roku i 33% w roku 2050, zapewnienie optymalnego przestrzenno-czasowego rozmieszczenia zalesień oraz ustalenie priorytetów ekologicznych i gospodarczych instrumentów, a także instrumentów realizacyjnych.

Zgodnie z ostatnimi dostępnymi danymi GUS, w roku 2018 na terenie powiatu gostynińskiego zalesionych zostało przez właścicieli prywatnych 6,1 ha gruntów. W poprzednich latach zalesienia gruntów prywatnych wynosiły odpowiednio: w 2017r. – 12,64 ha, w 2016r. - 6,7 ha, w 2015r. – 12,1 ha, w 2014r. – 18,4, a w 2013r. – 4,6 ha. Obecnie zalesienia na terenie powiatu są realizowane w ramach Programu Rozwoju Obszarów Wiejskich na lata 2014 – 2020, gdzie zgodnie z ustawą o lasach – starosta dokonuje oceny udatności upraw leśnych w czwartym lub piątym roku od zalesienia gruntu rolnego, wykonanego zgodnie z planem zalesień sporządzonym przez nadleśnictwo oraz przekwalifikuje z urzędu grunt rolny na grunt leśny. Należy stwierdzić, że tempo zalesień w ostatnich latach spada i jest niewystarczające w stosunku do założeń określonych w nieobowiązującym wprawdzie od 2021r., Programie zwiększenia lesistości dla województwa mazowieckiego, który zakładał osiągnięcie 25% do 2025 r.

### **Stan zdrowotny i zagrożenia lasów**

Stan zdrowotny lasów jest funkcją czynników biotycznych, abiotycznych i antropogenicznych. Wpływają one na złożony układ ekosystemu leśnego. Za miernik kondycji lasów uznaje się poziom redukcji powierzchni asymilacyjnej drzew (defoliacji koron) w stosunku do drzew zdrowych w danych warunkach siedliskowych i klimatycznych.

Stan zdrowotny i sanitarny lasów ogólnie został określony jako zadowalający i dobry. Poważniejsze zagrożenia ze strony owadów i grzybów pasożytniczych nie występowały poza lokalnymi przypadkami.

Poważnym zagrożeniem dla środowiska leśnego są pożary.

U podstaw tych zagrożeń leżą:

- postawy i aspiracje życiowe znacznej części społeczeństwa wyrażające się wzrastającą konsumpcją dóbr, w tym zasobów środowiska przyrodniczego,
- gwałtowny wzrost motoryzacji i związana z tym rozbudowa układów komunikacyjnych powodująca zajmowanie nowych obszarów oraz fragmentację i izolację ekosystemów,
- zmiany struktury własności ziemi, szczególnie w wyniku prywatyzacji państwowych gruntów rolnych, co prowadzi do przebudowy przyrodniczych elementów krajobrazowych,
- stosunkowo niska wrażliwość przyrodnicza społeczeństwa - w tym przedstawiciele władz rządowych i samorządowych,
- brak dostatecznych środków na ochronę przyrody.

## ANALIZA SWOT

<b>OBSZAR INTERWENCJI: ZASOBY PRZYRODNICZE, W TYM LASY</b>	
<b>MOCNE STRONY (czynniki wewnętrzne)</b>	<b>SŁABE STRONY (czynniki zewnętrzne)</b>
<ul style="list-style-type: none"> <li>– duża ilość terenów leśnych wokół miasta Gostynina oraz w gminach Gostynin i Szczawin Kościelny,</li> <li>– duża ilość terenów chronionych,</li> <li>– wysoka jakość oraz bogactwo walorów przyrodniczych i krajobrazowych, a także dziedzictwa kulturowego,</li> </ul>	<ul style="list-style-type: none"> <li>– małe zainteresowanie rolników zalesianiem i zadrzewianiem gruntów,</li> <li>– pojawiająca się presja zabudowy na obszarach o wysokich walorach przyrodniczych i krajobrazowych często związana z brakiem miejscowych planów zagospodarowania przestrzennego,</li> <li>– zanikanie terenów zieleni miejskiej,</li> </ul>
<b>SZANSE (czynniki zewnętrzne)</b>	<b>ZAGROŻENIA (czynniki zewnętrzne)</b>
<ul style="list-style-type: none"> <li>– wsparcie zrównoważonego rolnictwa (pakiety rolnośrodowiskowo-klimatyczne) oraz zalesień w ramach PROW,</li> <li>– dostępność funduszy na realizację zadań związanych z ochroną gatunków i siedlisk,</li> <li>– wsparcie dla projektów związanych ze zwiększaniem retencji.</li> </ul>	<ul style="list-style-type: none"> <li>– utrzymujące się małe zainteresowanie zalesianiem gruntów,</li> <li>– niska świadomość ekologiczna mieszkańców co objawia się np. zanieczyszczeniem powietrza co z kolei ma wpływ na obniżenie kondycji lasów,</li> <li>– zmiany klimatyczne powodujące nieodwracalne skutki w ekosystemach.</li> </ul>

### Najważniejsze problemy w gospodarce zasobami przyrodniczymi, w tym lasami:

- wzrost zainteresowania rozwojem turystyki i rekreacji na obszarach chronionych, co może stanowić niebezpieczeństwo wzrostu negatywnego oddziaływania na zasoby przyrodnicze, w tym tereny chronione,
- zmiany klimatyczne powodujące ekstremalne warunki atmosferyczne, np. silne wiatry, ulewy, prowadzące do niszczenia roślinności;
- niewystarczające wsparcie i promocja rolnictwa ekologicznego i ekstensywnego, sprzyjającego zachowaniu siedlisk łąkowych,
- zaniechanie ekstensywnego użytkowania zbiorowisk półnaturalnych (tradycyjne wykaszanie i wypas) oraz intensyfikacja rolnictwa lub zmiana użytkowania,
- niewłaściwe zabiegi agrotechniczne powodujące degradację środowiska,
- niedostateczne tempo zalesień,
- zagrożenia pożarami, głównie na obszarach wiejskich, gdzie często dochodzi do wypalania traw,

- zagrożenia na gruntach leśnych, gdzie często gospodarka leśna jest prowadzona w sposób nieprawidłowy,
- szkodniki oraz pasożyty – choroby wywoływane przez owady oraz grzyby stanowią duże zagrożenie dla terenów leśnych zwłaszcza, że w dalszym ciągu ich dużą część stanowią monokultury, które sprzyjają ich rozprzestrzenianiu. Zapobiega się temu zjawisku poprzez przebudowę drzewostanów wprowadzając domieszki innych gatunków drzew.

### **Perspektywy zmian w latach obowiązywania programu:**

W okresie obowiązywania Programu nie przewiduje się istotnych zmian w gospodarowaniu zasobami przyrody. Zadaniem starosty jest nadzór nad sposobem prowadzenia gospodarki leśnej przez właścicieli lasów niestanowiących własności Skarbu Państwa.

### **Różnorodność biologiczna w kontekście zjawisk ekstremalnych i adaptacji do zmian klimatu**

Zgodnie ze SPA 2020 różnorodność biologiczna jest kolejnym sektorem wrażliwym na zmiany klimatu. Zmiany klimatyczne wpływają na zasięg występowania gatunków, cykle rozrodcze, okresy wegetacji i interakcje ze środowiskiem. Ale różne gatunki i siedliska inaczej reagują na zmiany klimatyczne – na niektóre oddziaływanie to wpłynie korzystnie, na inne nie. Większość prognozowanych zmian opiera się o zmiany wartości przeciętnych parametrów klimatycznych: opadów, temperatury, kierunków wiatrów, ale równie często dzieje się to w wyniku sytuacji ekstremalnych jak powódzie, silne wiatry i ulewy. Różnorodność biologiczna pod wpływem tych zmian ulega stopniowym przekształceniom. Spodziewane ocieplenie się klimatu spowoduje migrację gatunków, w tym obcych inwazyjnych, głównie z Europy Południowej, Afryki Północnej, Azji, wraz z równoczesnym wycofywaniem się tych gatunków, które nie są przystosowane do wysokich temperatur i suszy latem, a dobrze znoszą ostre mrozy. Migracje gatunków, będące formą ich adaptacji do zmian klimatu, mogą jednak zostać uniemożliwione przez „nieodporność ekologiczną” przekształconych przez człowieka krajobrazów: brak ciągłości ekologicznej formacji roślinnych, nieodporność korytarzy ekologicznych (tak rzecznych jak i leśnych), niskie nasycenie krajobrazu elementami przyrodniczymi mogącymi stanowić „wyspy środowiskowe” dla poszczególnych gatunków (np. drobnymi torfowiskami, mokradłami, oczkami wodnymi). Obszary leżące w strefie pojezierzy, naturalne i półnaturalne formacje łąkowe i murawy oraz torfowiska także są narażone na skutki ocieplania się klimatu ze względu na obniżanie się poziomu wód gruntowych oraz postępującą eutrofizację (przeżyźnienie). Eutrofizacja spowodowana jest nadmierną ilością związków azotu i fosforu, które wprowadzane są do ziemi i wód m.in. z rolnictwa, a których ziemia nie jest w stanie przyjąć. Jest to wynikiem stosowania w rolnictwie dużej ilości nawozów naturalnych, sztucznych, gwałtownego wzrostu zwierząt hodowlanych, co z kolei jest wynikiem ciągłego wzrostu liczby ludności i spożywania coraz większej ilości mięsa.

Również Niż polski narażony jest na ograniczenie powierzchni terenów wodno-błotnych, w tym stopniowe wysychanie i zanik torfowisk, wilgotnych lasów i borów.

Obserwowane i przewidywane zmiany w reżimie hydrologicznym na całej powierzchni kraju w bezpośredni sposób oddziałują na różnorodność biologiczną. Obserwuje się zmianę struktury opadów w okresie wegetacyjnym, czyli częstsze susze letnie i wiosenne oraz wzrost liczby opadów nawalnych, w tym gradu. Z racji zwiększonej częstotliwości występowania tych zjawisk należy liczyć się ze wzrastającą liczbą sytuacji ekstremalnych, czyli powodzi, suszy, osuwisk ziemi oraz erozji wodnej w korytach cieków. Szczególnie widocznie skutki tych zmian będą miały miejsce na obszarach Wyżyny polskiej, gdzie łatwo może dojść do zubożenia bioróżnorodności oraz bezpośrednich zniszczeń. Skróci się także okres zalegania pokrywy

śnieżnej oraz jej grubość. Problem zmian w reżimie hydrologicznym dotyczy również siedlisk wód słodkich, płynących lub stojących. Grupa ta jest narażona na zmiany wskutek wzrostu opadów nawalnych, okresów suchych, procesów eutrofizacji i zaburzeń przepływu wód w zbiornikach. Co więcej, w wyniku prognozowanych zmian klimatycznych będzie postępował zanik małych powierzchniowych zbiorników wodnych (bagien, stawów, oczek wodnych, małych płytkich jezior a także potoków i małych rzek). Stanowi to zagrożenie dla licznych gatunków które bądź to pośrednio bytują na tych terenach, bądź korzystają z nich jako rezerwarów wody pitnej i może skutkowa wyginieciem lub migracją gatunków.

Z punktu widzenia ochrony siedlisk najistotniejsze są działania związane z utrzymaniem obszarów wodno-błotnych i ich odtwarzaniem wszędzie tam, gdzie jest to możliwe.

### **Lasy w kontekście zjawisk ekstremalnych i adaptacji do zmian klimatu**

Zgodnie ze SPA 2020 lasy są kolejnym sektorem wrażliwym na zmiany klimatu. Jednym z czynników silnie różnicujących występowanie lasów w Polsce, obok warunków geologicznych są warunki klimatyczne, z którymi wiąże się optimum ekologiczne poszczególnych gatunków. Należy więc oczekiwać, że w wyniku zmian klimatycznych istotnym zmianom ulegną składy gatunkowe i typy lasów. Optima ekologiczne gatunków drzewiastych mogą zostać przesunięte na północny-wschód, a granica lasów w górach może się podnosić. Wymagania glebowe gatunków drzew mogą stanowić barierę w dopasowaniu na tych obszarach składów gatunkowych do zmian średniej temperatury i wielkości opadów. Stwarza to trudne do przewidzenia problemy hodowlane. Najbardziej wrażliwe na zmiany klimatu są ekosystemy górskie. Związany ze wzrostem temperatury wzrost ewaporacji, a także zmniejszanie się grubości i czasu zalegania pokrywy śnieżnej będzie sprzyjać spadkowi wilgotności w lasach zwiększając ryzyko pożarów i przyspieszając proces mineralizacji gleb. Proces ocieplania i zwiększanie ryzyka suszy sprzyja rozwojowi chorób i szkodników w tym także gatunków inwazyjnych i tendencja ta utrzyma się nadal. W związku z tym trzeba się liczyć z dużymi szkodami, gdyż gatunki rodzime nie są odporne na nowe zagrożenia. Cieplesze zimy będą wpływać korzystnie na zimowanie szkodników a zmniejszona pokrywa śnieżna będzie ułatwiać zimowanie zwierząt roślinożernych. Obok zmniejszenia stabilności lasów (większej podatności na szkody od czynników biotycznych i abiotycznych), ograniczenia dostępności zasobów środowiska (w tym drewna) oraz usług ekosystemowych (turystyka, łagodzenie zmian klimatu przez lasy, sekwestracja dwutlenku węgla, ograniczenie naturalnej retencji wodnej lasów), zostaną ograniczone również funkcje produkcyjne i ochronne lasów. Wydłużony okres z dodatnimi temperaturami na jesieni z intensywnymi opadami rozmiękczającymi glebę w połączeniu z osłabieniem drzew przez choroby i szkodniki może dodatkowo zwiększać wrażliwość lasów na wiatry i sprzyjać zwiększaniu wiatrolomów. Jako pozytywny aspekt można wskazać zmniejszenie się częstotliwości występowania chorób grzybowych co związane jest z wydłużonym okresem suchym.

Istotne będą działania sprzyjające prowadzeniu zrównoważonej gospodarki leśnej w warunkach zmian klimatu, jak również przygotowaniu ekosystemów leśnych na zwiększoną presję wynikającą z nasilenia ekstremalnych zjawisk pogodowych m.in. okresów suszy, fal upałów, gwałtownych opadów deszczu, porywistych wiatrów.

### **2.11. Zagrożenia poważnymi awariami**

Zgodnie z definicją zawartą w ustawie z dnia 27 kwietnia 2001r. Prawo ochrony środowiska - **poważna awaria** - to zdarzenie, w szczególności emisja, pożar lub eksplozja, powstałe w trakcie procesu przemysłowego, magazynowania lub transportu, w których występuje jedna lub więcej niebezpiecznych substancji, prowadzące do natychmiastowego

powstania zagrożenia życia lub zdrowia ludzi lub środowiska lub powstania takiego zagrożenia z opóźnieniem. Natomiast przez **poważną awarię przemysłową** rozumie się przez to poważną awarię w zakładzie.

Potencjalne zagrożenia wystąpieniem awarii stwarzają:

- transport materiałów i substancji niebezpiecznych głównie na drogach krajowych, wojewódzkich i powiatowych;
- magazynowanie materiałów i substancji niebezpiecznych.

Ochrona środowiska przed poważną awarią - oznacza zapobieganie zdarzeniom mogącym powodować awarię oraz ograniczanie jej skutków dla ludzi i środowiska.

Poważne awarie stanowią powszechne niebezpieczeństwo dla zdrowia i życia ludzi, jak i dla całego środowiska przyrodniczego. Zagrożenie, spowodowane gwałtownym zdarzeniem, jakim są poważne awarie, może wywołać znaczne zniszczenie wszystkich elementów środowiska lub pogorszenie jego stanu. Ochrona środowiska przed skutkami wystąpienia poważnej awarii powinna w głównej mierze być oparta na zapobieganiu zaistnienia tego typu zdarzeń oraz, w przypadku wystąpienia awarii, na szybkim ograniczeniu jej skutków. W tym celu na podmioty stwarzające ryzyko wystąpienia tego typu zagrożeń nakłada się obowiązek postępowania tak, aby przeciwdziałać występowaniu jakichkolwiek awarii i sytuacji stwarzających zagrożenia. Zadania z zakresu zapobiegania występowaniu poważnych awarii przemysłowych realizuje Wojewódzki Inspektor Ochrony Środowiska w Warszawie (WIOŚ) oraz Państwowa Straż Pożarna (PSP). Organy te prowadzą kontrolę podmiotów gospodarczych o dużym i zwiększonym ryzyku wystąpienia awarii. Dodatkowo przeprowadzają badania przyczyn wystąpienia awarii i sposobów likwidacji ich skutków, prowadzą szkolenia i instruktaże w tym zakresie oraz współdziałają z organami administracji samorządowej.

O tym czy zakład jest uznany za zakład o zwiększonym ryzyku wystąpienia awarii albo za zakład o dużym ryzyku wystąpienia awarii decyduje rodzaj, kategoria i ilość substancji niebezpiecznej znajdującej się w zakładzie, które są zawarte w rozporządzeniu Ministra Rozwoju z dnia 29 stycznia 2016 r. w sprawie rodzajów i ilości znajdujących się w zakładzie substancji niebezpiecznych, decydujących o zaliczeniu zakładu do zakładu o zwiększonym lub dużym ryzyku wystąpienia poważnej awarii przemysłowej. Zgodnie z ww. rozporządzeniem oraz informacjami przekazanymi przez Komendę Powiatową Państwowej Straży Pożarnej w Gostyninie na terenie powiatu gostynińskiego znajdują się:

- zakład o zwiększonym ryzyku wystąpienia poważnej awarii przemysłowej: PALGAZ Krzysztof Smoliński, Suserz 58, 09-550 Szczawin Kościelny – rozlewnia gazu propan – butan,
- zakład o dużym ryzyku wystąpienia poważnej awarii przemysłowej: Przedsiębiorstwo Produkcyjno-Handlowe MARK-GAZ Mieczysław Markuszewski 09-409 Płock, ul. Stefana Banacha 10 – Rozlewnia Gostynin, 09-500 Gostynin, ul. Płocka 66/68 – rozlewnia gazu propan – butan.

Dla powiatu gostynińskiego istotnym zagrożeniem możliwością wystąpienia awarii przemysłowych jest:

- **transport rurociągowy**, a głównie bardzo duża ilość substancji przesyłanych pod ciśnieniem m.in. z PKN ORLEN w Płocku,
- **transport materiałów niebezpiecznych**, co także stwarza potencjalne zagrożenie dla ludności i środowiska w skali całego kraju: transport drogowy (sieć dróg, na które składają się drogi krajowe, wojewódzkie, powiatowe, gminne oraz lokalne miejskie jest dość dobrze rozwinięta), transport kolejowy na trasie Płock - Gostynin – Kutno.



Inną przyczyną wystąpienia poważnych awarii są:

- **pożary** - najczęściej występują one w rolnictwie, w lokalnych zakładach produkcyjno-usługowych oraz w lasach. Pożary w pewnych grupach obiektów ulegają sezonowemu nasileniu. W okresie wczesnowiosennym i letnim wzrasta liczba pożarów na obszarach leśnych i nieużytkach,
- **gwałtowne zjawiska atmosferyczne np.** - gwałtowne opady atmosferyczne, burze, wichury, śnieżyce, które mogą stanowić zagrożenia dla bezpieczeństwa ludzi i mienia. Mogą one wystąpić losowo i mają charakter często lokalny.

Powiat gostyniński zaopatrywany jest w gaz ziemny gazociągiem wysokiego ciśnienia DN 400 mm (6,3 MPa) z kierunku Gustrzyn k/Włocławka, za pośrednictwem stacji redukcyjno - pomiarowej I<sup>0</sup> zlokalizowanej w Leśniewicach (gmina Gostynin). Od stacji redukcyjno - pomiarowej I<sup>0</sup>, gaz doprowadzony jest do miasta Gostynina gazociągiem średniego ciśnienia DN 315 mm. Ponadto nitki gazociągu przebiegają przez tereny gmin: Gostynin, Szczawin Kościelny, Pacyna.

Przez teren powiatu gostynińskiego przebiegają dwa rurociągi dalekosiężne należące do Przedsiębiorstwa Eksploatacji Rurociągów Naftowych „Przyjaźń” S. A. Płock, którymi przez teren województwa mazowieckiego przetłaczana jest ropa naftowa (Rurociąg „Przyjaźń”) oraz produkty finalne (Rurociąg Finalny). Pierwszym z rurociągów (Rurociąg „Przyjaźń”) przetłaczana jest ropa naftowa z terytorium Białorusi, magazynowana w zbiornikach w Bazie Miszewko Strzałkowskie i przepompowywana dalej rurociągami do zachodniej granicy Państwa oraz do PKN ORLEN S. A. w Płocku. Podstawowe parametry rurociągu „Przyjaźń” (I i II nitka) to: średnica I nitka – 630 mm, II nitka - 820 mm, grubość ścianki I nitka - 8 mm, II nitka – 9 do 11 mm, ciśnienie 4,6 MPa. Przez teren powiatu gostynińskiego, miasto i gminę Gostynin, rurociąg ten przebiega na łącznej długości 18,763 km. Przechodzi przez następujące miejscowości: Stefanów, Rogożewek, Bierzewice, miasto Gostynin, Baby Dolne, Zieleniec. Na terenie powiatu gostynińskiego, w miejscowościach Gostynin – rzeka Skrwa oraz Gostynin - Rataje – rzeka Skrwa zlokalizowane są stacje zasuw o oznaczeniach Z 27 i Z28, na 29,5 i 31,3 km rurociągu. Drugim z rurociągów (Rurociąg Finalny) przetłaczane są produkty finalne z Płocka do Bazy Magazynowej w Kuluszkach i dalej do Boronowa. Na odcinku Płock – Kuluszki o łącznej długości 107,973 km, rurociąg ten ma średnicę 426 mm, grubość ścianki 8 mm, a produkty finalne przetłaczane są pod ciśnieniem 5,5 MPa. Jako produkty finalne przetłaczane są następujące substancje niebezpieczne: benzyny silnikowe bezołowiowe: ES 95, ES 95A, ES 95E, Superplus 98, Verva 98; olej napędowy lekki Ekodiesel Plus, olej opałowy ciężki C3, olej opałowy lekki Ekoterm Plus. Przez teren powiatu gostynińskiego, gminę Sanniki Rurociąg Finalny przebiega na łącznej długości 13,098 km. Przechodzi przez następujące miejscowości: Czyżew, okolice Sannik, Staropól, Osmolin - Osmólsk Górny. W miejscowości Osmolin zlokalizowana jest jedyna na terenie powiatu gostynińskiego stacja zasuw o oznaczeniu SZ-4K, na 43,491 km rurociągu.

Powiat Gostyniński jest narażony również na ryzyko wystąpienia awarii przemysłowej ze względu na bliskość powiatu płockiego i miasta Płocka. Jednak, Komenda Powiatowa Państwowej Straży Pożarnej w Gostyninie nie posiada informacji w zakresie zagrożeń skutkami, jakie może spowodować wystąpienie poważnej awarii na terenie powiatów sąsiednich. Informacje te zawarte są m.in. w „Raporcie o bezpieczeństwie”, o którym mowa w art. 253 ustawy z dnia 27 kwietnia 2001 r. Prawo ochrony środowiska. Obowiązek opracowania tego dokumentu należy do prowadzącego zakład o dużym ryzyku.

Zgodnie z danymi przekazanymi przez Komendę Powiatową Państwowej Straży Pożarnej w Gostyninie w okresie do końca czerwca 2021r. nie odnotowano zdarzeń, które można zakwalifikować, jako poważne awarie lub mające jej znamiona.

## ANALIZA SWOT

<b>OBSZAR INTERWENCJI: ZAGROŻENIE POWAŻNYMI AWARIAMI</b>	
<b>MOCNE STRONY</b> (czynniki wewnętrzne)	<b>SŁABE STRONY</b> (czynniki wewnętrzne)
<ul style="list-style-type: none"> <li>– prowadzenie i aktualizacja rejestru poważnych awarii oraz zakładów mogących powodować poważną awarię,</li> <li>– prowadzenie działalności inspekcyjnej podmiotów gospodarczych o dużym i zwiększonym ryzyku wystąpienia awarii,</li> <li>– brak zakładów zaliczonych do grupy zakładów o zwiększonym lub dużym ryzyku wystąpienia awarii przemysłowych,</li> </ul>	<ul style="list-style-type: none"> <li>– zwiększenie ryzyka wystąpienia poważnej awarii w wyniku rozwoju transportu drogowego i kolejowego oraz przemysłu,</li> <li>– transport substancji niebezpiecznych taborem samochodowym głównymi trasami komunikacyjnymi,</li> </ul>
<b>SZANSE</b> (czynniki zewnętrzne)	<b>ZAGROŻENIA</b> (czynniki zewnętrzne)
<ul style="list-style-type: none"> <li>– wzrastająca świadomość mieszkańców z zakresu postępowania w przypadku wystąpienia poważnej awarii,</li> <li>– stosowanie logistyki transportowej w przewozie towarów niebezpiecznych,</li> <li>– wzmocnienie współpracy jednostek odpowiedzialnych za bezpieczeństwo ludzi i środowiska.</li> </ul>	<ul style="list-style-type: none"> <li>– zagrożenie wystąpienia poważnej awarii na skutek rozwoju transportu drogowego,</li> </ul>

### Najważniejsze problemy i niezbędne działania w zagrożeniu poważnymi awariami:

- negatywny wpływ na zdrowie i życie ludzi oraz na środowisko,
- nasilony transport drogowy i kolejowy, w tym transport materiałów niebezpiecznych oraz toksycznych środków przemysłowych - jako główne zagrożenie ,
- przeprowadzanie regularnych kontroli w zakresie transportu substancji niebezpiecznych;
- edukacja ekologiczna w zakresie postępowania w przypadku wystąpienia poważnych awarii,
- poprawa nawierzchni drogowych i właściwa organizacja ruchu, szczególnie w obrębie głównych tras komunikacyjnych.

### Perspektywy zmian w latach obowiązywania Programu

W okresie obowiązywania programu nie przewiduje się istotnych zmian w zakresie wystąpienia poważnych awarii przemysłowych.

### **3. HARMONOGRAM REALIZACJI ZADAŃ W LATACH 2021 – 2024 Z UWZGLĘDNIENIEM LAT 2025 – 2028**

W niniejszym rozdziale przedstawiono zadania w każdym z obszarów interwencji, których wykonanie pozwoli zrealizować niniejszy program ochrony środowiska. Zadania te przedstawiono w formie tabel, których treść i układ jest zgodny z „Wytocznymi do programów ochrony środowiska ...”. Cele i kierunki działań oraz zadania przedstawione w harmonogramie zostały określone na podstawie przeprowadzonej diagnozy stanu środowiska, z uwzględnieniem dokumentów programowych wyższego rzędu (krajowych i wojewódzkich) oraz przy współudziale jednostek Powiatu.

Należy mieć jednak na uwadze fakt, że zakres realizacji przedstawionych zadań będzie zależał nie tylko od współpracy ze sobą jednostek różnego szczebla, ale przede wszystkim od posiadanych możliwości finansowych oraz perspektywy pozyskania środków finansowych zewnętrznych zarówno krajowych, jak i zagranicznych.

Tabela 53. Cele, kierunki interwencji oraz zadania na lata 2021-2028 w poszczególnych obszarach interwencji.

<b>OBSZAR INTERWENCJI: OCHRONA KLIMATU I JAKOŚĆ POWIETRZA</b>						
<b>Cel interwencji: Poprawa jakości powietrza przy zapewnieniu bezpieczeństwa energetycznego w kontekście zmian klimatu</b>						
<b>Kierunek interwencji: Poprawa efektywności energetycznej</b>						
Lp.	Zadania	Wskaźnik			Podmiot odpowiedzialny	Ryzyka
		Nazwa wskaźnika [+źródło danych]	Wartość bazowa wskaźnika [2019r.]	Wartość docelowa wskaźnika [2028r.]		
1	Termomodernizacja budynków	Zużycie energii elektrycznej ogółem [MWh] [GUS]	34106	32000	<u>Zadania monitorowane:</u> gminy, właściciele nieruchomości	Brak środków finansowych
2	Termomodernizacja budynku w Powiatowym Zespole Placówek Opiekuńczo - Wychowawczych przy ul. Zazamcze 26 w Gostyninie.	-	-	-	<u>Zadanie własne:</u> Powiat Gostyniński	Brak środków finansowych
3	Wdrażanie systemów sprzyjających efektywności energetycznej, w tym zarządzania energią .	-	-	-	<u>Zadanie monitorowane:</u> gminy, przedsiębiorstwa	Brak środków finansowych
4	Wymiana oświetlenia na energooszczędne.	-	-	-	<u>Zadanie monitorowane:</u> gminy, przedsiębiorstwa  <u>Zadanie własne:</u> Powiat Gostyniński	Brak środków finansowych, jednorazowy wysoki wydatek
5	Rozwijanie świadomości ekologicznej. Propagowanie wiedzy związanej z oszczędzaniem energii.	-	-	-	<u>Zadanie monitorowane:</u> gminy, przedsiębiorstwa  <u>Zadanie własne:</u> Powiat Gostyniński	Brak środków finansowych. Brak zainteresowania ze strony społeczeństwa.
6	Szczegółowa inwentaryzacja źródeł niskiej emisji – ogrzewania lokali mieszkalnych, handlowych, usługowych oraz użyteczności publicznej w gminach województwa mazowieckiego oraz	-	-	-	<u>Zadanie monitorowane:</u> gminy, właściciele nieruchomości	Niewykonanie inwentaryzacji

Program ochrony środowiska Powiatu Gostynińskiego na lata 2021-2024  
z uwzględnieniem lat 2025-2028

	przekazywanie wyników inwentaryzacji Zarządowi Województwa Mazowieckiego					
7	Wymiana/likwidacja nieekologicznych źródeł ciepła	-	-	-	<u>Zadanie monitorowane:</u> <u>gminy, właściciele nieruchomości</u>	Brak środków finansowych. Brak zainteresowania ze strony społeczeństwa.
8	Edukacja ekologiczna dotycząca: <ul style="list-style-type: none"> <li>- zachowań wpływających na jakość powietrza (np. szkodliwości spalania odpadów w paleniskach domowych; spalania złej jakości paliwa, w szczególności w kotłach bezklasowych, wpływu użytkowanych pojazdów oraz stylu jazdy);</li> <li>- skutków zdrowotnych,</li> <li>- działań, które można i należy podejmować, aby lokalnie poprawić jakość powietrza, w tym korzyści jakie niesie dla środowiska.</li> </ul>	-	-	-	<u>Zadanie monitorowane:</u> <u>gminy,</u>	Braki kadrowe. Brak zainteresowania ze strony społeczeństwa.
9	Kontrola przestrzegania uchwały antysmogowej oraz zakazu spalania odpadów i pozostałości roślinnych	-	-	-	<u>Zadanie monitorowane:</u> <u>gminy, WIOŚ</u>	Brak kontroli
10	Ograniczanie wtórnej emisji pyłu – czyszczenie ulic na mokro w gminach miejskich województwa mazowieckiego, w granicach obszaru zabudowanego, zakaz używania spalinowych i elektrycznych dmuchaw do liści we wszystkich gminach województwa mazowieckiego.	-	-	-	<u>Zadanie własne:</u> <u>zarządcy dróg</u> <u>Zadanie monitorowane:</u> gminy, zarządcy dróg, podmioty korzystające ze środowiska i osoby fizyczne niebędące podmiotami korzystającymi ze środowiska	Niewykonanie zadania
11	Realizacja działań krótkoterminowych w przypadku ryzyka wystąpienia przekroczeń poziomów alarmowych i poziomów dopuszczalnych i docelowych w strefach województwa mazowieckiego.	-	-	-	<u>Zadanie własne:</u> Powiatowe Centrum Zarządzania Kryzysowego <u>Zadanie monitorowane:</u>	Brak realizacji działania

Program ochrony środowiska Powiatu Gostynińskiego na lata 2021-2024  
z uwzględnieniem lat 2025-2028

					Wojewódzkie, Gminne Centra Zarządzania Kryzysowego	
<b>Kierunek interwencji: Ograniczenie emisji zanieczyszczeń ze źródeł powierzchniowych</b>						
12	Rozbudowa sieci gazowej oraz podłączenie nowych odbiorców.	Odbiorcy gazu ogrzewający mieszkania gazem [gosp.] [GUS]	549	650	<u>Zadanie monitorowane:</u> gminy, zarządca sieci gazowej, indywidualni odbiorcy	Brak środków finansowych. Zbyt wysokie koszty podłączenia gazu i instalacji gazowych. Małe zainteresowanie społeczeństwa.
13	Modernizacja oraz rozbudowa sieci ciepłowniczych wraz z podłączeniem nowych odbiorców.	-	-	-	<u>Zadanie monitorowane:</u> gminy, zarządzający siecią ciepłowniczą, indywidualni odbiorcy	Brak środków finansowych. Małe zainteresowanie społeczeństwa.
14	Likwidacja konwencjonalnych źródeł ciepła lub wymiana na inne o większej sprawności w tym wymiana kotła CO na paliwo stałe (węgiel) na kocioł CO zasilany paliwem niskoemisyjnym (pelet, gaz lub olej opałowy) na terenie Powiatowego Domu Pomocy Społecznej w Czarnowie, gm. Pacyna.	-	-	-	<u>Zadanie monitorowane:</u> gminy, właściciele i zarządcy nieruchomości, przedsiębiorstwa,  <u>Zadanie własne:</u> Powiat Gostyniński – Powiatowy Dom Pomocy Społecznej w Czarnowie	Brak środków finansowych
<b>Kierunek interwencji: Ograniczenie emisji zanieczyszczeń ze źródeł komunikacyjnych</b>						
15	Budowa ścieżki rowerowej wzdłuż drogi nr 1416W Bierzewice – Skoki - Gostynin na odcinku Bierzewice - Legarda o długości 2340 m.	Długość ścieżek rowerowych [km] [dane własne]	1,5	10,0	<u>Zadanie własne:</u> Powiat Gostyniński	Brak środków finansowych
16	Budowa ścieżki rowerowej wzdłuż drogi nr 1414W Bierzewice – Lucień na odcinku Bierzewice – Kruk (do bramy szpitalnej) na odcinku o dł. 970 m.				<u>Zadanie własne:</u> Powiat Gostyniński	Brak środków finansowych

*Program ochrony środowiska Powiatu Gostynińskiego na lata 2021-2024  
z uwzględnieniem lat 2025-2028*

17	Budowa infrastruktury rowerowej (połączenie z istniejącą siecią ścieżek rowerowych) umożliwiającej dojazd do pracy i uprawianie turystyki oraz poprawę bezpieczeństwa na drogach: <ul style="list-style-type: none"> <li>• Droga 1401W Lipianki – Białe – Sendeń Duży,</li> <li>• Droga 1402W Lucień – Miałkówek,</li> <li>• Droga nr 1452W Gostynin – Zwoleń – Korzeń.</li> </ul>				<u>Zadanie monitorowane:</u> gminy, zarządcy dróg  <u>Zadanie własne:</u> Powiat Gostyniński	Brak środków finansowych
18	Poprawa systemu komunikacji publicznej, w tym wymiana taboru komunikacji publicznej na pojazdy ekologiczne.	-	-	-	<u>Zadanie monitorowane:</u> zarządzający komunikacją publiczną	Wydłużone procedury przetargowe, brak środków finansowych
19	Przebudowa, remont dróg powiatowych, renowacja rowów i pielęgnacja zadrzewień, utwardzanie poboczy oraz opracowanie dokumentacji projektowej, w tym:	Przebudowa (poszerzenie) i remont dróg powiatowych o nawierzchni twardej [km / %]	288 / 0	288 / 11	<u>Zadanie własne:</u> Powiat Gostyniński (ZDP)	Brak środków finansowych. Niepozyskanie dofinansowania ze źródeł zewnętrznych.
		Przebudowa dróg powiatowych o nawierzchni gruntowej [km]	30	27,65		
19.1	Przebudowa drogi nr 1431 W na odcinku od miejscowości Białka do drogi wojewódzkiej nr 573					
19.2	Remont drogi nr 1421 W Reszki – Guzew					
19.3	Przebudowa drogi nr 1457 W Suserz – Rybie – Kamień					
19.4	Przebudowa i remont drogi nr 1456 W Lwówek - Konstantynów					
19.5	Remont drogi 1439 W Skrzyszewy - Kamieniec					
19.6	Remont drogi 1455 W Czyżew – Nowe Budy					
19.7	Przebudowa drogi nr 6909 W Nowy Kamień - Lwówek					
19.8	Remont drogi 1422 W Gostynin – Skrzany – Nowa Wieś					

*Program ochrony środowiska Powiatu Gostynińskiego na lata 2021-2024  
z uwzględnieniem lat 2025-2028*

19.9	Remont drogi 1423 W Leśniewice – Skrzany					
19.10	Przebudowa drogi gruntowej nr 1410 W Solec – Zaborów Nowy					
19.11	Przebudowa drogi gruntowej nr 1418 W Strzałki - Gostynin					
19.12	Przebudowa drogi nr 1437 W Skrzyszewy - Sejkowice					
19.13	Remont drogi 1429 W Gostynin – Osowia– Modrzew					
19.14	Przebudowa drogi gruntowej nr 1436 W Janki - Sejkowice					
<b>Kierunek interwencji: Ograniczenie emisji zanieczyszczeń ze źródeł przemysłowych i energochłonności gospodarki</b>						
20	Modernizacja instalacji technologicznych oraz instalacji spalania paliw do celów technologicznych	Emisja zanieczyszczeń gazowych z zakładów szczególnie uciążliwych ogółem [Mg/rok] [GUS]	20680,0	20550,0	<u>Zadanie monitorowane:</u> przedsiębiorstwa	Brak środków finansowych Brak zainteresowania przedsiębiorców
21	Wprowadzanie w zakładach produkcyjnych nowoczesnych, niskoemisyjnych technologii.	Emisja zanieczyszczeń pyłowych z zakładów szczególnie uciążliwych ogółem [Mg/rok] [GUS]	7,0	6,7	<u>Zadanie monitorowane:</u> przedsiębiorcy	Brak środków, niechęć przedsiębiorców.
<b>Kierunek interwencji: Zwiększenie wykorzystania odnawialnych źródeł energii</b>						
22	Produkcja energii prosumenckiej z odnawialnych źródeł energii.	Moc instalacji wykorzystujących OZE [MW] [dane własne]	8,5	9,0	<u>Zadanie monitorowane:</u> gminy, mieszkańcy <u>Zadanie własne:</u> Powiat Gostyniński i jednostki podległe	Brak środków finansowych. Korzyści rozciągnięte w czasie: zmienność cen energii, zmienność regulacji. Brak infrastruktury przesyłowej.



Program ochrony środowiska Powiatu Gostynińskiego na lata 2021-2024  
z uwzględnieniem lat 2025-2028

23	Wykorzystanie odnawialnych źródeł energii do produkcji energii elektrycznej i ciepłej.	-	-	-	<u>Zadanie monitorowane:</u> gminy, mieszkańcy, przedsiębiorcy  <u>Zadanie własne:</u> Powiat Gostyniński i jednostki podległe	Brak środków finansowych, brak dofinansowania, awaria instalacji, zbyt wysokie koszty naprawy.
24	Edukacja ekologiczna i promowanie m.in. wśród uczniów wykorzystania odnawialnych źródeł energii.	-	-	-	<u>zadanie własne:</u> Powiat Gostyniński	brak środków finansowych, brak dofinansowania z unijnych dotacji.
25	Rozwój i utrzymanie Regionalnego Centrum Informacji OZE, które mieści się w budynku Starostwa Powiatowego w Gostyninie przy ul. Dmowskiego 13.	-	-	-	<u>zadanie własne:</u> Powiat Gostyniński	-
<b>Kierunek interwencji: Zmniejszenie przekroczeń dopuszczalnych poziomów stężeń monitorowanych substancji</b>						
26	Opracowanie i prowadzenie akcji promocyjno-edukacyjnych w zakresie ochrony powietrza w tym gospodarki niskoemisyjnej oraz promowanie rozwiązań przyczyniających się do redukcji emisji zanieczyszczeń.	Norma dobowa dla pyłu PM10 [WIOŚ/GIOŚ (roczna ocena jakości powietrza)]  Poziom dopuszczalny powiększony o margines tolerancji pyłu PM2,5 [WIOŚ/GIOŚ (roczna ocena jakości powietrza)]	przekroczona	brak przekroczeń	<u>Zadanie monitorowane:</u> gminy, organizacje pozarządowe, placówki edukacyjne  <u>Zadanie własne:</u> Powiat Gostyniński	Brak kapitału ludzkiego, brak zainteresowania społeczeństwa .
27	Realizacja założeń określonych w programach ochrony powietrza dla strefy mazowieckiej.	-	-	-	<u>Zadanie monitorowane:</u> gminy, zarządcy dróg, przedsiębiorstwa  <u>Zadanie własne:</u> Powiat Gostyniński	Brak środków finansowych.

*Program ochrony środowiska Powiatu Gostynińskiego na lata 2021-2024  
z uwzględnieniem lat 2025-2028*

28	Realizacja gminnych programów gospodarki niskoemisyjnej, w tym inwentaryzacja i bieżące uaktualnienia indywidualnych źródeł ogrzewania.	-	-	-	<u>Zadanie monitorowane:</u> gminy, przedsiębiorstwa	Brak środków finansowych, brak wykwalifikowanej kadry, brak narzędzi do realnego egzekwowania realizacji działań ujętych w PGNE.
29	Rozbudowa systemu monitoringu powietrza poprzez zlokalizowanie stacji monitoringowych na terenie powiatu.	-	-	-	<u>Zadanie monitorowane:</u> WIOŚ/GIOŚ	Brak środków finansowych
<b>Kierunek interwencji: Dostosowanie sektora energetycznego do zmian klimatu</b>						
30	Dywersyfikacja źródeł energii w oparciu o OZE i technologie niskoemisyjne .	-	-	-	<u>Zadanie monitorowane:</u> gminy właściciele nieruchomości, przedsiębiorcy	Brak zainteresowania społeczeństwa , brak środków finansowych
31	Zapewnienie awaryjnych źródeł energii oraz przesyłu w warunkach zmian klimatu.	-	-	-	<u>Zadanie monitorowane:</u> Zakład Energetyczny	Brak zainteresowania
<b>Cel interwencji: Osiągnięcie poziomu celu długoterminowego dla ozonu</b>						
<b>Kierunek interwencji: Zmniejszenie emisji prekursorów ozonu</b>						
32	Ograniczenie emisji prekursorów ozonu ze źródeł przemysłowych poprzez zastosowanie instalacji ograniczających emisję zanieczyszczeń (np. instalacje odazotowania spalin dla NOx czy adsorbery z węgla aktywnego lub dopalanie dla NMLZO) oraz modernizację procesów przemysłowych	-	-	-	<u>Zadanie monitorowane:</u> podmioty gospodarcze	Brak środków finansowych, brak zaangażowania wykonawców w realizację zadania, brak narzędzi do egzekwowania realizacji działań

Program ochrony środowiska Powiatu Gostynińskiego na lata 2021-2024  
z uwzględnieniem lat 2025-2028

<b>OBSZAR INTERWENCJI: ZAGROŻENIE HAŁASEM</b>						
<b>Cel interwencji: Ochrona przed hałasem</b>						
<b>Kierunek interwencji: Poprawa klimatu akustycznego</b>						
Lp.	Zadania	Wskaźnik			Podmiot odpowiedzialny	Ryzyka
		Nazwa wskaźnika (+źródło danych)	Wartość bazowa wskaźnika [2019r.]	Wartość docelowa wskaźnika [2028r.]		
33	Uwzględnianie w przepisach prawach miejscowego gmin, w tym w planach zagospodarowania przestrzennego problemów dotyczących ponadnormatywanego oddziaływania hałasu na mieszkańców (np. lokalizacja budynków mieszkalnych z dala od arterii komunikacyjnych, lokalizacja zakładów mogących emitować ponadnormatywny poziom hałasu, nie w bezpośrednim sąsiedztwie budynków objętych ochroną prawną).	-	-	-	<u>zadanie monitorowane:</u> gminy	Brak środków finansowych
34	Przebudowa, remont dróg powiatowych, renowacja rowów i pielęgnacja zadrzewień, utwardzanie poboczy oraz opracowanie dokumentacji projektowej (szczegółowa informacja w pkt 13 tej tabeli)	Przebudowa (poszerzenie) i remont dróg powiatowych o nawierzchni twardej [km/%]  Przebudowa dróg powiatowych o nawierzchni gruntowej [km]	288/0  30	288/11  27,65	<u>Zadanie własne:</u> Powiat Gostyniński (ZDP)	Brak środków finansowych. Niepozyskanie dofinansowania ze źródeł zewnętrznych.
<b>Cel interwencji: Zmniejszenie hałasu</b>						
<b>Kierunek interwencji: Podniesienie komfortu życia mieszkańców powiatu przez zmniejszenie emisji hałasu.</b>						
35	Budowa ścieżek rowerowych i propagowanie zamiany samochodu na rower (szczegółowa informacja w pkt 9, 10 i 11 tej tabeli)	Długość ścieżek rowerowych wzdłuż dróg powiatowych [km] [dane własne]	1,5	10,0	<u>Zadanie monitorowane:</u> gminy, zarządcy dróg  <u>Zadanie własne:</u>	Brak środków finansowych.

Program ochrony środowiska Powiatu Gostynińskiego na lata 2021-2024  
z uwzględnieniem lat 2025-2028

					Powiat Gostyniński	
36	Prowadzenie kampanii edukacyjnych w zakresie szkodliwości hałasu oraz promowanie rozwiązań przyczyniających się do jego redukcji (np. promowanie transportu publicznego i jazdy na rowerze).	-	-	-	<u>Zadanie monitorowane:</u> gminy, organizacje pozarządowe	Brak zainteresowania społeczeństwa. Brak środków finansowych
<b>OBSZAR INTERWENCJI: POLA ELEKTROMAGNETYCZNE</b>						
<b>Cel interwencji: Utrzymanie dotychczasowego stanu braku zagrożeń ponadnormatywnym promieniowaniem elektromagnetycznym</b>						
<b>Kierunek interwencji: Ochrona przed polami elektromagnetycznymi</b>						
Lp	Zadania	Wskaźnik			Podmiot odpowiedzialny	Ryzyka
		Nazwa wskaźnika (+źródło danych)	Wartość bazowa wskaźnika [2019r.]	Wartość docelowa wskaźnika [2028r.]		
37	Prowadzenie powiatowego rejestru (ewidencji) źródeł pól elektromagnetycznych (zgłoszenia instalacji).	-	-	-	<u>Zadanie własne:</u> Powiat Gostyniński	-
38	Kontynuacja monitoringu poziomu pól elektromagnetycznych w środowisku (wykonywanie pomiarów pól elektromagnetycznych).	Liczba przeprowadzonych pomiarów pól elektromagnetycznych przez WIOŚ/GIOŚ [szt.] [WIOŚ/GIOŚ]	0	4	<u>Zadanie monitorowane:</u> WIOŚ/GIOŚ, przedsiębiorstwa	Brak środków finansowych. Brak przeprowadzanie pomiarów.
		Liczba osób narażonych na ponadnormatywne promieniowanie elektromagnetyczne [os] [WIOŚ/GIOŚ]	0	0		

Program ochrony środowiska Powiatu Gostynińskiego na lata 2021-2024  
z uwzględnieniem lat 2025-2028

39	Wprowadzanie do planów zagospodarowania przestrzennego zapisów dot. ochrony przed polami elektromagnetycznymi (wyznaczanie stref technicznych bezpieczeństwa), a w przypadku braku planów - wybór niskokonfliktowych terenów do lokalizacji nowych urządzeń wytwarzających pola elektromagnetyczne.	-	-	-	<u>Zadanie monitorowane:</u> gminy	Brak możliwości technicznych do realizacji inwestycji. Brak środków finansowych na opracowanie planów.
40	Edukacja społeczeństwa z zakresu oddziaływania i szkodliwości PEM.	-	-	-	<u>Zadanie monitorowane:</u> organizacje pozarządowe	Brak środków finansowych. Brak wykwalifikowanej kadry. Brak zainteresowania społecznego.
<b>OBSZAR INTERWENCJI: GOSPODAROWANIE WODAMI</b>						
<b>Cel interwencji: Osiągnięcie dobrego stanu jednolitych części wód powierzchniowych i podziemnych</b>						
<b>Kierunek interwencji: Poprawa stanu ilościowego i jakościowego wód powierzchniowych</b>						
Lp.	Zadania	Wskaźnik			Podmiot odpowiedzialny	Ryzyka
		Nazwa wskaźnika (+źródło danych)	Wartość bazowa wskaźnika [2019r.]	Wartość docelowa wskaźnika [2028r.]		
41	Ograniczenie wpływu rolnictwa na wody poprzez racjonalne nawożenie i edukację w zakresie rozwoju rolnictwa ekologicznego (ograniczenie odpływu azotu ze źródeł rolniczych).	-	-	-	<u>Zadanie monitorowane:</u> rolnicy, ODR, ARiMR, gminy, organizacje pozarządowe, WIOŚ/GIOŚ	Brak wiedzy, brak wykwalifikowanej kadry, opór społeczny.
42	Prowadzenie kontroli i ewidencji zbiorników bezodpływowych oraz przydomowych oczyszczalni ścieków.	-	-	-	<u>Zadanie monitorowane:</u> gminy	Brak kadry, brak środków finansowych, opór społeczny.
43	Prowadzenie kontroli przestrzegania przez podmioty warunków wprowadzania ścieków do wód lub do ziemi	-	-	-	<u>Zadanie monitorowane:</u> WIOŚ/GIOŚ, PGW Wody Polskie	Brak środków finansowych Brak wykwalifikowanej kadry.
44	Realizacja warunków korzystania z wód regionu wodnego środkowej Wisły i wód zlewni.	Udział JCWP rzecznych i jeziornych o stanie/potencjale	1	16	<u>Zadanie monitorowane:</u> PGW Wody Polskie, WIOŚ/GIOŚ	Brak środków finansowych

Program ochrony środowiska Powiatu Gostynińskiego na lata 2021-2024  
z uwzględnieniem lat 2025-2028

		dobrym/bardzo dobrym [szt.] [dane WIOŚ/GIOŚ]				
		Udział JCWPd o stanie/potencjale dobrym/bardzo dobrym [szt.] [dane WIOŚ/GIOŚ]	2	2		
45	Prowadzenie kontroli jakości wód powierzchniowych na terenie powiatu.	-	-	-	<u>Zadanie monitorowane:</u> WIOŚ/GIOŚ	brak kontroli
<b>Kierunek interwencji: Utrzymanie dobrego stanu jakościowego wód podziemnych</b>						
46	Propagowanie zachowań sprzyjających oszczędzaniu wody przez działania edukacyjno-promocyjne.	-	-	-	<u>Zadanie monitorowane:</u> przedsiębiorcy, mieszkańcy, budynki użyteczności publicznej itp.  <u>Zadanie własne:</u> Powiat Gostyniński i jednostki organizacyjne powiatu.	Brak środków finansowych, brak wiedzy wśród decydentów, opór społeczny.
47	Uwzględnianie w sporządzanych planach zagospodarowania przestrzennego gmin ochrony głównych zbiorników wód podziemnych.	-	-	-	<u>Zadanie monitorowane:</u> gminy	Brak środków finansowych, nieobjęcie wszystkich terenów dokumentacją planistyczną
<b>Cel interwencji: Ochrona przed zjawiskami ekstremalnymi związanymi z wodą</b>						
<b>Kierunek interwencji: Zapewnienie bezpieczeństwa powodziowego</b>						
48	Utworzenie rezerwy powodziowej w stawie młyńskim Piechota na rzece Skrwie Lewej w km 28+700 w m. Strzałki, gm. Gostynin.	-	-	-	<u>Zadanie monitorowane:</u> PGW Wody Polskie	Brak środków finansowych

Program ochrony środowiska Powiatu Gostynińskiego na lata 2021-2024  
z uwzględnieniem lat 2025-2028

<b>Kierunek interwencji: Gospodarowanie wodami uwzględniające zmiany klimatyczne</b>						
49	Działania inwestycyjne i utrzymaniowe związane z melioracjami wodnymi.	-	-	-	<u>Zadanie monitorowane:</u> PGW Wody Polskie, spółki wodne, właściciele gruntów	Brak środków finansowych Opór społeczny
50	Kontrola i nadzór nad działalnością spółek wodnych	-	-	-	<u>Zadanie własne:</u> Starosta Gostyniński	Brak środków finansowych
51	Rozwój obiektów małej retencji	-	-	-	<u>Zadanie monitorowane:</u> właściciele gruntów podmokłych, PGW Wody Polskie, PGL LP	Brak środków finansowych. Brak zainteresowania mieszkańców.
52	Prowadzenie systemów monitoringu, prognozowania i ostrzegania przed zjawiskiem suszy	-	-	-	<u>Zadanie monitorowane:</u> IUNG PIB, PIG PIB, IMGW PIB	Brak środków finansowych, brak wykwalifikowanej kadry.
<b>OBSZAR INTERWENCJI: GOSPODARKA WODNO-ŚCIEKOWA</b>						
<b>Cel interwencji: Prowadzenie racjonalnej gospodarki wodno-ściekowej</b>						
<b>Kierunek interwencji: Sprawny i funkcjonalny system wodociągowy</b>						
Lp	Zadania	Wskaźnik			Podmiot odpowiedzialny	Ryzyka
		Nazwa wskaźnika (+źródło danych)	Wartość bazowa wskaźnika [2019r.]	Wartość docelowa wskaźnika [2028r.]		
53	Ograniczanie zużycia wody poprzez zmniejszenie strat na przesyle oraz optymalizację wykorzystania istniejącej infrastruktury wodnej.	Zużycie wody na potrzeby gospodarki narodowej i ludności ogółem [dam <sup>3</sup> ] [GUS]	2641,2	2640	<u>Zadanie monitorowane:</u> gminy, przedsiębiorstwa komunalne  <u>Zadanie własne:</u> Powiat Gostyniński, jednostki powiatowe	-

Program ochrony środowiska Powiatu Gostynińskiego na lata 2021-2024  
z uwzględnieniem lat 2025-2028

54	Ograniczanie ilości zużywanej wody poprzez recyrkulację wody w zakładach przemysłowych i zamykanie obiegów wody.	Zużycie wody na potrzeby przemysłu ogółem [dam <sup>3</sup> ] [GUS]	5,0	4,8	<u>Zadanie monitorowane:</u> zakłady produkcyjne	Brak środków finansowych
55	Działania edukacyjne, promocyjne, propagujące i upowszechniające wiedzę o konieczności, celach, zasadach i sposobach oszczędnego użytkowania wody.	-	-	-	<u>Zadanie monitorowane:</u> PGW WP, gminy, inne podmioty, organizacje pozarządowe  <u>Zadanie własne:</u> Powiat Gostyniński, jednostki powiatowe	Brak zainteresowania społecznego, brak środków finansowych
<b>Kierunek interwencji: Rozwój i dostosowanie instalacji oraz urządzeń służących zrównoważonej i racjonalnej gospodarce wodno-ściekowej dla potrzeb ludności i przemysłu</b>						
56	Rozbudowa sieci wodociągowej.	Korzystający z instalacji wodociągowej w [%] ogółu ludności [GUS]	85,8	86	<u>Zadanie monitorowane:</u> gminy, przedsiębiorstwa, mieszkańcy, zarządcy budynków	Brak środków finansowych
		Długość czynnej sieci wodociągowej [km] [GUS]	794,6	800		
		Ilość przyłączy wodociągowych prowadzonych do budynków mieszkalnych i zbiorowego zamieszkania [szt.] [GUS]	8816	9100		
57	Bieżąca modernizacja sieci wodno-kanalizacyjnej.	-	-	-	<u>Zadanie monitorowane:</u> gminy, przedsiębiorstwa komunalne	Brak środków finansowych.
58	Rozbudowa sieci kanalizacyjnej.	korzystający z instalacji	43,7	44,5	<u>Zadanie monitorowane:</u> gminy, przedsiębiorstwa	Brak środków finansowych. Brak zainteresowania społecznego



Program ochrony środowiska Powiatu Gostynińskiego na lata 2021-2024  
z uwzględnieniem lat 2025-2028

		kanalizacyjnej w [%] ogółu ludności [GUS]			komunalne, mieszkańcy, zarządcy budynków	
		długość czynnej sieci kanalizacyjnej [km] [GUS]	132,5	135,5		
		Ilość przyłączy kanalizacyjnych prowadzonych do budynków mieszkalnych i zbiorowego zamieszkania [szt.] [GUS]	2811	3000		
59	Zachęcanie mieszkańców do podłączania gospodarstw domowych do sieci kanalizacyjnej.	-	-	-	<u>Zadanie monitorowane:</u> gminy, przedsiębiorstwa komunalne	Brak środków finansowych. Brak zainteresowania społecznego
60	Modernizacja oczyszczalni ścieków w Gostyninie.	-	-	-	<u>zadanie monitorowane:</u> MPK w Gostyninie Sp. z o.o., Urząd Miasta Gostynina	Brak środków finansowych.
61	Budowa przydomowych oczyszczalni ścieków na terenach o rozproszonej zabudowie, na terenach, dla których budowa sieci kanalizacyjnej jest nieuzasadniona ekonomicznie lub technicznie.	Ilość przydomowych oczyszczalni ścieków [szt.] [GUS]	293	325	<u>Zadanie monitorowane:</u> Właściciele/zarządcy nieruchomości, gminy	Brak środków finansowych . Brak zainteresowania społecznego.
62	Prowadzenie kontroli przestrzegania przez podmioty warunków wprowadzania ścieków do wód lub do ziemi.	-	-	-	<u>Zadanie monitorowane:</u> WIOŚ/GIOŚ, gminy, PGW Wody Polskie,	Brak środków finansowych.
63	Edukacja ekologiczna mieszkańców związana z korzyściami wynikającymi z podłączenia gospodarstw domowych do kanalizacji gminnej oraz o sposobach prawidłowego postępowania ze ściekami.	-	-	-	<u>Zadanie monitorowane:</u> PGW Wody Polskie, gminy, placówki oświatowe, organizacje pozarządowe	Brak środków finansowych Brak zainteresowania społecznego

Program ochrony środowiska Powiatu Gostynińskiego na lata 2021-2024  
z uwzględnieniem lat 2025-2028

64	Inwentaryzacja zbiorników bezodpływowych i przydomowych oczyszczalni ścieków oraz systematyczne kontrole gospodarowania ściekami z ww. zbiorników.	-	-	-	<u>Zadanie monitorowane:</u> gminy	Brak środków finansowych Brak zainteresowania społecznego
<b>OBSZAR INTERWENCJI: ZASOBY GEOLOGICZNE</b>						
<b>Cel interwencji: Racjonalne i efektywne gospodarowanie zasobami kopalin ze złóż</b>						
<b>Kierunek interwencji: Kontrola i monitoring eksploatacji kopalin</b>						
Lp	Zadania	Wskaźnik			Podmiot odpowiedzialny	Ryzyka
		Nazwa wskaźnika (+źródło danych)	Wartość bazowa wskaźnika [2019r.]	Wartość docelowa wskaźnika [2028r.]		
65	Ograniczanie niekoncesjonowanej eksploatacji zasobów	-	-	-	<u>Zadanie monitorowane:</u> OUG w Warszawie	Brak wykwalifikowanej kadry.
66	Kontrola realizacji koncesji na wydobywanie kopalin ze złóż	Ilość przeprowadzonych kontroli [szt.] [dane własne]	0	12	<u>Zadanie monitorowane:</u> OUG w Warszawie, Urząd Marszałkowski Województwa Mazowieckiego  <u>Zadanie własne:</u> Powiat Gostyniński	Brak prowadzenia kontroli złóż.
<b>Kierunek interwencji: Zmniejszenie uciążliwości wynikających z wydobywania kopalin</b>						
67	Uwzględnianie w przepisach prawa miejscowego gmin lub w studiach uwarunkowań i kierunków zagospodarowania przestrzennego gmin informacji dotyczących złóż kopalin, możliwości ich eksploatacji oraz preferowanego kierunku rekultywacji wyrobisk poeksploatacyjnych.	-	-	-	<u>Zadanie monitorowane:</u> gminy	Nieuchwalanie miejscowych planów zagospodarowania przestrzennego. Brak środków finansowych.

Program ochrony środowiska Powiatu Gostynińskiego na lata 2021-2024  
z uwzględnieniem lat 2025-2028

<b>OBSZAR INTERWENCJI: GLEBY</b>						
<b>Cel interwencji: Ochrona gleb przed negatywnym oddziaływaniem antropogenicznym, erozją oraz niekorzystnymi zmianami klimatu</b>						
<b>Kierunek interwencji: Zachowanie funkcji środowiskowych i gospodarczych gleb</b>						
Lp.	Zadania	Wskaźnik			Podmiot odpowiedzialny	Ryzyka
		Nazwa wskaźnika (+źródło danych)	Wartość bazowa wskaźnika [2019r.]	Wartość docelowa wskaźnika [2028r.]		
68	Promocja pakietów rolnośrodowiskowo-klimatycznych, rolnictwa ekologicznego i zintegrowanego oraz informacja nt. dobrych praktyk rolniczych.	Powierzchnia gleb wykorzystywanych rolniczo [ha] [dane własne]	44431	W zależności od rozwoju gospodarczego i demograficznego w powiecie	<u>Zadanie monitorowane:</u> MODR ARIMR, gminy, organizacje pozarządowe	Brak środków finansowych
69	Ochrona gruntów rolnych przed zmianą zagospodarowania poprzez uwzględnianie ich przeznaczenia w dokumentach planistycznych.				<u>Zadanie monitorowane:</u> gminy	
70	Identyfikacja i sporządzenie wykazu historycznych zanieczyszczeń powierzchni ziemi oraz przeprowadzenie jego aktualizacji.	-	-	-	<u>Zadanie własne:</u> powiat	-
<b>Kierunek interwencji: Rekultywacja gruntów zdegradowanych i zdewastowanych</b>						
71	Rekultywacja gruntów zdewastowanych w wyniku eksploatacji kopalni.	Powierzchnia gruntów zdewastowanych w wyniku działalności eksploatacyjnej kopalni. [ha] [dane własne]	13,89	W zależności od rozwoju gospodarczego o w powiecie i sytuacji finansowej przedsiębiorców	<u>Zadanie monitorowane:</u> właściciele gruntów zdewastowanych  <u>Zadanie własne:</u> powiat	Brak rekultywacji.
		Powierzchnia gruntów zrehabilitowanych po działalności eksploatacyjnej kopalni. [ha] [dane własne]	8,98			Brak środków finansowych. Brak zainteresowania ze strony właścicieli gruntów

Program ochrony środowiska Powiatu Gostynińskiego na lata 2021-2024  
z uwzględnieniem lat 2025-2028

<b>Kierunek interwencji: Ochrona przed osuwiskami</b>						
72	Monitoring ewentualnych terenów zagrożonych osuwaniem się mas ziemnych.	-	-	-	Zadanie monitorowane: PIG PIB  Zadanie własne: powiat	Brak środków finansowych
73	Uwzględnianie osuwisk oraz obszarów narażonych na osuwiska w aktualizowanych dokumentach planistycznych.	-	-	-	Zadanie monitorowane: gminy	Nieobjęcie wszystkich terenów dokumentacją planistyczną
<b>OBSZAR INTERWENCJI: GOSPODARKA ODPADAMI I ZAPOBIEGANIE POWSTAWANIU ODPADÓW</b>						
<b>Cel interwencji: Gospodarowanie odpadami zgodnie z hierarchią sposobów postępowania z odpadami, uwzględniając zrównoważony rozwój powiatu gostynińskiego</b>						
<b>Kierunek interwencji: Racjonalna gospodarka odpadami</b>						
Lp.	Zadania	Wskaźnik			Podmiot odpowiedzialny	Ryzyka
		Nazwa wskaźnika (+źródło danych)	Wartość bazowa wskaźnika [2019r.]	Wartość docelowa wskaźnika [2028r.]		
74	Przeprowadzanie kontroli instalacji do gospodarowania odpadami (m. in. przetwarzanie, zbieranie) w zakresie spełniania wymogów prawnych i przestrzegania warunków wydanych decyzji	-	-	-	Zadanie monitorowane: WIOŚ, marszałek, gminy  Zadanie własne: Powiat Gostyniński	Brak wykwalifikowanej kadry
75	Realizacja zadań w zakresie gospodarowania azbestem, określonych w programach dotyczących usuwania wyrobów zawierających azbest.	Masa odpadów azbestowych pozostałych do unieszkodliwienia [Mg][Baza Azbestowa]	18161	5000	Zadania monitorowane: gminy, właściciele nieruchomości, Związek Gmin Regionu Płockiego	Brak zainteresowania społeczeństwa. Brak środków finansowych.
76	Całkowite usunięcie płyt falistych azbestowo – cementowych z budynków Powiatowego Domu Pomocy Społecznej w Gostyninie (260 m <sup>2</sup> )	-	-	-	Zadanie własne: Powiat Gostyniński – PDPS w Czarnowie	Brak środków finansowych. Nieotrzymanie dofinansowania ze środków zewnętrznych

Program ochrony środowiska Powiatu Gostynińskiego na lata 2021-2024  
z uwzględnieniem lat 2025-2028

<b>Kierunek interwencji: Doskonalenie systemu gospodarowania odpadami</b>						
77	Budowa punktów selektywnego zbierania odpadów komunalnych	Liczba PSZOK [szt.] [WPGO 2024]	2	10	Zadanie monitorowane: gminy, Związek Gmin Regionu Płockiego	Brak środków finansowych
78	Uszczelnianie gminnych systemów gospodarowania odpadami komunalnymi, w tym weryfikacja mieszkańców uchylających się od obowiązku złożenia deklaracji i wnoszenia opłat w celu osiągnięcia wymaganych prawem poziomów recyklingu i przygotowania do ponownego użycia odpadów.	Masa odebranych niesegregowanych odpadów komunalnych [Mg][dane z ZGRP, dane gmin]	7806,994 [dane za 2018 rok]	6500,00	Zadanie monitorowane: gminy, Związek Gmin Regionu Płockiego, mieszkańcy	-
		Liczba gmin, które osiągnęły poziom recyklingu i przygotowania do ponownego użycia następujących frakcji odpadów komunalnych: papier, metal, tworzywa sztuczne, szkło [szt.][dane z ZGRP, dane gmin]	5	5	Zadanie monitorowane: gminy, Związek Gmin Regionu Płockiego, mieszkańcy	Brak możliwości technicznych do realizacji zadania.
		Liczba gmin, które osiągnęły poziom recyklingu, przygotowania do ponownego użycia i odzysku innymi metodami innych niż niebezpieczne odpady budowlanych i rozbiórkowych [szt.][dane z ZGRP, dane gmin]	2	5	Zadanie monitorowane: gminy, Związek Gmin Regionu Płockiego, mieszkańcy	Brak możliwości technicznych do realizacji zadania.
		Liczba gmin, które ograniczyły masę odpadów komunalnych ulegających	5	5	Zadanie monitorowane: gminy, Związek Gmin Regionu Płockiego, mieszkańcy	Brak możliwości technicznych do realizacji zadania.

Program ochrony środowiska Powiatu Gostynińskiego na lata 2021-2024  
z uwzględnieniem lat 2025-2028

		biodegradacji przekazywanych do składowania [szt.][dane z ZGRP, dane gmin]				
79	Udział w Akcji Sprzątania Świata.	-	-	-	<u>Zadanie własne:</u> Powiat Gostyniński  <u>Zadanie monitorowane:</u> jednostki oświatowe, gminy	Brak środków finansowych.
80	Selektywna zbiórka odpadów i zakup pojemników do segregacji odpadów do budynków jednostek powiatowych.	-	-	-	<u>Zadania własne:</u> Powiat Gostyniński i jednostki podległe	Brak środków finansowych
81	Edukacja ekologiczna w zakresie segregacji odpadów	-	-	-	<u>Zadanie własne:</u> Powiat Gostyniński, jednostki podległe  <u>Zadanie monitorowane:</u> gminy, placówki oświatowe	-
<b>OBSZAR INTERWENCJI: ZASOBY PRZYRODNICZE, W TYM LASY</b>						
<b>Cel interwencji: Ochrona różnorodności biologicznej oraz krajobrazowej</b>						
<b>Kierunek interwencji: Zarządzanie zasobami przyrody i krajobrazem</b>						
82	Przestrzeganie i realizacja zapisów dotyczących planu zadań ochronnych dla obszaru Natura 2000 Dolina Skrwy Lewej oraz Doliny Przysowy i Słudwi.	-	-	-	<u>Zadanie monitorowane:</u> RDOŚ	-
83	Kontynuacja prac nad opracowaniem i zatwierdzeniem planów ochrony dla rezerwatów przyrody.	-	-	-	<u>Zadanie monitorowane:</u> RDOŚ	Brak środków finansowych
84	Podjęcie prac nad opracowaniem i zatwierdzeniem planu ochrony dla Gostynińsko-Włocławskiego Parku Krajobrazowego.	-	-	-	<u>Zadanie monitorowane:</u> RDOŚ, Dyrekcja GWPK	Brak środków finansowych

Program ochrony środowiska Powiatu Gostynińskiego na lata 2021-2024  
z uwzględnieniem lat 2025-2028

<b>Kierunek interwencji: Zachowanie lub przywrócenie właściwego stanu siedlisk i gatunków</b>						
85	Identyfikacja miejsc występowania oraz eliminacja gatunków inwazyjnych, w szczególności barszczów kaukaskich.	-	-	-	<u>Zadanie monitorowane:</u> gminy, PGL LP	Brak środków finansowych
86	Zachowanie zadrzewień i zakrzewień śródpolnych.	-	-	-	<u>Zadanie monitorowane:</u> gminy, właściciele gruntów	Opór społeczny
87	Zrównoważony rozwój turystyki na obszarach cennych przyrodniczo.	-	-	-	<u>Zadanie monitorowane:</u> PGL LP, gminy  <u>Zadanie własne:</u> Powiat Gostyniński	Brak środków finansowych
88	Zachowanie siedlisk i gatunków na terenach podmokłych, w dolinach rzecznych i na terenach zmeliorowanych w stanie niepogorszonym.	-	-	-	<u>Zadanie monitorowane:</u> PGW Wody Polskie, gminy, właściciele gruntów, PGL LP	Potencjalne konflikty w związku z planowanymi inwestycjami w zakresie ochrony przeciwpowodziowej i gospodarki wodnej
89	Racjonalizacja gospodarki łowieckiej.	-	-	-	<u>Zadanie monitorowane:</u> koła łowieckie	-
<b>Kierunek interwencji: Ochrona i rozwój zieleni</b>						
90	Utrzymanie zieleni, w tym przy drogach.	-	-	-	<u>Zadanie własne:</u> Powiat Gostyniński (ZDP)  <u>Zadanie monitorowane:</u> zarządcy dróg, gminy	Brak środków finansowych.
91	Bieżąca pielęgnacja zasobów przyrodniczych wraz z ochroną obszarów i obiektów prawnie chronionych.	-	-	-	<u>Zadanie monitorowane:</u> gminy, RDOŚ, GWPK	Dewastacja ze strony mieszkańców i turystów. Brak zgody właścicieli gruntów.
<b>Kierunek interwencji: Działania z zakresu pogłębiania i udostępniania wiedzy o zasobach przyrodniczych i walorach krajobrazowych</b>						
92	Prowadzenie działań o charakterze edukacyjnym i informacyjnym w zakresie ochrony przyrody.	-	-	-	<u>Zadanie własne:</u> Powiat Gostyniński	Brak środków finansowych

Program ochrony środowiska Powiatu Gostynińskiego na lata 2021-2024  
z uwzględnieniem lat 2025-2028

					<u>Zadanie monitorowane:</u> PGL LP, GWPK, gminy, placówki oświatowe, organizacje pozarządowe (np. LOP)	
<b>Cel interwencji: Prowadzenie trwale zrównoważonej gospodarki leśnej</b>						
<b>Kierunek interwencji: Racjonalne użytkowanie zasobów leśnych</b>						
93	Opracowanie uproszczonych planów urządzania lasów o łącznej powierzchni ok. 3187 ha.	-	-	-	<u>Zadanie własne:</u> Powiat Gostyniński	-
94	Zabiegi gospodarcze (rębnie i trzebieże) w lasach stanowiących własność powiatu.	Pozyskiwanie drewna [m <sup>3</sup> ] dane własne]	0	1500	<u>Zadanie własne:</u> Powiat Gostyniński	-
95	Zabiegi gospodarcze (odnowienie lasu) w lasach stanowiących własność powiatu.	odnowienie lasu (wykonanie nasadzeń na powierzchniach potrzebnych) [ha] [dane własne]	0	2,5	<u>Zadanie własne:</u> Powiat Gostyniński	-
96	Odbudowa powierzchni zniszczonej w wyniku klęski żywiołowej.	-	-	-	<u>Zadanie monitorowane:</u> PGL LP, wojewoda  <u>Zadanie własne:</u> Powiat Gostyniński	Brak środków finansowych
97	Uwzględnianie w planach zagospodarowania przestrzennego obszarów przeznaczonych pod zalesianie (słabe gleby V, VI klasy oraz wieloletnie odłogi).	-	-	-	<u>Zadanie monitorowane:</u> gminy	Przedłużająca się procedura wprowadzania zmian do przepisów prawa miejscowego.
<b>Kierunek interwencji: Wsparcie działań edukacyjnych oraz infrastruktury turystycznej w lasach</b>						
98	Utrzymanie oraz rozwój infrastruktury edukacyjnej i turystycznej na terenach leśnych.	-	-	-	<u>Zadania monitorowane:</u> PGL LP, gminy, organizacje pozarządowe	Brak środków finansowych oraz wykwalifikowanej kadry.



Program ochrony środowiska Powiatu Gostynińskiego na lata 2021-2024  
z uwzględnieniem lat 2025-2028

99	Działania edukacyjne na temat znaczenia i roli lasów.	-	-	-	<u>Zadanie monitorowane:</u> PGL LP, organizacje pozarządowe, placówki szkolne	Brak środków finansowych oraz wykwalifikowanej kadry.
<b>Cel interwencji: Zwiększanie lesistości</b>						
<b>Kierunek interwencji: Zwiększenie lesistości powiatu</b>						
100	Zalesianie, ocena udatności, przeklasyfikowanie gruntów rolnych zalesionych w ramach PROW.	lesistość powiatu [%] [dane własne]	23,16	23,18	<u>Zadanie własne:</u> Starosta Gostyniński (kontrola udatności i przeklasyfikowanie)  <u>Zadanie monitorowane:</u> ARiMR, PGL LP	Brak zainteresowania właścicieli gruntów do przystępowania do programów zalesieniowych.
		powierzchnia gruntów leśnych [ha] [dane własne]	13937	13950		
101	Zmiana klasyfikacji gruntów zalesionych oraz gruntów, na których postępuje sukcesja naturalna.	-	-	-	<u>zadanie własne:</u> Powiat Gostyniński	Brak zainteresowania właścicieli gruntów.
102	Promowanie zalesień jako alternatywnego sposobu zagospodarowania nieużytków i gruntów nieprzydatnych rolniczo.	-	-	-	<u>Zadanie monitorowane:</u> ARiMR, PGL LP	Brak zainteresowania właścicieli gruntów
<b>Kierunek interwencji: Edukacja ekologiczna mieszkańców w zakresie niewypalania traw</b>						
103	Edukacja ekologiczna mieszkańców w zakresie szkodliwości wypalania traw.	-	-	-	<u>zadanie monitorowane:</u> PPSP w Gostyninie, ARiMR, gminy	Brak szkoleń. Brak zainteresowania społeczeństwa.

Program ochrony środowiska Powiatu Gostynińskiego na lata 2021-2024  
z uwzględnieniem lat 2025-2028

<b>OBSZAR INTERWENCJI: ZAGROŻENIA POWAŻNYMI AWARIAMI</b>						
<b>Cel interwencji: Ograniczenie ryzyka wystąpienia poważnych awarii przemysłowych oraz minimalizacja ich skutków</b>						
<b>Kierunek interwencji: Zmniejszenie zagrożenia wystąpienia poważnej awarii oraz minimalizacja skutków w przypadku wystąpienia awarii</b>						
Lp.	Zadania	Wskaźnik			Podmiot odpowiedzialny	Ryzyka
		Nazwa wskaźnika (+źródło danych)	Wartość bazowa wskaźnika [2019r.]	Wartość docelowa wskaźnika [2028r.]		
103	Przeciwdziałanie wystąpieniu poważnych awarii poprzez kontrolę podmiotów, których działalność może stanowić przyczynę powstania poważnej awarii itp.	-	-	-	Zadanie monitorowane: KP PSP, WIOŚ/GIOŚ, przedsiębiorstwa	Brak środków finansowych, brak wykwalifikowanej kadry
104	Usuwanie skutków poważnych awarii w środowisku.	-	-	-	Zadanie monitorowane: sprawcy awarii, RDOŚ	-
105	Zapobieganie lub usuwanie skutków zanieczyszczenia środowiska w przypadku nieustalenia podmiotu za nie odpowiedzialnego.	-	-	-	Zadanie monitorowane: RDOŚ	Brak środków finansowych
106	Prowadzenie i aktualizacja rejestru poważnych awarii oraz bazy danych, w zakresie zakładów mogących powodować poważną awarię.	-	-	-	Zadanie monitorowane: WIOŚ/GIOŚ, KP PSP	Brak zasobów kadrowych
107	Edukacja społeczeństwa na rzecz kreowania prawidłowych zachowań w sytuacji wystąpienia zagrożeń środowiska i życia ludzi z tytułu poważnych awarii.	-	-	-	Zadanie monitorowane: KP PSP, organizacje pozarządowe	Brak środków finansowych, brak wykwalifikowanej kadry, brak zainteresowania społecznego
108	Poprawa wyposażenia technicznego służb KP PSP, OSP.	-	-	-	Zadanie monitorowane: WFOŚiGW, KW PSP, gminy	Brak środków finansowych

Program ochrony środowiska Powiatu Gostynińskiego na lata 2021-2024  
z uwzględnieniem lat 2025-2028

Tabela 54. Harmonogram realizacji zadań monitorowanych wraz z ich finansowaniem.

<b>OBSZAR INTERWENCJI: OCHRONA KLIMATU I JAKOŚĆ POWIETRZA</b>				
<b>Cel interwencji: Poprawa jakości powietrza przy zapewnieniu bezpieczeństwa energetycznego w kontekście zmian klimatu</b>				
<b>Kierunek interwencji: Poprawa efektywności energetycznej</b>				
<b>Lp.</b>	<b>Zadanie</b>	<b>Podmiot odpowiedzialny za realizację (+jednostki włączone)</b>	<b>Szacunkowy koszt realizacji zadania (w tys. zł)</b>	<b>Źródło finansowania</b>
1	Termomodernizacja budynków	<u>Zadania monitorowane:</u> gminy, właściciele nieruchomości	-	środki własne, środki zewnętrzne
2	Wdrażanie systemów sprzyjających efektywności energetycznej, w tym zarządzania energią	<u>Zadania monitorowane:</u> gminy, przedsiębiorstwa	-	środki własne, środki zewnętrzne
3	Wymiana oświetlenia na energooszczędne	<u>Zadania monitorowane:</u> gminy, przedsiębiorstwa	-	środki własne, środki zewnętrzne
4	Rozwijanie świadomości ekologicznej. Propagowanie wiedzy związanej z oszczędzaniem energii.	<u>Zadania monitorowane:</u> gminy, przedsiębiorstwa	Koszty administracyjne	środki własne
<b>Kierunek interwencji: Ograniczenie emisji zanieczyszczeń ze źródeł powierzchniowych</b>				
5	Rozbudowa sieci gazowej oraz podłączenie nowych odbiorców	<u>Zadania monitorowane:</u> gminy, zarządca sieci gazowej, indywidualni odbiorcy	-	środki własne, środki zewnętrzne
6	Modernizacja oraz rozbudowa sieci ciepłowniczych wraz z podłączeniem nowych odbiorców	<u>Zadania monitorowane:</u> gminy, zarządzający siecią ciepłowniczą, indywidualni odbiorcy	-	środki własne, środki zewnętrzne
7	Likwidacja konwencjonalnych źródeł ciepła lub wymiana na inne o większej sprawności	<u>Zadania monitorowane:</u> gminy, właściciele i zarządcy nieruchomości, przedsiębiorstwa,	-	środki własne, środki zewnętrzne
<b>Kierunek interwencji: Ograniczenie emisji zanieczyszczeń ze źródeł komunikacyjnych</b>				
8	Poprawa systemu komunikacji publicznej, w tym wymiana taboru komunikacji publicznej na pojazdy ekologiczne.	<u>Zadania monitorowane:</u> zarządzający komunikacją publiczną	-	środki własne, środki zewnętrzne
<b>Kierunek interwencji: Ograniczenie emisji zanieczyszczeń ze źródeł przemysłowych i energochłonności gospodarki</b>				
9	Modernizacja instalacji technologicznych oraz instalacji spalania paliw do celów technologicznych	<u>Zadania monitorowane:</u> przedsiębiorstwa	-	środki własne

Program ochrony środowiska Powiatu Gostynińskiego na lata 2021-2024  
z uwzględnieniem lat 2025-2028

10	Wprowadzanie w zakładach produkcyjnych nowoczesnych, niskoemisyjnych technologii.	<u>Zadanie monitorowane:</u> przedsiębiorcy	-	środki własne
<b>Kierunek interwencji: Zwiększenie wykorzystania odnawialnych źródeł energii</b>				
11	Produkcja energii prosumenckiej z odnawialnych źródeł energii .	<u>Zadanie monitorowane:</u> gminy, mieszkańcy	-	środki własne, środki zewnętrzne
12	Wykorzystanie odnawialnych źródeł energii do produkcji energii elektrycznej i ciepłej.	<u>Zadanie monitorowane:</u> gminy, mieszkańcy, przedsiębiorcy	-	środki własne, środki zewnętrzne
<b>Kierunek interwencji: Zmniejszenie przekroczeń dopuszczalnych poziomów stężeń monitorowanych substancji</b>				
13	Opracowanie i prowadzenie akcji promocyjno-edukacyjnych w zakresie ochrony powietrza w tym gospodarki niskoemisyjnej oraz promowanie rozwiązań przyczyniających się do redukcji emisji zanieczyszczeń	<u>Zadanie monitorowane:</u> gminy , organizacje pozarządowe, placówki edukacyjne	-	środki własne, środki zewnętrzne
14	Realizacja założeń określonych w programach ochrony powietrza dla strefy mazowieckiej.	<u>Zadanie monitorowane:</u> gminy, zarządcy dróg, przedsiębiorstwa	-	środki własne, środki zewnętrzne
15	Realizacja gminnych programów niskiej emisji lub programów gospodarki niskoemisyjnej.	<u>Zadanie monitorowane:</u> gminy, przedsiębiorstwa	-	środki własne, środki zewnętrzne
16	Rozbudowa systemu monitoringu powietrza poprzez zlokalizowanie stacji monitoringowych na terenie powiatu.	<u>Zadanie monitorowane:</u> WIOŚ	-	NFOŚiGW
<b>Kierunek interwencji: Dostosowanie sektora energetycznego do zmian klimatu</b>				
17	Dywersyfikacja źródeł energii w oparciu o OZE i technologie niskoemisyjne.	<u>Zadanie monitorowane:</u> gminy właściciele nieruchomości, przedsiębiorcy	-	środki własne, środki zewnętrzne
18	Zapewnienie awaryjnych źródeł energii oraz przesyłu w warunkach zmian klimatu.	<u>Zadanie monitorowane:</u> Zakład Energetyczny	-	środki własne, środki zewnętrzne
<b>Cel interwencji: Osiągnięcie poziomu celu długoterminowego dla ozonu</b>				
<b>Kierunek interwencji: Zmniejszenie emisji prekursorów ozonu</b>				
19	Ograniczenie emisji prekursorów ozonu ze źródeł przemysłowych poprzez zastosowanie instalacji ograniczających emisję zanieczyszczeń (np. instalacje odazotowania spalin dla NOx czy adsorbery z węgla aktywnego lub dopalanie dla NMLZO) oraz modernizację procesów przemysłowych.	<u>Zadanie monitorowane:</u> podmioty gospodarcze	-	środki własne, środki zewnętrzne

Program ochrony środowiska Powiatu Gostynińskiego na lata 2021-2024  
z uwzględnieniem lat 2025-2028

<b>OBSZAR INTERWENCJI: ZAGROŻENIE HAŁASEM</b>				
<b>Cel interwencji: Ochrona przed hałasem</b>				
<b>Kierunek interwencji: Poprawa klimatu akustycznego</b>				
<b>Lp.</b>	<b>Zadanie</b>	<b>Podmiot odpowiedzialny za realizację (+jednostki włączone)</b>	<b>Szacunkowy koszt realizacji zadania (w tys. zł)</b>	<b>Źródło finansowania</b>
20	Uwzględnianie w przepisach prawach miejscowego gmin, w tym w planach zagospodarowania przestrzennego problemów dotyczących ponadnormatywanego oddziaływania hałasu na mieszkańców (np. lokalizacja budynków mieszkalnych z dala od arterii komunikacyjnych, lokalizacja zakładów mogących emitować ponadnormatywny poziom hałasu nie w bezpośrednim sąsiedztwie budynków objętych ochroną prawną).	<u>Zadanie monitorowane:</u> gminy	-	środki własne
21	Przebudowa, remont dróg przebiegających przez teren powiatu w tym powiatowych, utwardzanie poboczy oraz opracowanie dokumentacji projektowej.	<u>Zadanie monitorowane:</u> zarządcy dróg	-	środki własne, środki zewnętrzne
<b>Cel interwencji: Zmniejszenie hałasu</b>				
<b>Kierunek interwencji: Podniesienie komfortu życia mieszkańców powiatu przez zmniejszenie emisji hałasu.</b>				
22	Budowa ścieżek rowerowych i propagowanie zamiany samochodu na rower.	<u>Zadanie monitorowane:</u> gminy, zarządcy dróg	-	środki własne, środki zewnętrzne
23	Prowadzenie kampanii edukacyjnych w zakresie szkodliwości hałasu oraz promowanie rozwiązań przyczyniających się do jego redukcji (np. promowanie transportu publicznego i jazdy na rowerze).	<u>Zadanie monitorowane:</u> gminy, organizacje pozarządowe	-	środki własne, środki zewnętrzne

Program ochrony środowiska Powiatu Gostynińskiego na lata 2021-2024  
z uwzględnieniem lat 2025-2028

<b>OBSZAR INTERWENCJI: POLA ELEKTROMAGNETYCZNE</b>				
<b>Cel interwencji: Utrzymanie dotychczasowego stanu braku zagrożeń ponadnormatywnym promieniowaniem elektromagnetycznym</b>				
<b>Kierunek interwencji: Ochrona przed polami elektromagnetycznymi</b>				
<b>Lp.</b>	<b>Zadanie</b>	<b>Podmiot odpowiedzialny za realizację (+jednostki włączone)</b>	<b>Szacunkowy koszt realizacji zadania (w tys. zł)</b>	<b>Źródło finansowania</b>
24	Kontynuacja monitoringu poziomu pól elektromagnetycznych w środowisku (wykonywanie pomiarów pól elektromagnetycznych).	<u>Zadanie monitorowane:</u> WIOŚ, przedsiębiorstwa	-	środki własne
25	Wprowadzanie do planów zagospodarowania przestrzennego zapisów dot. ochrony przed polami elektromagnetycznymi (wyznaczanie stref technicznych bezpieczeństwa), a w przypadku braku planów - wybór niskokonfliktowych terenów do lokalizacji nowych urządzeń wytwarzających pola elektromagnetyczne.	<u>Zadanie monitorowane:</u> gminy	-	środki własne
26	Edukacja społeczeństwa z zakresu oddziaływania i szkodliwości PEM.	<u>Zadanie monitorowane:</u> organizacje pozarządowe	-	środki własne, środki zewnętrzne
<b>OBSZAR INTERWENCJI: GOSPODAROWANIE WODAMI</b>				
<b>Cel interwencji: Osiągnięcie dobrego stanu jednolitych części wód powierzchniowych i podziemnych</b>				
<b>Kierunek interwencji: Poprawa stanu ilościowego i jakościowego wód powierzchniowych</b>				
<b>Lp.</b>	<b>Zadanie</b>	<b>Podmiot odpowiedzialny za realizację (+jednostki włączone)</b>	<b>Szacunkowy koszt realizacji zadania (w tys. zł)</b>	<b>Źródło finansowania</b>
27	Ograniczenie wpływu rolnictwa na wody poprzez racjonalne nawożenie i edukację w zakresie rozwoju rolnictwa ekologicznego (ograniczenie odpływu azotu ze źródeł rolniczych).	<u>Zadanie monitorowane:</u> rolnicy, MODR, ARiMR, gminy, organizacje pozarządowe, WIOŚ	-	środki własne
28	Prowadzenie kontroli i ewidencji zbiorników bezodpływowych oraz przydomowych oczyszczalni ścieków.	<u>Zadanie monitorowane:</u> gminy	-	-

*Program ochrony środowiska Powiatu Gostynińskiego na lata 2021-2024  
z uwzględnieniem lat 2025-2028*

29	Prowadzenie kontroli przestrzegania przez podmioty warunków wprowadzania ścieków do wód lub do ziemi.	<u>Zadanie monitorowane:</u> WIOŚ, PGW Wody Polskie	-	środki własne
30	Realizacja warunków korzystania z wód regionu wodnego środkowej Wisły i wód zlewni.	<u>Zadanie monitorowane:</u> PGW Wody Polskie	-	-
31	Prowadzenie kontroli jakości wód powierzchniowych na terenie powiatu.	<u>Zadanie monitorowane:</u> GIOŚ		środki własne, środki zewnętrzne
32	Ograniczenie wpływu rolnictwa na wody poprzez racjonalne nawożenie i edukację w zakresie rozwoju rolnictwa ekologicznego (ograniczenie odpływu azotu ze źródeł rolniczych).	<u>Zadanie monitorowane:</u> MODR, rolnicy, gminy, ARiMR, organizacje pozarządowe, WIOŚ	-	środki własne, środki zewnętrzne
<b>Kierunek interwencji: Utrzymanie dobrego stanu jakościowego wód podziemnych</b>				
33	Propagowanie zachowań sprzyjających oszczędzaniu wody przez działania edukacyjno-promocyjne.	<u>Zadanie monitorowane:</u> przedsiębiorcy, gminy	-	środki własne
34	Uwzględnianie w sporządzanych planach zagospodarowania przestrzennego gmin ochrony głównych zbiorników wód podziemnych.	<u>Zadanie monitorowane:</u> gminy	-	środki własne
<b>Cel interwencji: Ochrona przed zjawiskami ekstremalnymi związanymi z wodą</b>				
<b>Kierunek interwencji: Zapewnienie bezpieczeństwa powodziowego</b>				
35	Utworzenie rezerwy powodziowej w stawie młyńskim Piechota na rzece Skrwie Lewej w km 28+700 w m. Strzałki, gm. Gostynin.	<u>Zadanie monitorowane:</u> PGW Wody Polskie	-	środki własne, środki zewnętrzne
<b>Kierunek interwencji: Gospodarowanie wodami uwzględniające zmiany klimatyczne</b>				
36	Działania inwestycyjne i utrzymaniowe związane z melioracjami wodnymi	<u>Zadanie monitorowane:</u> PGW Wody Polskie, spółki wodne		środki własne środki zewnętrzne
37	Rozwój obiektów małej retencji	<u>Zadanie monitorowane:</u> właściciele gruntów podmokłych, PGW Wody Polskie, PGL LP	-	-
38	Prowadzenie systemów monitoringu, prognozowania i ostrzegania przed zjawiskiem suszy	<u>Zadanie monitorowane:</u> IUNG PIB, PIG PIB, IMGW PIB	-	-

Program ochrony środowiska Powiatu Gostynińskiego na lata 2021-2024  
z uwzględnieniem lat 2025-2028

<b>OBSZAR INTERWENCJI: GOSPODARKA WODNO-ŚCIEKOWA</b>				
<b>Cel interwencji: prowadzenie racjonalnej gospodarki wodno-ściekowej</b>				
<b>Kierunek interwencji: Sprawny i funkcjonalny system wodociągowy</b>				
39	Ograniczanie zużycia wody poprzez zmniejszenie strat na przesyłach oraz optymalizację wykorzystania istniejącej infrastruktury wodnej.	<u>Zadanie monitorowane:</u> gminy, przedsiębiorstwa komunalne	-	środki własne, środki zewnętrzne
40	Ograniczanie ilości zużywanej wody poprzez recyrkulację wody w zakładach przemysłowych i zamykanie obiegów wody.	<u>Zadanie monitorowane:</u> zakłady produkcyjne	-	środki własne, środki zewnętrzne
41	Działania edukacyjne, promocyjne, propagujące i upowszechniające wiedzę o konieczności, celach, zasadach i sposobach oszczędnego użytkowania wody.	<u>Zadanie monitorowane:</u> PGW WP, gminy, inne podmioty, organizacje pozarządowe	-	środki własne, środki zewnętrzne
<b>Kierunek interwencji: Rozwój i dostosowanie instalacji oraz urządzeń służących zrównoważonej i racjonalnej gospodarce wodno-ściekowej dla potrzeb ludności i przemysłu</b>				
42	Rozbudowa sieci wodociągowej.	<u>Zadanie monitorowane:</u> gminy, przedsiębiorstwa, mieszkańcy, zarządcy budynków	-	środki własne, środki zewnętrzne
43	Bieżąca modernizacja sieci wodno-kanalizacyjnej.	<u>Zadanie monitorowane:</u> gminy, przedsiębiorstwa komunalne	-	środki własne, środki zewnętrzne
44	Rozbudowa sieci kanalizacyjnej.	<u>Zadanie monitorowane:</u> gminy, przedsiębiorstwa komunalne, mieszkańcy, zarządcy budynków	-	środki własne, środki zewnętrzne
45	Zachęcanie mieszkańców do podłączania gospodarstw domowych do sieci kanalizacyjnej.	<u>Zadanie monitorowane:</u> gminy, przedsiębiorstwa komunalne	-	-
46	Modernizacja oczyszczalni ścieków w Gostyninie.	<u>zadanie monitorowane:</u> MPK w Gostyninie Sp. z o.o., Urząd Miasta Gostynina,	20 000 – 30 000	środki własne, środki zewnętrzne
47	Budowa przydomowych oczyszczalni ścieków na terenach o rozproszonej zabudowie, na terenach, dla których budowa sieci kanalizacyjnej jest nieuzasadniona ekonomicznie lub technicznie.	<u>Zadanie monitorowane:</u> Właściciele/zarządcy nieruchomości, gminy	-	środki własne, środki zewnętrzne
48	Prowadzenie kontroli przestrzegania przez podmioty warunków wprowadzania ścieków do wód lub o ziemi.	<u>Zadanie monitorowane:</u> WIOŚ, PGW Wody Polskie, gminy,	-	środki własne, środki zewnętrzne



Program ochrony środowiska Powiatu Gostynińskiego na lata 2021-2024  
z uwzględnieniem lat 2025-2028

49	Edukacja ekologiczna mieszkańców związana z korzyściami wynikającymi z podłączenia gospodarstw domowych do kanalizacji gminnej oraz o sposobach prawidłowego postępowania ze ściekami.	<u>Zadanie monitorowane:</u> PGW Wody Polskie, gminy, placówki oświatowe, organizacje pozarządowe	-	środki własne, środki zewnętrzne
50	Inwentaryzacja zbiorników bezodpływowych i przydomowych oczyszczalni ścieków oraz systematycznych kontroli gospodarowania ściekami z ww. zbiorników.	<u>Zadanie monitorowane:</u> gminy	-	w ramach zadań własnych
<b>OBSZAR INTERWENCJI: ZASOBY GEOLOGICZNE</b>				
<b>Cel interwencji: Racjonalne i efektywne gospodarowanie zasobami kopalin ze złóż</b>				
<b>Kierunek interwencji: Kontrola i monitoring eksploatacji kopalin</b>				
<b>Lp.</b>	<b>Zadanie</b>	<b>Podmiot odpowiedzialny za realizację (+jednostki włączone)</b>	<b>Szacunkowy koszt realizacji zadania (w tys. zł)</b>	<b>Źródło finansowania</b>
51	Ograniczanie niekoncesjonowanej eksploatacji zasobów	<u>Zadanie monitorowane:</u> OUG w Warszawie	-	środki własne
52	Kontrola realizacji koncesji na wydobywanie kopalin ze złóż	<u>Zadanie monitorowane:</u> OUG w Warszawie, Urząd Marszałkowski Województwa Mazowieckiego	-	środki własne
<b>Kierunek interwencji: Zmniejszenie uciążliwości wynikających z wydobywania kopalin</b>				
53	Uwzględnianie w przepisach prawa miejscowego gmin lub w studiach uwarunkować i kierunków zagospodarowania przestrzennego gmin informacji dotyczących złóż kopalin, możliwości ich eksploatacji oraz preferowanego kierunku rekultywacji wyrobisk poeksploatacyjnych	<u>Zadanie monitorowane:</u> gminy	-	środki własne

Program ochrony środowiska Powiatu Gostynińskiego na lata 2021-2024  
z uwzględnieniem lat 2025-2028

<b>OBSZAR INTERWENCJI: GLEBY</b>				
<b>Cel interwencji: Ochrona gleb przed negatywnym oddziaływaniem antropogenicznym, erozją oraz niekorzystnymi zmianami klimatu</b>				
<b>Kierunek interwencji: Zachowanie funkcji środowiskowych i gospodarczych gleb</b>				
<b>Lp.</b>	<b>Zadanie</b>	<b>Podmiot odpowiedzialny za realizację (+jednostki włączone)</b>	<b>Szacunkowy koszt realizacji zadania (w tys. zł)</b>	<b>Źródło finansowania</b>
54	Promocja pakietów rolnośrodowiskowo-klimatycznych, rolnictwa ekologicznego i zintegrowanego oraz informacja nt. dobrych praktyk rolniczych.	<u>Zadanie monitorowane:</u> MODR, ARIMR, gminy, organizacje pozarządowe	-	środki własne, środki zewnętrzne
55	Ochrona gruntów rolnych przed zmianą zagospodarowania poprzez uwzględnianie ich przeznaczenia w dokumentach planistycznych.	<u>Zadanie monitorowane:</u> gminy	-	środki własne
<b>Kierunek interwencji: Rekultywacja gruntów zdegradowanych i zdewastowanych</b>				
56	Rekultywacja gruntów zdewastowanych (wyrobiska poeksploatacyjne).	<u>Zadanie monitorowane:</u> właściciele gruntów zdewastowanych	-	środki własne
<b>Kierunek interwencji: Ochrona przed osuwiskami</b>				
57	Monitoring ewentualnych terenów zagrożonych osuwaniem się mas ziemnych.	<u>Zadanie monitorowane:</u> PIG PIB	-	środki własne, środki zewnętrzne
58	Uwzględnianie osuwisk oraz obszarów narażonych na osuwiska w aktualizowanych dokumentach planistycznych	<u>Zadanie monitorowane:</u> gminy	-	środki własne
<b>OBSZAR INTERWENCJI: GOSPODARKA ODPADAMI I ZAPOBIEGANIE POWSTAWANIU ODPADÓW</b>				
<b>Cel interwencji: Gospodarowanie odpadami zgodnie z hierarchią sposobów postępowania z odpadami, uwzględniając zrównoważony rozwój powiatu gostynińskiego</b>				
<b>Kierunek interwencji: Racjonalna gospodarka odpadami</b>				
<b>Lp.</b>	<b>Zadanie</b>	<b>Podmiot odpowiedzialny za realizację (+jednostki włączone)</b>	<b>Szacunkowy koszt realizacji zadania (w tys. zł)</b>	<b>Źródło finansowania</b>
59	Przeprowadzanie kontroli instalacji do gospodarowania odpadami (m. in. przetwarzanie, zbieranie) w zakresie spełniania wymogów prawnych i przestrzegania warunków wydanych decyzji	<u>Zadanie monitorowane:</u> WIOŚ, marszałek, gminy	-	środki własne

Program ochrony środowiska Powiatu Gostynińskiego na lata 2021-2024  
z uwzględnieniem lat 2025-2028

60	Realizacja zadań w zakresie gospodarowania azbestem, określonych w programach dotyczących usuwania wyrobów zawierających azbest.	<u>Zadania monitorowane:</u> gminy, właściciele nieruchomości	-	środki własne, środki zewnętrzne
<b>Kierunek interwencji: Doskonalenie systemu gospodarowania odpadami</b>				
61	Budowa punktów selektywnego zbierania odpadów komunalnych	<u>Zadanie monitorowane:</u> gminy, Związek Gmin Regionu Płockiego	-	środki własne, środki zewnętrzne
62	Uszczelnianie gminnych systemów gospodarowania odpadami komunalnymi, w tym weryfikacja mieszkańców uchylających się od obowiązku złożenia deklaracji i wnoszenia opłat w celu osiągnięcia wymaganych prawem poziomów recyklingu i przygotowania do ponownego użycia odpadów.	<u>Zadanie monitorowane:</u> gminy, Związek Gmin Regionu Płockiego, mieszkańcy	-	-
63	Udział w Akcji Sprzątania Świata.	<u>Zadanie monitorowane:</u> jednostki oświatowe, gminy	-	środki własne
64	Edukacja ekologiczna w zakresie segregacji odpadów	<u>Zadanie monitorowane:</u> gminy, placówki oświatowe	-	środki własne, środki zewnętrzne
<b>OBSZAR INTERWENCJI: ZASOBY PRZYRODNICZE</b>				
<b>Cel interwencji: Ochrona różnorodności biologicznej oraz krajobrazowej</b>				
<b>Kierunek interwencji: Zarządzanie zasobami przyrody i krajobrazu</b>				
Lp.	Zadanie	Podmiot odpowiedzialny za realizację (+jednostki włączone)	Szacunkowy koszt realizacji zadania (w tys. zł)	Źródło finansowania
65	Przestrzeganie i realizacja zapisów dotyczących planu zadań ochronnych dla obszaru Natura 2000 Dolina Skrwy Lewej oraz Doliny Przysowy i Słudwi.	<u>Zadanie monitorowane:</u> RDOŚ	-	środki własne, środki zewnętrzne
66	Kontynuacja prac nad opracowaniem i zatwierdzeniem planów ochrony dla rezerwatów przyrody.	<u>Zadanie monitorowane:</u> RDOŚ	-	środki własne, środki zewnętrzne
67	Podjęcie prac nad opracowaniem i zatwierdzeniem planu ochrony dla Gostynińsko-Włocławskiego Parku Krajobrazowego	<u>Zadanie monitorowane:</u> RDOŚ, Dyrekcja GWPK	-	środki własne, środki zewnętrzne

Program ochrony środowiska Powiatu Gostynińskiego na lata 2021-2024  
z uwzględnieniem lat 2025-2028

<b>Kierunek interwencji: Zachowanie lub przywrócenia właściwego stanu siedlisk i gatunków</b>				
68	Identyfikacja miejsc występowania oraz eliminacja gatunków inwazyjnych, w szczególności barszczów kaukaskich.	<u>Zadanie monitorowane:</u> gminy, PGL LP	-	środki własne, środki zewnętrzne
69	Zachowanie zadrzewień i zakrzewień śródpolnych.	<u>Zadanie monitorowane:</u> gminy, właściciele gruntów	-	środki własne, środki zewnętrzne
70	Zrównoważony rozwój turystyki na obszarach cennych przyrodniczo.	<u>Zadanie monitorowane:</u> gminy, PGL LP	-	środki własne, środki zewnętrzne
71	Zachowanie siedlisk i gatunków na terenach podmokłych, w dolinach rzecznych i na terenach zmeliorowanych w stanie niepogorszonym.	<u>Zadanie monitorowane:</u> gminy, PGW WP, PGL LP, właściciele gruntów	-	środki własne, środki zewnętrzne
72	Racjonalizacja gospodarki łowieckiej.	<u>Zadanie monitorowane:</u> koła łowieckie	-	środki własne, środki zewnętrzne
<b>Kierunek interwencji: Ochrona i rozwój zieleni</b>				
73	Utrzymanie zieleni, w tym przy drogach.	<u>Zadanie monitorowane:</u> zarządcy dróg, gminy	-	środki własne, środki zewnętrzne
74	Bieżąca pielęgnacja zasobów przyrodniczych wraz z ochroną obszarów i obiektów prawnie chronionych.	<u>Zadanie monitorowane:</u> gminy, RDOŚ, GWPK	-	środki własne, środki zewnętrzne
<b>Kierunek interwencji: Działania z zakresu pogłębiania i udostępniania wiedzy o zasobach przyrodniczych i walorach krajobrazowych</b>				
75	Prowadzenie działań o charakterze edukacyjnym i informacyjnym w zakresie ochrony przyrody.	<u>Zadanie monitorowane:</u> gminy, GWPK, PGL LP, placówki oświatowe, organizacje pozarządowe (np. LOP)	-	środki własne, środki zewnętrzne
<b>Cel interwencji: Prowadzenie trwale zrównoważonej gospodarki leśnej</b>				
<b>Kierunek interwencji: Racjonalne użytkowanie zasobów leśnych</b>				
76	Odbudowa powierzchni zniszczonej w wyniku klęski żywiołowej.	<u>Zadanie monitorowane:</u> PGL LP, wojewoda	-	środki własne, środki zewnętrzne
77	Uwzględnianie w planach zagospodarowania przestrzennego obszarów przeznaczonych pod zalesianie (słabe gleby V, VI klasy oraz wieloletnie odłogi).	<u>Zadanie monitorowane:</u> gminy	-	środki własne, środki zewnętrzne
<b>Kierunek interwencji: Wsparcie działań edukacyjnych oraz infrastruktury turystycznej w lasach</b>				
78	Utrzymanie oraz rozwój infrastruktury edukacyjnej i turystycznej na terenach leśnych.	<u>Zadanie monitorowane:</u> PGL LP, gminy, organizacje pozarządowe	-	środki własne, środki zewnętrzne

Program ochrony środowiska Powiatu Gostynińskiego na lata 2021-2024  
z uwzględnieniem lat 2025-2028

79	Działania edukacyjne na temat znaczenia i roli lasów.	<u>Zadanie monitorowane:</u> PGL LP, organizacje pozarządowe, placówki szkolne	-	środki własne, środki zewnętrzne
<b>Cel interwencji: Zwiększanie lesistości</b>				
<b>Kierunek interwencji: Zwiększenie lesistości powiatu</b>				
80	Zalesianie, ocena udatności, przeklasyfikowanie gruntów rolnych zalesionych w ramach PROW.	<u>Zadanie monitorowane:</u> PGL LP, ARiMR	-	środki własne, środki zewnętrzne
81	Promowanie zalesień jako alternatywnego sposobu zagospodarowania nieużytków i gruntów nieprzydatnych rolniczo.	<u>Zadanie monitorowane:</u> PGL LP, ARiMR	-	środki własne, środki zewnętrzne
<b>Kierunek interwencji: Edukacja ekologiczna mieszkańców w zakresie niewypalania traw</b>				
82	Edukacja ekologiczna mieszkańców w zakresie szkodliwości wypalania traw	<u>Zadanie monitorowane:</u> PPSP, ARiMR, gminy	-	środki własne, środki zewnętrzne
<b>OBSZAR INTERWENCJI: ZAGROŻENIA POWAŻNYMI AWARIAMI</b>				
<b>Cel interwencji: Ograniczenie ryzyka wystąpienia poważnych awarii przemysłowych oraz minimalizacja ich skutków</b>				
<b>Kierunek interwencji: Zmniejszenie zagrożenia wystąpienia poważnej awarii oraz minimalizacja skutków w przypadku wystąpienia awarii</b>				
Lp.	Zadanie	Podmiot odpowiedzialny za realizację (+jednostki włączone)	Szacunkowy koszt realizacji zadania (w tys. zł)	Źródło finansowania
83	Przeciwdziałanie wystąpieniu poważnych awarii poprzez kontrolę podmiotów, których działalność może stanowić przyczynę powstania poważnej awarii itp.	<u>Zadanie monitorowane:</u> KP PSP, WIOŚ, przedsiębiorstwa	-	środki własne, środki zewnętrzne
84	Usuwanie skutków poważnych awarii w środowisku.	<u>Zadanie monitorowane:</u> sprawcy awarii, RDOŚ	-	-
85	Zapobieganie lub usuwanie skutków zanieczyszczenia środowiska w przypadku nieustalenia podmiotu za nie odpowiedzialnego.	<u>Zadanie monitorowane:</u> RDOŚ	-	środki własne,
86	Prowadzenie i aktualizacja rejestru poważnych awarii oraz bazy danych, w zakresie zakładów mogących powodować poważną awarię.	<u>Zadanie monitorowane:</u> WIOŚ, KP PSP	-	-

*Program ochrony środowiska Powiatu Gostynińskiego na lata 2021-2024  
z uwzględnieniem lat 2025-2028*

87	Edukacja społeczeństwa na rzecz kreowania prawidłowych zachowań w sytuacji wystąpienia zagrożeń środowiska i życia ludzi z tytułu poważnych awarii.	<u>Zadanie monitorowane:</u> KP PSP, organizacje pozarządowe	-	środki własne, środki zewnętrzne
88	Poprawa wyposażenia technicznego służb KP PSP, OSP.	<u>Zadanie monitorowane:</u> WFOŚiGW, KW PSP, gminy	-	środki własne, środki zewnętrzne

Program ochrony środowiska Powiatu Gostynińskiego na lata 2021-2024  
z uwzględnieniem lat 2025-2028

Tabela 55. Harmonogram realizacji zadań własnych wraz z ich finansowaniem.

Lp.	Zadanie	Podmiot odpowiedzialny za realizację (+jednostki włączone)	Szacunkowy koszt realizacji zadania (w tys. zł)								Źródło finansowania
			2020r.	2021r.	2022r.	2023r.	2024r.	2025r.	2026r.	2027r.	
<b>OBSZAR INTERWENCJI: OCHRONA KLIMATU I JAKOŚĆ POWIETRZA</b>											
<b>Cel interwencji: Poprawa jakości powietrza przy zapewnieniu bezpieczeństwa energetycznego w kontekście zmian klimatu</b>											
<b>Kierunek interwencji: Poprawa efektywności energetycznej</b>											
1	Termomodernizacja budynku w Powiatowym Zespole Placówek Opiekuńczo - Wychowawczych przy ul. Zazamcze 26 w Gostyninie.	<u>Zadanie własne:</u> Powiat Gostyniński		200					-	200	środki własne, środki zewnętrzne
2	Wymiana oświetlenia na energooszczędne.	<u>Zadanie własne:</u> Powiat Gostyniński							100	100	środki własne, środki zewnętrzne,
3	Rozwijanie świadomości ekologicznej. Propagowanie wiedzy związanej z oszczędzaniem energii.	<u>Zadanie własne:</u> Powiat Gostyniński		2					2	4	środki własne
<b>Kierunek interwencji: Ograniczenie emisji zanieczyszczeń ze źródeł powierzchniowych</b>											
4	Likwidacja konwencjonalnych źródeł ciepła lub wymiana na inne o większej sprawności w tym wymiana kotła CO zasilanego paliwem stałym (węgiel) na kocioł CO zasilany paliwem niskoemisyjnym (pelet, gaz lub olej opałowy) na terenie Powiatowego Domu Pomocy Społecznej w Czarnowie, gm. Pacyna.	<u>Zadanie własne:</u> Powiat Gostyniński – Powiatowy Dom Pomocy Społecznej w Czarnowie							15	15	NFOŚiGW, środki własne PDPS w Czarnowie (70%), środki wojewódzkie (30%)

Program ochrony środowiska Powiatu Gostynińskiego na lata 2021-2024  
z uwzględnieniem lat 2025-2028

<b>Kierunek interwencji: Ograniczenie emisji zanieczyszczeń ze źródeł komunikacyjnych</b>										
5	Budowa ścieżki rowerowej wzdłuż drogi nr 1416 W Bierzewice – Skoki - Gostynin na odcinku Bierzewice – Legarda na odcinku o długości 2340 m.	<u>Zadanie własne:</u> Powiat Gostyniński	1200				1200	środki własne, środki zewnętrzne,		
6	Budowa ścieżki rowerowej wzdłuż drogi nr 1414 Bierzewice – Gorzewo (do bramy szpitalnej) na odcinku o dł. 970 m.	<u>Zadanie własne:</u> Powiat Gostyniński	500				500	środki własne, środki zewnętrzne,		
7	Budowa infrastruktury rowerowej (połączenie z istniejącą siecią ścieżek rowerowych) umożliwiającej dojazd do pracy i uprawianie turystyki oraz poprawę bezpieczeństwa na drogach:	<u>Zadanie własne:</u> Powiat Gostyniński (ZDP)					10100	środki własne, środki zewnętrzne,		
7.1	• Droga 1401W Lipianki – Białe – Sendeń Duży		2500							
7.2	• Droga 1402W Lucień – Miałkówek		3200							
7.3	• Droga nr 1452W Gostynin – Zwoleń – Korzeń.		4400							
8	Przebudowa, remont dróg powiatowych, renowacja rowów i pielęgnacja zadrzewień, utwardzanie poboczy oraz opracowanie dokumentacji projektowej, w tym:	<u>Zadanie własne:</u> Powiat Gostyniński (ZDP)					środki własne, środki zewnętrzne			
8.1	Przebudowa drogi nr 1431 W na odcinku od miejscowości Białka do drogi wojewódzkiej nr 573		-	-	-	7000	-	7000	środki własne, środki zewnętrzne	
8.2	Remont drogi nr 1421 W Reszki - Guzew		500				-	500	środki własne, środki zewnętrzne	
8.3	Przebudowa i remont drogi nr 1457 W Susierz – Rybie – Kamień		800				-	800	FDS, środki własne	



Program ochrony środowiska Powiatu Gostynińskiego na lata 2021-2024  
z uwzględnieniem lat 2025-2028

8.4	Przebudowa i remont drogi nr 1456 W Lwówek – Konstantynów	<u>Zadanie własne:</u> Powiat Gostyniński (ZDP)	300	-	300	Środki własne
8.5	Remont drogi 1439 W Skrzyszewy - Kamieniec		3000	-	3000	FDS, środki własne
8.6	Remont drogi 1455 W Czyżew – Nowe Budy		3500	-	3500	FDS, środki własne
8.7	Przebudowa drogi nr 6909 W Nowy Kamień - Lwówek		5000	-	5000	Środki własne, środki zewnętrzne
8.8	Remont drogi 1422 W Gostynin – Skrzany – Nowa Wieś		1500	-	1500	FDS, środki własne
8.9	Remont drogi 1423 W Leśniewice – Skrzany		500	-	500	Środki własne, środki zewnętrzne
8.10	Przebudowa drogi gruntowej nr 1410 W Solec – Zaborów Nowy		700	-	700	FOGR, środki własne
8.11	Przebudowa drogi gruntowej nr 1418 W Strzałki - Gostynin		-	400	400	Środki własne, środki zewnętrzne
8.12	Przebudowa drogi nr 1437 W Skrzyszewy - Sejkowice		-	7000	7000	FDS, środki własne, rezerwa Ministra Finansów
8.13	Remont drogi 1429 W Gostynin – Osowia– Modrzew			1000	1000	Środki własne, środki zewnętrzne
8.14	Przebudowa drogi gruntowej nr 1436 W Janki - Sejkowice		150	-	150	środki własne, środki zewnętrzne
<b>Kierunek interwencji: Zwiększenie wykorzystania odnawialnych źródeł energii</b>						
9	Produkcja energii prosumenckiej z odnawialnych źródeł energii.	<u>Zadanie własne:</u> Powiat Gostyniński i jednostki podległe	-	-	-	-
10	Wykorzystanie odnawialnych źródeł energii do produkcji energii elektrycznej i ciepłej.	<u>Zadanie własne:</u> Powiat Gostyniński i jednostki podległe	-	-	-	-

Program ochrony środowiska Powiatu Gostynińskiego na lata 2021-2024  
z uwzględnieniem lat 2025-2028

11	Edukacja ekologiczna i promowanie m.in. wśród uczniów wykorzystania odnawialnych źródeł energii.	<u>Zadanie własne:</u> Powiat Gostyniński	15	15	30	środki własne, środki zewnętrzne					
12	Rozwój i utrzymanie Regionalnego Centrum Informacji OZE, które mieści się w budynku Starostwa Powiatowego w Gostyninie przy ul. Dmowskiego 13.	<u>Zadanie własne:</u> Powiat Gostyniński	Koszty administracyjne			-	środki własne				
<b>Kierunek interwencji: Zmniejszenie przekroczeń dopuszczalnych poziomów stężeń monitorowanych substancji</b>											
13	Opracowanie i prowadzenie akcji promocyjno-edukacyjnych w zakresie ochrony powietrza w tym gospodarki niskoemisyjnej oraz promowanie rozwiązań przyczyniających się do redukcji emisji zanieczyszczeń.	<u>Zadanie własne:</u> Powiat Gostyniński	5			5	środki własne				
14	Realizacja założeń określonych w programach ochrony powietrza dla strefy mazowieckiej.	<u>Zadanie własne:</u> Powiat Gostyniński	Koszty administracyjne			-	środki własne				
<b>Suma kosztów: OCHRONA KLIMATU I JAKOŚĆ POWIETRZA</b>			<b>48554</b>			<b>48554</b>	-				
<b>OBSZAR INTERWENCJI: ZAGROŻENIE HAŁASEM</b>											
<b>Cel interwencji: Ochrona przed hałasem</b>											
<b>Kierunek interwencji: Poprawa klimatu akustycznego</b>											
Lp.	Zadanie	Podmiot odpowiedzialny za realizację (+jednostki włączone)	Szacunkowy koszt realizacji zadania (w tys. zł)								Źródło finansowania
			2020r.	2021r.	2022r.	2023r.	2024r.	2025r.	2026r.	2027r.	
15	Przebudowa, remont dróg powiatowych, renowacja rowów i pielęgnacja zadrzewień, utwardzanie poboczy oraz opracowanie dokumentacji	<u>Zadanie własne:</u> Powiat Gostyniński (ZDP)	31350								środki własne, środki zewnętrzne

Program ochrony środowiska Powiatu Gostynińskiego na lata 2021-2024  
z uwzględnieniem lat 2025-2028

	projektowej (informacje dotyczące poszczególnych dróg oraz kosztów realizacji przedsięwzięć zostały określone w punkcie 8 tej tabeli).												
<b>Cel interwencji: Zmniejszenie hałasu</b>													
<b>Kierunek interwencji: Podniesienie komfortu życia mieszkańców powiatu przez zmniejszenie emisji hałasu.</b>													
16	Budowa ścieżek rowerowych i propagowanie zamiany samochodu na rower.(informacje dotyczące lokalizacji i kosztów budowy ścieżek rowerowych zostały określone w punkcie 7 tej tabeli).	<u>Zadanie własne:</u> Powiat Gostyniński (ZDP)								10100	środki własne, środki zewnętrzne		
<b>Suma kosztów: ZAGROŻENIE HAŁASEM</b>										41450	-		
<b>OBSZAR INTERWENCJI: POLA ELEKTROMAGNETYCZNE</b>													
<b>Cel interwencji: Utrzymanie dotychczasowego stanu braku zagrożeń ponadnormatywnym promieniowaniem elektromagnetycznym</b>													
<b>Kierunek interwencji: Ochrona przed polami elektromagnetycznymi</b>													
Lp.	Zadanie	Podmiot odpowiedzialny za realizację (+jednostki włączone)	Szacunkowy koszt realizacji zadania (w tys. zł)								Źródło finansowania		
			2020r.	2021r.	2022r.	2023r.	2024r.	2025r.	2026r.	2027r.		Razem	
17	Prowadzenie powiatowego rejestru (ewidencji) źródeł pól elektromagnetycznych (zgłoszenia instalacji).	<u>Zadanie własne:</u> Powiat Gostyniński									koszty administracyjne	-	środki własne
<b>Suma kosztów: POLA ELEKTROMAGNETYCZNE</b>											koszty administracyjne	-	



Program ochrony środowiska Powiatu Gostynińskiego na lata 2021-2024  
z uwzględnieniem lat 2025-2028

21	Działania edukacyjne, promocyjne, propagujące i upowszechniające wiedzę o konieczności, celach, zasadach i sposobach oszczędnego użytkowania wody.	<u>Zadanie własne:</u> Powiat Gostyniński, jednostki powiatowe	2		2		2		2		środki własne
<b>Suma kosztów:</b> <b>GOSPODARKA WODNO – ŚCIEKOWA</b>			2		2		2		2		-
<b>OBSZAR INTERWENCJI: ZASOBY GEOLOGICZNE</b>											
<b>Cel interwencji: Racjonalne i efektywne gospodarowanie zasobami kopalin ze złóż</b>											
<b>Kierunek interwencji: Kontrola i monitoring eksploatacji kopalin</b>											
Lp	Zadanie	Podmiot odpowiedzialny za realizację (+jednostki włączone)	Szacunkowy koszt realizacji zadania (w tys. zł)								Źródło finansowania
			2020r.	2021r.	2022r.	2023r.	2024r.	2025r.	2026r.	2027r.	
22	Kontrola realizacji koncesji na wydobywanie kopalin ze złóż.	<u>Zadanie własne:</u> Powiat Gostyniński	koszty administracyjne								środki własne
<b>Suma kosztów:</b> <b>ZASOBY GEOLOGICZNE</b>			koszty administracyjne								-
<b>OBSZAR INTERWENCJI: GLEBY</b>											
<b>Cel interwencji: Ochrona gleb przed negatywnym oddziaływaniem antropogenicznym, erozją oraz niekorzystnymi zmianami klimatu</b>											
<b>Kierunek interwencji: Zachowanie funkcji środowiskowych i gospodarczych gleb</b>											
Lp	Zadanie	Podmiot odpowiedzialny za realizację (+jednostki włączone)	Szacunkowy koszt realizacji zadania (w tys. zł)								Źródło finansowania
			2020r.	2021r.	2022r.	2023r.	2024r.	2025r.	2026r.	2027r.	
23	Identyfikacja i sporządzenie wykazu historycznych zanieczyszczeń powierzchni ziemi oraz przeprowadzenie jego aktualizacji.	<u>Zadanie własne:</u> Powiat Gostyniński	koszty administracyjne								środki własne

Program ochrony środowiska Powiatu Gostynińskiego na lata 2021-2024  
z uwzględnieniem lat 2025-2028

<b>Kierunek interwencji: Rekultywacja gruntów zdegradowanych i zdewastowanych</b>												
24	Rekultywacja gruntów zdewastowanych w wyniku eksploatacji kopalni - wydawanie decyzji o ustaleniu kierunku i zakończeniu rekultywacji	<u>Zadanie własne:</u> Powiat Gostyniński	koszty administracyjne									środki własne
<b>Kierunek interwencji: Ochrona przed osuwiskami</b>												
25	Monitoring ewentualnych terenów zagrożonych osuwaniem się mas ziemnych.	<u>Zadanie własne:</u> Powiat Gostyniński	koszty administracyjne									środki własne
<b>Suma kosztów: GLEBY</b>			<b>koszty administracyjne</b>									-
<b>OBSZAR INTERWENCJI: GOSPODARKA ODPADAMI I ZAPOBIEGANIE POWSTAWANIU ODPADÓW</b>												
<b>Cel interwencji: Gospodarowanie odpadami zgodnie z hierarchią sposobów postępowania z odpadami, uwzględniając zrównoważony rozwój powiatu gostynińskiego</b>												
<b>Kierunek interwencji: Racjonalna gospodarka odpadami</b>												
Lp	Zadanie	Podmiot odpowiedzialny za realizację (+jednostki włączone)	Szacunkowy koszt realizacji zadania (w tys. zł)									Źródło finansowania
			2020r.	2021r.	2022r.	2023r.	2024r.	2025r.	2026r.	2027r.	Razem	
26	Przeprowadzanie kontroli instalacji do gospodarowania odpadami (m. in. przetwarzanie, zbieranie) w zakresie spełniania wymogów prawnych i przestrzegania warunków wydanych decyzji.	<u>Zadanie własne:</u> Powiat Gostyniński	Koszty administracyjne									środki własne
27	Całkowite usunięcie płyt falistych azbestowo – cementowych z budynków Powiatowego Domu Pomocy Społecznej w Gostyninie	<u>Zadanie własne:</u> Powiat Gostyniński – Powiatowy Dom Pomocy Społecznej w Czarnowie		5						-	5	środki własne, środki zewnętrzne
<b>Kierunek interwencji : Doskonalenie systemu gospodarowania odpadami</b>												
28	Udział w Akcji Sprzątania Świata.	<u>Zadanie własne:</u> Powiat Gostyniński	3	3	3	3	3	3	3	3	24	środki własne

Program ochrony środowiska Powiatu Gostynińskiego na lata 2021-2024  
z uwzględnieniem lat 2025-2028

29	Selektywna zbiórka odpadów i zakup pojemników do segregacji odpadów do budynków jednostek powiatowych.	<u>Zadania własne:</u> Powiat Gostyniński i jednostki podległe	8								8	środki własne, środki zewnętrzne
30	Edukacja ekologiczna w zakresie segregacji odpadów.	<u>Zadanie własne:</u> Powiat Gostyniński, jednostki podległe	15				15				30	środki własne, środki zewnętrzne
<b>Suma kosztów: GOSPODARKA ODPADAMI I ZAPOBIEGANIE POWSTAWANIU ODPADÓW</b>			<b>32</b>				<b>27</b>				<b>59</b>	<b>-</b>
<b>OBSZAR INTERWENCJI: ZASOBY PRZYRODNICZE, W TYM LASY</b>												
<b>Cel interwencji: Ochrona różnorodności biologicznej oraz krajobrazowej</b>												
<b>Kierunek interwencji: Zachowanie lub przywrócenie właściwego stanu siedlisk i gatunków</b>												
Lp	Zadanie	Podmiot odpowiedzialny za realizację (+jednostki włączone)	Szacunkowy koszt realizacji zadania (w tys. zł)								Źródło finansowania	
			2020r.	2021r.	2022r.	2023r.	2024r.	2025r.	2026r.	2027r.		Razem
31	Zrównoważony rozwój turystyki na obszarach cennych przyrodniczo.	<u>Zadanie własne:</u> Powiat Gostyniński	150				150				300	środki własne, środki zewnętrzne (województwa)
<b>Kierunek interwencji: Ochrona i rozwój zieleni</b>												
32	Utrzymanie zieleni, w tym przy drogach.	<u>Zadanie własne:</u> Powiat Gostyniński (ZDP)	60	60	60	60	60	60	60	60	480	środki własne
<b>Kierunek interwencji: Działania z zakresu pogłębiania i udostępniania wiedzy o zasobach przyrodniczych i walorach krajobrazowych</b>												
33	Prowadzenie działań o charakterze edukacyjnym i informacyjnym w zakresie ochrony przyrody.	<u>Zadanie własne:</u> Powiat Gostyniński	-				-				-	-
<b>Cel interwencji: Prowadzenie trwale zrównoważonej gospodarki leśnej</b>												
<b>Kierunek interwencji: Racjonalne użytkowanie zasobów leśnych</b>												
34	Opracowanie uproszczonych planów urządzania lasów o łącznej powierzchni ok. 3187 ha.	<u>zadanie własne:</u> Powiat Gostyniński	-				120				120	środki własne, środki zewnętrzne

Program ochrony środowiska Powiatu Gostynińskiego na lata 2021-2024  
z uwzględnieniem lat 2025-2028

35	Zabiegi gospodarcze (rębnia i trzebież) w lasach stanowiących własność powiatu.	<u>zadanie własne:</u> Powiat Gostyniński	-	-	-	-	-	45	-	-	45	środki własne
36	Zabiegi gospodarcze (odnowienie lasu) w lasach stanowiących własność powiatu.	<u>zadanie własne:</u> Powiat Gostyniński	-	15	5	-	-	-	-	-	20	środki własne
37	Odbudowa powierzchni zniszczonej w wyniku klęski żywiołowej.	<u>zadanie własne:</u> Powiat Gostyniński (przyjmowanie wniosków)	koszty administracyjne				koszty administracyjne				w ramach wykonywanych zadań	
<b>Cel interwencji: Zwiększanie lesistości</b>												
<b>Kierunek interwencji: Zwiększenie lesistości powiatu</b>												
38	Zalesienie, ocena udatności, przeklasyfikowanie gruntów rolnych zalesionych w ramach PROW.	<u>zadanie własne:</u> Starosta Gostyniński (kontrola udatności i przeklasyfikowanie)	koszty administracyjne				koszty administracyjne				w ramach wykonywanych zadań	
39	Zmiana klasyfikacji gruntów zalesionych oraz gruntów, na których postępuje sukcesja naturalna.	<u>zadanie własne:</u> Powiat Gostyniński	koszty administracyjne				koszty administracyjne				w ramach wykonywanych zadań	
<b>Suma kosztów:</b> <b>ZASOBY PRZYRODNICZE, W TYM LASY</b>			<b>950</b>							<b>950</b>	<b>-</b>	
<b>OBSZAR INTERWENCJI: ZAGROŻENIA POWAŻNYMI AWARIAMI</b>												
<b>Cel interwencji: Ograniczenie ryzyka wystąpienia poważnych awarii przemysłowych oraz minimalizacja ich skutków</b>												
<b>Kierunek interwencji: Zmniejszenie zagrożenia wystąpienia poważnej awarii oraz minimalizacja skutków w przypadku wystąpienia awarii</b>												
Lp	Zadanie	Podmiot odpowiedzialny za realizację (+jednostki włączone)	Szacunkowy koszt realizacji zadania (w tys. zł)									Źródło finansowania
			2020r.	2021r.	2022r.	2023r.	2024r.	2025r.	2026r.	2027r.	Razem	
-	-	-	-	-	-	-	-	-	-	-	-	-
<b>Suma kosztów:</b> <b>ZAGROŻENIA POWAŻNYMI AWARIAMI</b>			<b>-</b>				<b>-</b>				<b>-</b>	<b>-</b>



## **4. SYSTEM REALIZACJI PROGRAMU OCHRONY ŚRODOWISKA**

### **4.1. Wdrażanie, zarządzanie i monitoring realizacji założeń programu**

Program ochrony środowiska jest ważnym narzędziem ochrony środowiska umożliwiającym kompleksowe planowanie i realizację działań mających na celu poprawę stanu środowiska oraz zapobieganie jego pogorszeniu.

Fakt pogarszającego się stanu środowiska jest odczuwalny przez każdego człowieka np. spadek jakości powietrza, spadek czystości wód, widoczne przekształcenia terenu (wyrobisk itp.). Pogorszenie się stanu środowiska powoduje bezpośrednie straty związane ze zdrowiem ludzi, z funkcjonowaniem rynku żywności, rynku energetycznego, mniejszej dostępności surowców (np. czystej wody), a co za tym idzie ze zwiększeniem opłat za te surowce. Część skutków może mieć niekorzystny wpływ na czynniki sprawcze lub presje środowiska tworząc mniejszy cykl omijający środki naprawcze. Dlatego też, niezmiernie ważne jest to, aby zrozumieć wzajemne powiązania na linii człowiek-środowisko. Interakcje takie można przedstawić za pomocą tzw. modelu D-P-S-I-R, czyli modelu prezentującego czynniki sprawcze (D-drivingforces), presje (P-pressure), stan środowiska (S-state), wpływy na człowieka i ekosystemy (I-impact) oraz podejmowane w związku z tym akcje (R-responses). W związku z niedogodnościami, o których mowa wyżej, powstaje potrzeba poprawy jakości środowiska i tutaj istnieje szereg środków, dzięki którym można to osiągnąć. Należy jednak pamiętać, iż realne, odczuwalne skutki niektórych działań mogą być odczuwalne np. dopiero po kilku lub kilkunastu latach, a niektóre (jeśli będą nieodpowiednio dobrane lub zaprojektowane) mogą w ogóle nie przynieść rezultatów pomimo dużych nakładów finansowych.

### **4.2. Instrumenty i środki realizacji polityki ekologicznej na poziomie powiatu**

Poniżej, w oparciu o informacje zawarte w POŚ WM 2022 przedstawiono różnorodne narzędzia ochrony środowiska, które mogą wpłynąć na poprawę stanu środowiska, a do których zaliczamy:

#### **1. Instrumenty ochrony środowiska tj.:**

- 1.1. Regulacje ogólnoprawne, tj. konstytucja, ustawy, dyrektywy, porozumienia traktaty, konwencje.
- 1.2. Instrumenty prawno – administracyjne - to ustanowione przez pracodawcę (na mocy aktów prawnych) ograniczenia w działaniu lub sposoby postępowania, mające na celu uregulowanie korzystania ze środowiska oraz zapewnienie jego ochrony, przy bezpośrednim wpływie na zachowanie podmiotów gospodarczych; działanie tych instrumentów niesie ze sobą odpowiednie sankcje prawne.

Do instrumentów prawno-administracyjnych zalicza się m.in.:

- Zakazy i nakazy, które często stosuje się łącznie z innymi instrumentami (pozwoleniami, standardami), w tym zakazy całkowite dotyczące np. emisji związków niebezpiecznych dla środowiska i zdrowia człowieka (np. dioksyn), stosowania technologii niebezpiecznych dla środowiska, wstępu na teren ścisłego rezerwatu przyrody; nakazy dotyczące np. ograniczenia produkcji ze względu na nadmierną emisję zanieczyszczeń, zamknięcia zakładu ze względu na jego uciążliwość dla ludzi i środowiska czy sporządzania oceny oddziaływania na środowisko.

- Standardy z zakresu:
  - jakości środowiska (normy emisji), czyli kryteria jakie muszą być spełnione w określonym czasie przez środowisko lub jego elementy na danym obszarze, np. standardy określające maksymalne stężenia zanieczyszczeń w powietrzu, wodzie, glebie, poziomy hałasu i promieniowania;
  - wielkości emisji – określają ile i jakich zanieczyszczeń można wprowadzić do środowiska z danego źródła; mogą być określone indywidualnie dla wybranego źródła zanieczyszczeń (zakładu, instalacji) lub powszechnie obowiązujące, narzucone aktem prawnym dla wybranych typów zakładów czy instalacji;
  - techniki i technologii – określające rodzaj i maksymalną ilość zanieczyszczeń mogących powstać w danym procesie produkcyjnym lub urządzeniu (np. BAT);
  - sposobu postępowania – dotyczą powszechnych czynności, ale trudnych do monitorowania i kontroli, tj. przewóz substancji niebezpiecznych, oszczędności energii, zachowania turystów na obszarach chronionych itp.
  - produktów, określające proekologiczne parametry i cechy produktów, których użycie lub zużycie może być uciążliwe dla środowiska lub człowieka.
- Pozwolenia administracyjne – są to decyzje administracyjne, które określają indywidualne wymagania w stosunku do konkretnego podmiotu.
  - emisyjne – dotyczą wprowadzania do środowiska substancji lub energii, m. in. wprowadzania ścieków do wód lub ziemi, wprowadzania gazów lub pyłów do powietrza, wytwarzania odpadów, emitowania hałasu, emitowania pól elektromagnetycznych; szczególnym rodzajem jest pozwolenie zintegrowane, w którym bierze się pod uwagę oddziaływanie na wiele elementów środowiska lub na jego całość;
  - eksploatacyjno-reglamentacyjne – dotyczą użytkowania środowiska i są to koncesje na wydobywanie kopalin ze złóż, pozwolenia na wycinanie drzew i krzewów, pozwolenia wodnoprawne (w zakresie wykonywania urządzeń wodnych, poboru wód podziemnych, rolniczego wykorzystania ścieków, decyzje ustalające warunki regulacji cieków wodnych, budowy wałów przeciwpowodziowych, robót melioracyjnych, odwodnień budowlanych, odprowadzania ścieków) oraz innych robót ziemnych, decyzje o warunkach zabudowy i zagospodarowania terenu.
- Procedury administracyjne - stanowią określony sposób postępowania, wymuszający rozpoznanie i uwzględnienie problemów użytkowania i ochrony środowiska przy podejmowaniu działań wymagających decyzji administracyjnych. Najważniejsze z nich to procedury: w sprawie oceny oddziaływania na środowisko skutków realizacji opracowywanych planów i programów, w sprawie ocen oddziaływania na środowisko przedsięwzięć mogących znacząco oddziaływać na środowisko lub na obszar Natura 2000, zapewnienia udziału społeczeństwa w postępowaniu administracyjnym dotyczącym korzystania ze środowiska, dostępu społeczeństwa do informacji o środowisku.

### 1.3. Instrumenty ekonomiczne:

- podatki i opłaty np. opłaty za korzystanie ze środowiska,
- subwencje, w tym bezzwrotne dotacje, kredyty preferencyjne, ulgi podatkowe itp.
- uprawnienia zbywalne, czyli inaczej rynki uprawnień do emisji zanieczyszczeń, np. system handlu uprawnieniami do emisji gazów cieplarnianych (EU ETS),
- administracyjne kary pieniężne (kary ekologiczne) np. za przekroczenie określonej w pozwoleniu ilości lub rodzaju gazów i pyłów wprowadzanych do powietrza, ilości pobranej wody bądź ilości, stanu lub składu ścieków, itp.

- systemy depozytowe i ubezpieczenia ekologiczne: depozyty np. za złomowanie aut, baterii i olejów.

#### 1.4. Instrumenty społeczne:

- formalne - edukacja ekologiczna (realizowana w procesie nauczania od przedszkola do studiów), dostęp do informacji o środowisku,
- nieformalne - edukacja ekologiczna np. na podstawie informacji środków masowego przekazu, poprzez udział w różnych organizacjach i grupach); działania informacyjne (m.in. ulotki, broszury, seminaria szkoleniowe, masowe akcje i kampanie np.: sprzątanie świata); instrumenty nacisku społecznego (m.in. petycje, zbieranie podpisów, manifestacje, demonstracje).
- instrumenty dobrowolnego stosowania - nie mające mocy wiążącej wszelkiego rodzaju dobrowolne umowy, procedury i zalecenia ekologiczne, np. zalecenia w zakresie oszczędzania energii, systemy zarządzania środowiskiem w przedsiębiorstwach (ISO 14001, EMAS).

## 2. Środki ochrony środowiska, np.:

- informacja i edukacja ekologiczna,
- planowanie przestrzenne,
- badania naukowe,
- środki techniczno – technologiczne, itp.

### 4.3. Źródła finansowania inwestycji z zakresu ochrony środowiska

Realizacja zadań określonych w niniejszym Programie wiąże się z wysokimi nakładami finansowymi, a ich realizacja powinna być realna dzięki możliwości pozyskania środków finansowych z różnych źródeł krajowych i zagranicznych, wśród których, w oparciu o informacje zawarte w POŚ WM 2022, można wyróżnić:

#### ➤ **Narodowy Fundusz Ochrony Środowiska i Gospodarki Wodnej (NFOŚiGW)**

NFOŚiGW oferuje dofinansowania w formie oprocentowanej pożyczki, w tym pożyczki przeznaczonej na zachowanie płynności finansowej przedsięwzięć współfinansowanych ze środków Unii Europejskiej; w formie dotacji oraz poprzez inne formy wsparcia określone w Ustawie POŚ. Szczegółowe zasady dofinansowania określają regulaminy/procedury naborów lub przepisy wprowadzające dany program priorytetowy.

#### ➤ **Wojewódzki Fundusz Ochrony Środowiska i Gospodarki Wodnej w Warszawie (WFOŚiGW)**

Narodowy Fundusz Ochrony Środowiska i Gospodarki Wodnej oraz wojewódzkie fundusze ochrony środowiska i gospodarki wodnej stanowią siedemnaście wzajemnie niezależnych podmiotów, które wspólnie wspierają finansowo ochronę środowiska i gospodarkę wodną w Polsce.

WFOŚiGW w Warszawie wspiera przedsięwzięcia środowiskowe w zakresie obejmującym głównie: gospodarkę wodną, ochronę wód, ochronę ziemi, ochronę atmosfery, ochronę przyrody, edukację ekologiczną, zapobieganie zagrożeniom środowiska i poważnym awariom oraz usuwanie ich skutków.

Pomoc udzielana jest w formie pożyczek na preferencyjnym oprocentowaniu do 100% kosztów, dotacji od 50 do 100% kosztów, przekazania środków państwowym jednostkom budżetowym, dopłat do oprocentowania kredytów bankowych, częściowej spłaty kapitału kredytów bankowych oraz dopłat do oprocentowania lub ceny obligacji.

➤ **Bank Ochrony Środowiska S.A (BOŚ)**

Bank, dzięki współpracy z WFOŚiGW oferuje preferencyjne kredyty na inwestycje proekologiczne, w tym inwestycje w nowe technologie i urządzenia obniżające zużycie energii z listy LEME, projekty z obszaru efektywności energetycznej, energii odnawialnej oraz termomodernizacji budynków. W ramach kredytu można uzyskać dopłatę do kredytu w wysokości 15% kosztów kwalifikowanych.

➤ **Bank Gospodarstwa Krajowego (BGK)**

Bank Gospodarstwa Krajowego dysponuje środkami z Europejskiego Banku Inwestycyjnego na preferencyjne kredyty dla samorządów na inwestycje m. in. infrastrukturalne w zakresie ochrony środowiska. Możliwe jest otrzymanie kredytu do 100% kosztów finansowego przedsięwzięcia.

➤ **Samorządowy Program Pożyczkowy (SPP)**

SPP umożliwia udzielanie preferencyjnych pożyczek dla samorządów gminnych i powiatowych na finansowanie inwestycji infrastrukturalnych na terenach wiejskich, w tym na budowę i modernizację sieci i stacji wodociągowych, budowę i modernizację zbiorowego odprowadzania i oczyszczania ścieków oraz zaopatrzenia w energię z wykorzystaniem lokalnych odnawialnych źródeł energii. Finansowanie do 100% wartości zadania inwestycyjnego brutto.

➤ **Agencja Restrukturyzacji i Modernizacji Rolnictwa**

W ramach dopłat bezpośrednich przewidziane są tzw. płatności „zielone” uzależnione od spełnienia wymagań w zakresie dywersyfikacji upraw, utrzymania trwałych użytków zielonych oraz przeznaczenia części powierzchni na cele proekologiczne.

➤ **Program Operacyjny Infrastruktura i Środowisko 2014-2020 (POIiŚ)**

Infrastruktura i Środowisko 2014-2020 to największy program finansowany z Funduszy Europejskich. Dokument realizuje założenia strategii Europa 2020, z którą powiązany jest jego cel główny - wsparcie gospodarki efektywnie korzystającej z zasobów i przyjaznej środowisku oraz sprzyjającej spójności terytorialnej i społecznej.

W okresie 2014-2020 projekty przyczyniające się do poprawy stanu środowiska mogą być realizowane głównie w ramach poniższych osi priorytetowych: Zmniejszenie emisyjności gospodarki (oś I), Ochrona środowiska, w tym adaptacja do zmian klimatu (oś II), Rozwój niskoemisyjnego transportu zbiorowego w miastach (oś VI), Poprawa bezpieczeństwa energetycznego (oś VII).

Beneficjenci otrzymują dofinansowanie w formie refundacji lub zaliczki.

➤ **Program Operacyjny Inteligentny Rozwój 2014-2020 (PO IR)**

Program Operacyjny Inteligentny Rozwój ma na celu m. in. pobudzenie popytu przedsiębiorstw na innowacje i prace badawczo-rozwojowe. W dokumencie nie ma wprost określonych priorytetów odnoszących się do środowiska, natomiast projekty w tym zakresie będą mogły uzyskać wsparcie jeśli spełnią wymagania PO IR i wpiszą się w innowacyjność i rozwój technologii.

Jego beneficjenci (głównie przedsiębiorstwa, jednostki naukowe i IOB) mogą realizować projekty samodzielnie lub we współpracy z sektorem nauki. Pomoc jest przekazywana w formie refundacji lub zaliczki.

➤ **Regionalny Program Operacyjny Województwa Mazowieckiego 2014-2020 (RPO WM)**

W ramach RPO WM na lata 2014-2020 promowane są projekty wspierające tzw. inteligentne specjalizacje regionu, czyli obszary o największym potencjale rozwojowym, do których zaliczono: wysoką jakość życia, bezpieczną żywność, inteligentne systemy zarządzania oraz nowoczesne usługi dla biznesu.

Projekty w zakresie środowiska będą mogły być realizowane przede wszystkim w ramach osi:

- IV - Przejście na gospodarkę niskoemisyjną, w tym:
  - wspieranie wytwarzania i dystrybucji energii pochodzącej ze źródeł odnawialnych,
  - wspieranie efektywności energetycznej, inteligentnego zarządzania energią i wykorzystywania odnawialnych źródeł energii w budynkach publicznych i w sektorze mieszkaniowym (dostępne będą również zwrotne środki w ramach instrumentów finansowych),
  - promowanie strategii niskoemisyjnych dla wszystkich rodzajów terytoriów, w szczególności dla obszarów miejskich, w tym wspieranie zrównoważonej multimodalnej mobilności miejskiej i działań adaptacyjnych mających oddziaływanie łagodzące na zmiany klimatu;
- V - Gospodarka przyjazna środowisku, w tym:
  - wspieranie inwestycji ukierunkowanych na konkretne rodzaje zagrożeń, przy jednoczesnym zwiększeniu odporności na klęski i katastrofy i rozwijaniu systemów zarządzania klęskami i katastrofami,
  - inwestowanie w sektor gospodarki odpadami celem wypełnienia zobowiązań określonych w dorobku prawnym Unii w zakresie środowiska oraz zaspokojenia wykraczających poza te zobowiązania potrzeb inwestycyjnych określonych przez państwa członkowskie,
  - zachowanie, ochrona, promowanie i rozwój dziedzictwa naturalnego i kulturowego,
  - ochrona i przywrócenie różnorodności biologicznej, ochrona i rekultywacja gleby oraz wspieranie usług ekosystemowych, także poprzez program „Natura 2000” i zieloną infrastrukturę;
- VI - Jakość życia – w tym projekty związane z termomodernizacją (w ramach rewitalizacji)
- VII - Rozwój regionalnego systemu transportowego – w tym projekty związane z rozwojem transportu kolejowego (ograniczenie hałasu).

Maksymalny wkład środków UE na Mazowszu nie może przekroczyć 80% wartości projektu.

➤ **Program Rozwoju Obszarów Wiejskich na lata 2014-2020 (PROW)**

Głównym celem PROW 2014-2020 jest poprawa konkurencyjności rolnictwa, zrównoważone zarządzanie zasobami naturalnymi i działania w dziedzinie klimatu oraz zrównoważony rozwój terytorialny obszarów wiejskich. Pomoc finansowa skierowana jest zwłaszcza do sektora rolnego. Nowe działanie *Rolnictwo ekologiczne* ma na celu wzrost rynkowej produkcji ekologicznej. Przedsięwzięcia z zakresu ochrony środowiska (w tym wody, gleb, krajobrazu) i zachowania bioróżnorodności będą finansowane w ramach działań rolnośrodowiskowo-klimatycznych i zalesień. Ponadto wsparcie inwestycyjne w związku z realizacją celów środowiskowych mogą otrzymać gospodarstwa położone na obszarach Natura 2000 i na obszarach narażonych na zanieczyszczenie wód azotanami pochodzenia rolniczego.

Pomoc na realizacji projektów środowiskowych można uzyskać w ramach działań tj.: gospodarka wodno-ściekowa, inwestycje w rozwój obszarów leśnych i poprawę żywotności lasów, działania rolnośrodowiskowo-klimatyczne, rolnictwo ekologiczne, wsparcie dla rozwoju lokalnego w ramach inicjatywy leader, w tym realizacji celów przekrojowych w zakresie ochrony środowiska i klimatu oraz inwestycje na obszarach Natura 2000, zrównoważony rozwój sektora rybołówstwa i nadbrzeżnych obszarów rybackich 2014-2020 (PO RYBY).

RPO WM przewiduje wsparcie finansowe z Europejskiego Funduszu Morskiego i Rybackiego, zastępując Europejski Fundusz Rybacki, wdrażany w latach 2007-2013. Dokument zakłada realizację 42 środków w podziale na siedem priorytetów, przy czym projekty związane z ochroną środowiska mogą uzyskać wsparcie głównie w ramach priorytetu II obejmującego akwakulturę i obejmującego m. in.: zmniejszanie negatywnego lub zwiększanie pozytywnego oddziaływania na środowisko gospodarstw akwakultury, wspieranie

zrównoważonej akwakultury świadczącej usługi w zakresie ochrony środowiska (działania wodno-środowiskowe), wspieranie przejścia sposobu prowadzenia akwakultury z systemu klasycznego na system recykulacyjny.

➤ **Program LIFE - program działań na rzecz środowiska i klimatu (2014-2020)**

Program LIFE jest jedynym instrumentem finansowym Unii Europejskiej dedykowanym wyłącznie projektom z dziedziny ochrony i poprawy jakości środowiska oraz wpływu człowieka na klimat i dostosowania się do jego zmian. Głównymi celami są: wspieranie wdrażania wspólnotowego prawa ochrony środowiska, realizacja unijnej polityki w tym zakresie, a także identyfikacja i promocja nowych rozwiązań dla problemów dotyczących środowiska w tym przyrody.

W okresie 2014-2020 jest on realizowany w podziale na dwa podprogramy:

- podprogram na rzecz środowiska, w ramach którego można realizować działania związane z ochroną środowiska i efektywnym gospodarowaniem zasobami, z przyrodą i różnorodnością biologiczną oraz zarządzaniem i informacją w zakresie środowiska;
- podprogram na rzecz klimatu – projekty dotyczące ograniczenia wpływu człowieka na klimat, dostosowania się do skutków zmian klimatu oraz zarządzania i informacji w zakresie klimatu.

Beneficjentami programu mogą być przedsiębiorcy, administracja publiczna i organizacje pozarządowe.

➤ **Norweski Mechanizm Finansowy i Mechanizm Finansowy Europejskiego Obszaru Gospodarczego (EOG)**

Norweski Mechanizm Finansowy oraz Mechanizm Finansowy Europejskiego Obszaru Gospodarczego jest formą bezzwrotnej pomocy zagranicznej przyznanej przez Norwegię, Islandię i Liechtenstein nowym członkom UE. Głównymi celami funduszy norweskich i funduszy EOG są: przyczynianie się do zmniejszania różnic ekonomicznych i społecznych w obrębie EOG oraz wzmacnianie stosunków dwustronnych pomiędzy państwami-darczyńcami a państwem-beneficjentem. W zakresie ochrony środowiska mogą być finansowane projekty w obszarach tj.: bioróżnorodność i monitoring środowiska, oszczędzanie energii, odnawialne źródła, innowacje w zakresie zielonych technologii.

Beneficjenci mogą się ubiegać o dofinansowanie projektów do 85 proc. kosztów kwalifikowanych projektu, a w niektórych przypadkach możliwe jest uzyskanie 90% lub 100% finansowania.

➤ **Szwajcarsko-Polski Program Współpracy (Fundusz Szwajcarski)**

Program umożliwia uzyskanie dofinansowania dla działań z zakresu ochrony środowiska i infrastruktury, w tym: odbudowy, przebudowy i rozbudowy infrastruktury środowiskowej oraz poprawy stanu środowiska (m.in. zarządzanie odpadami stałymi, systemy energii odnawialnej, poprawa wydajności energetycznej, poprawa publicznych systemów transportowych); bioróżnorodności i ochrony ekosystemów oraz wsparcia transgranicznych inicjatyw środowiskowych.

Beneficjentami są przede wszystkim instytucje sektora publicznego i prywatnego oraz organizacje pozarządowe. Poziom dofinansowania jest różny i wynosi od 60% do 100% całkowitych kosztów projektu.

➤ **Program dla Europy Środkowej (PEŚ)**

Tematyka programu obejmuje innowacje i zwiększenie konkurencyjności, strategie niskoemisyjne, zasoby naturalne i kulturowe oraz powiązania transportowe. Głównym celem programu jest wzmocnienie spójności terytorialnej, promowanie wewnętrznej integracji oraz poprawa konkurencyjności obszaru Europy Środkowej.

Projekty w zakresie środowiska mogą być realizowane osi:

1. Współpraca w dziedzinie innowacyjności dla podniesienia konkurencyjności.

2. Współpraca w zakresie strategii niskoemisyjnych w Europie Środkowej.
3. Współpraca w dziedzinie zasobów naturalnych i kulturowych.

Poziom dofinansowania do 85% kosztów kwalifikowanych projektu.

➤ **Program PolSEFF2**

PolSEFF2 jest drugą edycją Polskiego Programu Finansowania Zrównoważonej Energii opracowanego przez Europejski Bank Odbudowy i Rozwoju. Jest on wdrażany w ramach Programu Priorytetowego Narodowego Funduszu Ochrony Środowiska i Gospodarki Wodnej (Programu NF) i przy wsparciu Unii Europejskiej.

Wsparcie (do 100% kosztów) jest udzielane za pośrednictwem banków w formie kredytów małym i średnim przedsiębiorstwom na finansowanie inwestycji poprawiających ich efektywność energetyczną. Inwestycje muszą charakteryzować się wskaźnikiem oszczędności energii minimum 30%.

Projekty kwalifikujące się do programu można podzielić na dotyczące: poprawy efektywności energetycznej, termomodernizacji budynków.

➤ **Program Operacyjny Pomocy Technicznej**

Program Operacyjny Pomocy Technicznej zapewnia środki na utrzymanie i rozwój potencjału instytucji zaangażowanych w administrowanie Funduszami Europejskimi oraz na wsparcie instytucji odpowiedzialnych za realizację projektów i wsparcia miejskiego w polityce spójności.

Wsparcie będzie udzielane głównie poprzez: finansowanie wynagrodzeń, szkolenia pracowników, finansowanie kosztów funkcjonowania instytucji, skuteczny i efektywny system realizacji polityki spójności, potencjał beneficjentów funduszy europejskich, informacja i promocja funduszy europejskich.

#### **4.4. Zarządzanie i monitoring realizacji założeń programu. Wskaźniki monitoringu programu**

Program Ochrony Środowiska Powiatu Gostynińskiego został przyjęty do realizacji na podstawie uchwały Rady Powiatu Gostynińskiego. Efektywne wdrożenie i zarządzanie niniejszym programem wymaga dużego zaangażowania administracji samorządowej, a także współpracy pomiędzy wszystkimi instytucjami (organizacjami) zaangażowanymi w zagadnienia ochrony środowiska.

Podmiotem odpowiedzialnym za zarządzanie powiatowym programem ochrony środowiska jest Zarząd Powiatu Gostynińskiego. Realizacja celów i zadań wynikających z Programu spoczywa jednak w dużym stopniu na innych podmiotach, co wymaga nadzoru i koordynacji. Nadzorem nad stanem realizacji zadań zawartych w programie oraz monitoringiem środowiska, w tym sporządzaniem co 2 lata raportu z wykonania programu, jako koordynator, będzie zajmował się Wydział Ochrony Środowiska i Leśnictwa Starostwa Powiatowego w Gostyninie.

Zgodnie z art. 18 ust. 2 ustawy z dnia 27 kwietnia 2001 r. Prawo ochrony środowiska, zarząd powiatu sporządza co 2 lata raporty z wykonania programu, które przedstawia radzie powiatu.

Ponadto zgodnie z art. 55 ust. 5 ustawy z dnia 3 października 2008 r. o udostępnianiu informacji o środowisku i jego ochronie, udziale społeczeństwa w ochronie środowiska oraz o ocenach oddziaływania na środowisko, organ opracowujący projekt dokumentu wymagającego przeprowadzenia strategicznej oceny oddziaływania na środowisko jest obowiązany prowadzić monitoring skutków realizacji postanowień przyjętego dokumentu w zakresie oddziaływania na środowisko. Proponuje się określenie częstotliwości przeprowadzania monitoringu skutków realizacji postanowień projektu Programu zgodnie z

okresami raportowania realizacji dokumentu, przy czym proponuje się wskazanie pierwszego terminu przeprowadzania monitoringu przy opracowywaniu raportu w 2022r.

### **Monitoring realizacji programu**

Monitoring realizacji Programu będzie prowadzony w oparciu o wskaźniki monitorowania, które będą pomocne w określeniu stopnia realizacji założonych zadań. Dla każdego ze wskaźników określono wartość bazową i docelową oraz wskazano ich źródło, co ułatwi proces kontroli i weryfikacji założonych efektów środowiskowych. Wskaźniki wyznaczono w oparciu o przeprowadzoną diagnozę stanu środowiska w powiecie, istniejące uwarunkowania środowiskowe, wyznaczone cele i kierunki interwencji oraz dostępność danych ilościowych i jakościowych. Wskaźniki te będą stanowiły podstawę w opracowaniu raportów oraz przyszłych programów ochrony środowiska.



Program ochrony środowiska Powiatu Gostynińskiego na lata 2021-2024  
z uwzględnieniem lat 2025-2028

Tabela 56. Wskaźniki monitoringu realizacji programu.

Lp.	Nazwa wskaźnika [jednostka]	Źródło danych	Wartość wskaźnika początkowa (2019r.)	Oczekiwana docelowa wartość wskaźnika (2028r.)
<b>OBSZAR INTERWENCJI: OCHRONA KLIMATU I JAKOŚĆ POWIETRZA</b>				
1	Zużycie energii elektrycznej ogółem w gospodarstwach domowych [MWh]	GUS	34106	32000
2	Odbiorcy gazu ogrzewający mieszkania gazem [gosp.]	GUS	549	650
3	Długość ścieżek rowerowych wykonanych wzdłuż dróg powiatowych [km]	dane własne	1,5	10,0
4	Przebudowa (poszerzenie) i remont dróg powiatowych o nawierzchni twardej [km/%]	dane własne [km] [%]	288	288
			0	11
5	Przebudowa dróg powiatowych o nawierzchni gruntowej [km]	dane własne	30	27,65
6	Emisja zanieczyszczeń gazowych z zakładów szczególnie uciążliwych ogółem [Mg/rok]	GUS	20680,0	20550,0
7	Emisja zanieczyszczeń pyłowych z zakładów szczególnie uciążliwych ogółem [Mg/rok]	GUS	7,0	6,7
8	Moc instalacji wykorzystujących OZE [MW]	dane własne	8,5	9,0
9	Norma dobowa dla pyłu PM10	WIOŚ/GIOŚ (roczna ocena jakości powietrza)	przekroczona	brak przekroczeń
10	Poziom dopuszczalny powiększony o margines tolerancji pyłu PM2,5	WIOŚ/GIOŚ (roczna ocena jakości powietrza)	przekroczona	brak przekroczeń
<b>OBSZAR INTERWENCJI: ZAGROŻENIE HAŁASEM</b>				
11	Długość ścieżek rowerowych wykonanych wzdłuż dróg powiatowych [km]	dane własne	1,5	10,0
12	Poprawa stanu dróg powiatowych o nawierzchni twardej [km]	dane własne	290	310
<b>OBSZAR INTERWENCJI: POLA ELEKTROMAGNETYCZNE</b>				
13	Liczba przeprowadzonych pomiarów pól elektromagnetycznych przez WIOŚ [szt.]	WIOŚ/GIOŚ	0	4
14	Liczba osób narażonych na ponadnormatywne promieniowanie elektromagnetyczne [os.]	WIOŚ/GIOŚ	0	0
<b>OBSZAR INTERWENCJI: GOSPODAROWANIE WODAMI</b>				
15	Udział JCWP rzecznych i jeziornych o stanie/potencjale dobrym/bardzo dobrym [szt.]	WIOŚ/GIOŚ	1	16
16	Udział JCWPd o stanie/potencjale dobrym/bardzo dobrym [szt.]	WIOŚ/GIOŚ	2	2
<b>OBSZAR INTERWENCJI: GOSPODARKA WODNO-ŚCIEKOWA</b>				
17	Zużycie wody na potrzeby gospodarki narodowej i ludności ogółem [dam <sup>3</sup> ]	GUS	2641,2	2640,0

*Program ochrony środowiska Powiatu Gostynińskiego na lata 2021-2024  
z uwzględnieniem lat 2025-2028*

18	Zużycie wody na potrzeby przemysłu ogółem [dam <sup>3</sup> ]	GUS	5,0	4,8
19	Korzystający z instalacji wodociągowej w [%] ogółu ludności	GUS	85,8	86
20	Długość czynnej sieci wodociągowej [km]	GUS	794,6	800
21	Ilość przyłączy wodociągowych prowadzonych do budynków mieszkalnych i zbiorowego zamieszkania [szt.]	GUS	8816	9100
22	Korzystający z instalacji kanalizacyjnej w [%] ogółu ludności.	GUS	43,7	44,5
23	Długość czynnej sieci kanalizacyjnej [km]	GUS	132,5	135,5
24	Ilość przyłączy kanalizacyjnych prowadzonych do budynków mieszkalnych i zbiorowego zamieszkania [szt.]	GUS	2811	3000
25	Ilość przydomowych oczyszczalni ścieków [szt.]	GUS	293	325
<b>OBSZAR INTERWENCJI: ZASOBY GEOLOGICZNE</b>				
26	Ilość przeprowadzonych kontroli [szt.]	dane własne	0	12
<b>OBSZAR INTERWENCJI: GLEBY</b>				
27	Powierzchnia gleb wykorzystywanych rolniczo [ha]	dane własne	44431	W zależności od rozwoju gospodarczego i demograficznego w powiecie
28	Powierzchnia gruntów zdewastowanych w wyniku działalności eksploatacyjnej kopalni. [ha]	dane własne	13,89	W zależności od rozwoju gospodarczego w powiecie i sytuacji finansowej przedsiębiorców
29	Powierzchnia gruntów zrekultywowanych po działalności eksploatacyjnej kopalni. [ha]	dane własne	8,98	W zależności od rozwoju gospodarczego w powiecie i sytuacji finansowej przedsiębiorców
<b>OBSZAR INTERWENCJI: GOSPODARKA ODPADAMI I ZAPOBIEGANIE POWSTAWANIU ODPADÓW</b>				
30	Masa odpadów zawierających azbest pozostałych do unieszkodliwienia [Mg]	Baza Azbestowa	18161 [dane za 2021 rok]	5000
31	Liczba PSZOK [szt.]	WPGO 2024	2	10
32	Masa odebranych niesegregowanych odpadów komunalnych [Mg]	dane z ZGRP, dane gmin	7806,994 [dane za 2018 rok]	6500,00
33	Liczba gmin, które osiągnęły poziom recyklingu i przygotowania do ponownego użycia następujących frakcji odpadów komunalnych: papier, metal, tworzywa sztuczne, szkło [szt.]	dane z ZGRP, dane gmin	5	5
34	Liczba gmin, które osiągnęły poziom recyklingu, przygotowania do	dane z ZGRP, dane gmin	2	5

*Program ochrony środowiska Powiatu Gostynińskiego na lata 2021-2024  
z uwzględnieniem lat 2025-2028*

	ponownego użycia i odzysku innymi metodami innych niż niebezpieczne odpadów budowlanych i rozbiórkowych [szt.]			
35	Liczba gmin, które ograniczyły masę odpadów komunalnych ulegających biodegradacji przekazywanych do składowania [szt.]	dane z ZGRP, dane gmin	5	5
<b>OBSZAR INTERWENCJI: ZASOBY PRZYRODNICZE, W TYM LASY</b>				
36	Pozyskiwanie drewna [m <sup>3</sup> ] z lasów stanowiących własność powiatu	dane własne	0	1500
37	Odnowienie lasu (wykonanie nasadzeń na powierzchniach pozrębowych) [ha]	dane własne	0	2,5
38	Lesistość powiatu [%]	dane własne	23,16	23,18
39	Powierzchnia gruntów leśnych [ha]	dane własne	13937	13950

#### **4.5. Podmioty zaangażowane w realizację programu**

We wdrażaniu i realizacji zadań zawartych w Programie biorą udział różnego rodzaju podmioty działające na terenie powiatu:

- Starostwo Powiatowe w Gostyninie oraz jednostki organizacyjne powiatu,
- gminy powiatu gostynińskiego,
- zarządcy dróg,
- podmioty gospodarcze prowadzące działalność gospodarczą na terenie powiatu,
- mieszkańcy powiatu

oraz inne jednostki:

- Urząd Marszałkowski Województwa Mazowieckiego w Warszawie,
- Mazowiecki Urząd Wojewódzki w Warszawie,
- Wojewódzki Fundusz Ochrony Środowiska i Gospodarki Wodnej w Warszawie,
- Narodowy Fundusz Ochrony Środowiska i Gospodarki Wodnej,
- Główny Inspektor Ochrony Środowiska,
- Wojewódzki Inspektorat Ochrony Środowiska w Warszawie,
- Państwowe Gospodarstwo Wodne Wody Polskie, Regionalny Zarząd Gospodarki Wodnej w Warszawie,
- Państwowe Gospodarstwo Leśne Lasy Państwowe,
- Regionalna Dyrekcja Ochrony Środowiska w Warszawie,
- Państwowa Straż Pożarna,
- Policja,
- Agencja Restrukturyzacji i Modernizacji Rolnictwa,
- Państwowa Służba Hydrogeologiczna,
- Państwowy Instytut Geologiczny – Państwowy Instytut Badawczy,
- Instytut Upraw Nawożenia i Gleboznawstwa,
- Ośrodek Doradztwa Rolniczego,
- organizacje ekologiczne itp.

Podstawowymi źródłami finansowania są:

- środki publiczne (budżetowe państwa, powiatu lub pozabudżetowe instytucji publicznych),
- prywatne (np. fundusze inwestycyjne),
- prywatno-publiczne (np. ze spółek handlowych z udziałem gminy).

Do głównych instrumentów finansowych gminy w zakresie ochrony środowiska należą opłaty oraz kary za korzystanie ze środowiska, a ich realizacja powinna być realna dzięki możliwości pozyskiwania środków finansowych z różnych źródeł krajowych i zagranicznych. Wdrażanie Programu powinno być zatem możliwe dzięki stworzeniu odpowiedniego systemu finansowego.

Potencjalne źródła finansowania zadań określonych w niniejszym Programie przedstawiono poniżej.

## 5. Spis tabel

Tabela 1. Liczba ludności w powiecie gostynińskim.....	28
Tabela 2. Zestawienie stref w województwie mazowieckim.....	35
Tabela 3. Zestawienie wielkości emisji tlenków siarki na obszarze strefy mazowieckiej (źródło danych: KOBIZE / IOŚ-PIB).....	35
Tabela 4. Zestawienie wielkości emisji tlenków azotu na obszarze strefy mazowieckiej (źródło danych: KOBIZE / IOŚ-PIB).....	36
Tabela 5. Zestawienie wielkości emisji pyłu PM10 na obszarze strefy mazowieckiej (źródło danych: KOBIZE / IOŚ-PIB).....	36
Tabela 6. Zestawienie wielkości emisji pyłu PM2,5 na obszarze strefy mazowieckiej (źródło danych: KOBIZE / IOŚ-PIB).....	36
Tabela 7. Zestawienie wielkości emisji benzo(a)pirenu na obszarze strefy mazowieckiej (źródło danych: KOBIZE / IOŚ-PIB).....	37
Tabela 8. Klasy stref dla poszczególnych zanieczyszczeń, uzyskane w ocenie rocznej dokonanej z uwzględnieniem kryteriów ustanowionych w celu ochrony zdrowia ludzi - klasyfikacja podstawowa (klasy: A, C).....	37
Tabela 9. Klasy stref dla poszczególnych zanieczyszczeń, uzyskane w ocenie rocznej dokonanej z uwzględnieniem kryteriów ustanowionych w celu ochrony roślin - klasyfikacja podstawowa (klasy: A, C).....	38
Tabela 10. Zestawienie informacji dotyczących obszarów przekroczeń dla poszczególnych zanieczyszczeń w latach 2018, 2019 i 2020 w strefie mazowieckiej (kod strefy PL1404) z uwzględnieniem kryterium określonego w celu ochrony zdrowia (zbiorcze zestawienie stref w województwie, które uzyskały klasę C).....	41
Tabela 11. Zestawienie informacji dotyczących obszarów przekroczeń dla poszczególnych zanieczyszczeń w latach 2018, 2019 i 2020 w strefie mazowieckiej (kod strefy PL1404) z uwzględnieniem kryterium określonego w celu ochrony roślin.....	44
Tabela 12. Charakterystyka sieci gazowej na terenie powiatu gostynińskiego w 2019r.....	46
Tabela 13. Lokalizacja punktów pomiarowych poziomu hałasu z wynikami pomiarów wskaźników (krótkookresowych) mających zastosowanie do ustalania i kontroli warunków korzystania ze środowiska w odniesieniu do jednej doby.....	57
Tabela 14. . Wykaz głównych źródeł pól elektromagnetycznych na terenie powiatu gostynińskiego.....	62
Tabela 15. . Wykaz głównych źródeł pól elektromagnetycznych na terenie powiatu gostynińskiego.....	64
Tabela 16. Charakterystyka morfometryczna głównych rzek powiatu.....	66
Tabela 17. Podstawowe dane morfometryczne głównych jezior powiatu.....	67
Tabela 18. Wykaz celów środowiskowych dla poszczególnych jednolitych części wód powierzchniowych (JCWP) rzecznych głównych rzek powiatu gostynińskiego.....	69
Tabela 19. Zestawienie JCWP rzecznych ze wskazaniem odstępstw od osiągnięcia celów środowiskowych oraz ich uzasadnieniem.....	72
Tabela 20. Wykaz celów środowiskowych dla poszczególnych JCWP jeziornych.....	75
Tabela 21. Wykaz JCWP jeziornych zagrożonych nieosiągnięciem celów środowiskowych.....	76
Tabela 22. Schemat oceny stanu JCWP.....	78
Tabela 23. Ocena stanu i moc JCWP rzecznych na podstawie badań wykonanych przez WIOŚ Warszawa w 2016r.....	80
Tabela 24. Ocena stanu JCWP jeziornych za 2017r. i 2018r.....	85
Tabela 25. Zestawienie zasobów wód podziemnych z głównego użytkowego poziomu wodonośnego na terenie powiatu gostynińskiego oraz średnie zużycie w 2019r.....	90

Tabela 26. Klasy jakości punktów zlokalizowanych w poszczególnych JCWPd, badanych przez PIG w 2016r. i 2017 r.....	92
Tabela 27. Wykaz celów środowiskowych dla poszczególnych JCWPd wraz z oceną stanu.	93
Tabela 28. Poziom zagrożenia gmin powiatu gostynińskiego wystąpieniem zjawiska suszy.	97
Tabela 29. Struktura wykorzystania pobieranej wody na potrzeby gospodarki narodowej i ludności w 2019r. ....	100
Tabela 30. Charakterystyka sieci wodociągowej na terenie powiatu gostynińskiego w 2019r. ....	101
Tabela 31. Wykaz ważniejszych ujęć wód podziemnych eksploatowanych na terenie powiatu gostynińskiego.....	102
Tabela 32. Charakterystyka sieci kanalizacyjnej i gospodarki ściekowej na terenie powiatu gostynińskiego w 2019r. ....	107
Tabela 33. Główne źródła zanieczyszczeń wprowadzanych do wód lub do ziemi na terenie powiatu gostynińskiego.....	108
Tabela 34. Sposób gromadzenia i wywóz nieczystości ciekłych na terenie powiatu gostynińskiego, stan na dzień: 31.12.2019r. ....	111
Tabela 35. Wykaz udokumentowanych złóż kopalin w powiecie gostynińskim wraz z bilansem zasobów kopalin i stanem zagospodarowania złoża. ....	114
Tabela 36. Struktura użytkowania gruntów na terenie powiatu gostynińskiego.....	117
Tabela 37. Rodzaj i masa odebranych odpadów komunalnych z nieruchomości w 2018r. z terenu powiatu gostynińskiego.....	124
Tabela 38. Osiągnięte w 2018r. poziomy ograniczenia masy odpadów komunalnych ulegających biodegradacji przekazywanych do składowania w stosunku do masy tych odpadów wytworzonych w 1995r. [%].....	127
Tabela 39. Informacja o osiągniętym poziomie recyklingu i przygotowania do ponownego użycia papieru, metali, tworzyw sztucznych i szkła w 2018r. w gminach powiatu gostynińskiego.....	127
Tabela 40. Informacje o masie odpadów budowlanych i rozbiórkowych będących odpadami komunalnymi przygotowanych do ponownego użycia, poddanych recyklingowi i innym procesom odzysku z odpadów odebranych i zebranych z terenu gmin powiatu gostynińskiego w 2018r.....	129
Tabela 41. Informacje o masie odebranych odpadów komunalnych w PSZOK-ach w 2018r. ....	130
Tabela 42. Masa wyrobów azbestowych zinwentaryzowanych, unieszkodliwionych i pozostałych do unieszkodliwienia na terenie powiatu gostynińskiego, stan na dzień 30.06.2021r.....	131
Tabela 43. Wykaz odpadów innych niż niebezpieczne wytworzone z sektora gospodarczego na terenie powiatu gostynińskiego i poszczególnych gmin w 2018r.....	131
Tabela 44. Wykaz odpadów niebezpiecznych wytworzonych z sektora gospodarczego na terenie powiatu i poszczególnych gmin w 2018r. ....	133
Tabela 45. Wykaz odpadów innych niż niebezpieczne na terenie powiatu gostynińskiego w 2018r., poddanych odzyskowi w instalacjach.....	135
Tabela 46. Wykaz odpadów innych niż niebezpieczne na terenie powiatu gostynińskiego w 2018r., poddanych odzyskowi poza instalacjami.....	135
Tabela 47. Rezerваты przyrody na terenie powiatu gostynińskiego.....	137
Tabela 48. Użytki ekologiczne na terenie powiatu gostynińskiego. ....	139
Tabela 49. Wykaz zespołów przyrodniczo- krajobrazowych występujących na terenie powiatu gostynińskiego.....	141
Tabela 50. Wykaz obszarów Natura 2000 występujących na terenie powiatu gostynińskiego. ....	143

Tabela 51. Wykaz zabytków nieruchomych wpisanych do rejestru zabytków.....	144
Tabela 52. Stan lasów na terenie powiatu gostynińskiego za rok 2019. ....	146
Tabela 53. Cele, kierunki interwencji oraz zadania na lata 2021-2028 w poszczególnych obszarach interwencji.....	155
Tabela 54. Harmonogram realizacji zadań monitorowanych wraz z ich finansowaniem.....	178
Tabela 55. Harmonogram realizacji zadań własnych wraz z ich finansowaniem.....	190
Tabela 56. Wskaźniki monitoringu realizacji programu.....	208

## 6. Spis rysunków

Rysunek 1. Położenie powiatu gostynińskiego na terenie województwa mazowieckiego .....	26
Rysunek 2. Mapa pogładowa – gminy powiatu gostynińskiego.....	27
Rysunek 3. Herby powiatu gostynińskiego i gmin powiatu gostynińskiego. ....	27
Rysunek 4. Podział województwa mazowieckiego na strefy dla celów oceny jakości powietrza. ....	34
Rysunek 5. Strefy energetyczne wiatru w Polsce. ....	49
Rysunek 6. Mapa dróg powiatu gostynińskiego. ....	56
Rysunek 7. Klasyfikacja stanu/potencjału ekologicznego JCWP rzecznych woj. mazowieckiego na podstawie badań przeprowadzonych przez WIOŚ w Warszawie w latach 2011-2016.....	82
Rysunek 8. Klasyfikacja stanu chemicznego JCWP rzecznych woj. mazowieckiego na podstawie badań przeprowadzonych przez WIOŚ w Warszawie w latach 2011-2016. ....	82
Rysunek 9. Ocena stanu ogólnego JCWP rzecznych woj. mazowieckiego na podstawie badań przeprowadzonych przez WIOŚ w Warszawie w latach 2011-2016. ....	83
Rysunek 10. Wyniki oceny stanu ekologicznego JCWP jeziornych województwa mazowieckiego w 2018r.....	87
Rysunek 11. Wyniki oceny stanu chemicznego JCWP jeziornych województwa mazowieckiego w 2018 r.....	87
Rysunek 12. Wyniki oceny stanu JCWP jeziornych województwa mazowieckiego w 2018r.	88
Rysunek 13. Lokalizacja JCWPd 47 i JCWPd 63.....	90
Rysunek 14. Mapa obszarów chronionych. ....	137
Rysunek 15. Mapa obszaru Natura 2000 „Doliny Przysowy i Słudwi”.....	142
Rysunek 16. Mapa obszaru Natura 2000 „Dolina Skrzy Lewej”.....	143

## 7. Wyjaśnienie użytych skrótów

**1h** - stężenie o czasie uśredniania jednej godziny

**24h** - stężenie o czasie uśredniania dwudziestu czterech godzin

**8h** - maksymalna średnia ośmiogodzinna, spośród średnich kroczących, obliczanych co godzinę z ośmiu średnich jednogodzinnych w ciągu doby.

**AOT40 [µg / m<sup>3</sup>]** – wskaźnik ozonowy, sumaryczny poziom ozonu powyżej granicy 40 ppb

**ppb** - liczba części na miliard, 10<sup>-9</sup>). Jest to miara dawki pozwalająca ocenić ekotoksykologiczny wpływ ozonu na roślinność.

**ARiMR** – Agencja Restrukturyzacji i Modernizacji Rolnictwa

**b.d.** – brak danych

**FDS** – Fundusz Dróg Samorządowych realizowany przez Mazowiecki Urząd Wojewódzki,

**FOGR** – Fundusz Ochrony Gruntów Rolnych

**GIOŚ** – Główny inspektorat Ochrony Środowiska

**GUS** – Główny Urząd Statystyczny

- GWPK** - Gostynińsko-Włocławski Park Krajobrazowy
- IMGW PIB** – Instytut Meteorologii i Gospodarki Wodnej Państwowy Instytut Badawczy
- IOŚ-PIB** – Instytut Ochrony Środowiska Państwowy Instytut Badawczy
- ITPOK** - instalacja do termicznego przekształcania odpadów komunalnych
- IUNG PIB** - Instytut Uprawy Nawożenia i Gleboznawstwa Państwowy Instytut Badawczy
- JCW** – jednolite części wód
- JCWP** – jednolite części wód powierzchniowych
- JCWpd** - jednolite części wód podziemnych
- JST** – jednostka/i samorządu terytorialnego
- KOBIZE** - Krajowy Ośrodek Bilansowania i Zarządzania Emisjami
- KPPSP** – Komenda Powiatowa Państwowej Straży Pożarnej
- Wp/kWp** - watt peak /kilo watt peak (jednostka nie ma jeszcze polskiego odpowiednika), jest parametrem wykorzystywanym w szczególności w dziedzinie fotowoltaiki. Wp to jednostka określająca maksymalną wydajność, z jaką pracują moduły fotowoltaiczne, określana dla STC (ang. Standard Test Conditions), czyli dla standardowych warunków testowych (natężenia promieniowania słonecznego 1000 W/m<sup>2</sup>, temperatury ogniw 25°C). Najprościej ujmując – ile energii elektrycznej (1 kWh), jest w stanie wyprodukować dany panel lub cała instalacja fotowoltaiczna.
- L<sub>dwn</sub>** - wskaźnik hałasu; długookresowy średni poziom dźwięku A wyrażony w decybelach (dB), wyznaczony zgodnie z ISO 1996-2: 1987 w ciągu wszystkich dób w roku (rozumianym jako dany rok kalendarzowy w odniesieniu do emisji dźwięku i średni rok w odniesieniu do warunków meteorologicznych), z uwzględnieniem pory dnia (rozumianej jako przedział czasu od godz. 6<sup>00</sup> do godz. 18<sup>00</sup>), pory wieczora (rozumianej jako przedział czasu od godz. 18<sup>00</sup> do godz. 22<sup>00</sup>) oraz pory nocy (rozumianej jako przedział czasu od godz. 22<sup>00</sup> do godz. 6<sup>00</sup>); wskaźnik ten służy do określenia ogólnej dokuczliwości hałasu; jest wykorzystywany do sporządzania strategicznych map hałasu oraz programów ochrony środowiska przed hałasem
- L<sub>N</sub>**- wskaźnik hałasu; długookresowy średni poziom dźwięku A, wyrażony w decybelach (dB), wyznaczony zgodnie z ISO 1996-2: 1987 w ciągu wszystkich pór nocy (rozumianych jako przedział czasu od godz. 22<sup>00</sup> do godz. 6<sup>00</sup>) w roku (rozumianym jako dany rok kalendarzowy w odniesieniu do emisji dźwięku i średni rok w odniesieniu do warunków meteorologicznych); wskaźnik ten służy do określenia zaburzenia snu; jest wykorzystywany do sporządzania strategicznych map hałasu oraz programów ochrony środowiska przed hałasem
- L<sub>AeqD</sub>** – wskaźnik hałasu krótkookresowy, równoważny poziom dźwięku A dla pory dnia (rozumianej jako przedział czasu od godz. 6<sup>00</sup> do godz. 22<sup>00</sup>), służy do ustalania i kontroli warunków korzystania ze środowiska w odniesieniu do jednej doby
- L<sub>AeqN</sub>** - wskaźnik hałasu krótkookresowy, równoważny poziom dźwięku A dla pory nocy (rozumianej jako przedział czasu od godz. 22<sup>00</sup> do godz. 6<sup>00</sup>), służy do ustalania i kontroli warunków korzystania ze środowiska w odniesieniu do jednej doby
- LOP** – Liga Ochrony Przyrody
- LZO** – lotne związki organiczne
- MBP** - instalacje do mechaniczno-biologicznego przetwarzania zmieszanych odpadów komunalnych
- MODR** – Mazowiecki Ośrodek Doradztwa Rolniczego
- MPK** – Miejskie Przedsiębiorstwo Komunalne w Gostyninie Sp. z o. o.
- MŚ** – Ministerstwo Środowiska (obecnie Klimatu)
- NFOŚiGW** – Narodowy Fundusz Ochrony Środowiska i Gospodarki Wodnej
- NIK** – Najwyższa Izba Kontroli



- NMLOZ** - niemetanowe lotne związki organiczne
- OECD** – Organizacja Współpracy Gospodarczej i Rozwoju
- OSP** – Ochotnicza Straż Pożarna
- OUG** – Okręgowy Urząd Górniczy w Warszawie
- OZE** – odnawialne źródła energii
- PDK** - Plan działań krótkoterminowych
- PDPS** – Powiatowy Dom Pomocy Społecznej
- PEM** – pola elektromagnetyczne
- PGL LP**- Państwowe Gospodarstwo Leśne Lasy Państwowe
- PGNE** – Program Gospodarki Niskoemisyjnej
- PGW WP**- Państwowe Gospodarstwo Wodne Wody Polskie
- PIG PIB** – Państwowy Instytut Geologiczny Państwowy Instytut Badawczy
- PIPOK** - ponadregionalna instalacja do przetwarzania odpadów komunalnych
- POIiŚ** – Program Operacyjny Infrastruktura i Środowisko 2014–2020
- POP** - Program ochrony powietrza
- POŚ** – program/y ochrony środowiska
- POŚ PG** - Program Ochrony Środowiska Powiatu Gostynińskiego
- Poziom docelowy** – oznacza poziom substancji w powietrzu ustalony w celu unikania, zapobiegania lub ograniczania szkodliwego oddziaływania na zdrowie ludzkie lub środowisko jako całość, który ma być osiągnięty tam gdzie to możliwe w określonym czasie.
- Poziom dopuszczalny** - oznacza poziom substancji w powietrzu ustalony na podstawie wiedzy naukowej, w celu unikania, zapobiegania lub ograniczania szkodliwego oddziaływania na zdrowie ludzkie lub środowisko jako całość, który powinien być osiągnięty w określonym terminie i po tym terminie nie powinien być przekraczany.
- Poziom celu długoterminowego** - oznacza poziom substancji w powietrzu, który należy osiągnąć w dłuższej perspektywie - z wyjątkiem przypadków, gdy nie jest to możliwe w drodze zastosowania proporcjonalnych środków - w celu zapewnienia skutecznej ochrony zdrowia ludzkiego i środowiska.
- Poziom dopuszczalny faza I** - poziom dopuszczalny określony dla fazy I jest to wartość która powinna być osiągnięta w 2015 roku.
- Poziom dopuszczalny faza II** - poziom dopuszczalny określony dla fazy II jest to orientacyjna wartość dopuszczalna, która zostanie zweryfikowana przez Komisję Europejską w świetle dalszych informacji, w tym na temat skutków dla zdrowia i środowiska oraz wykonywalności technicznej.
- Poziom krytyczny** – w Dyrektywie 2008/50/WE oznacza poziom substancji w powietrzu ustalony na podstawie wiedzy naukowej, po przekroczeniu którego mogą wystąpić bezpośrednie niepożądane skutki w odniesieniu do niektórych receptorów, takich jak drzewa, inne rośliny lub ekosystemy naturalne, jednak nie w odniesieniu do człowieka. W przepisach prawa krajowego, odpowiednikami poziomu krytycznego są: poziom dopuszczalny, poziom docelowy, poziom celu długoterminowego - określone w odniesieniu do ochrony roślin.
- PPSP** – Państwowa Powiatowa Straż Pożarna
- PRGiPiD** - Program Rozwoju Gminnej i Powiatowej Infrastruktury Drogowej – realizowany przez Mazowiecki Urząd Wojewódzki
- PSZOK** - Punktach Selektywnego Zbierania Odpadów Komunalnych
- PZPWM** - Plan zagospodarowania przestrzennego województwa mazowieckiego ()
- RDOŚ** – Regionalna Dyrekcja Ochrony Środowiska w Warszawie

**RPO WM 2014-2020** - Regionalny Program Operacyjny Województwa Mazowieckiego na lata 2014-2020

**RIPOK** - regionalna instalacja do przetwarzania odpadów komunalnych

**RLM** – równoważna liczba mieszkańców

**SPA 2020** - Strategiczny plan adaptacji dla sektorów i obszarów wrażliwych na zmiany klimatu do roku 2020 z perspektywą do roku 2030

**Średnia roczna** - średnia z całego roku obliczona z minimalnego okresu uśredniania dla danego stanowiska,

**Średnia zimowa** - średnia z okresu styczeń-marzec i październik-grudzień danego roku obliczona z minimalnego okresu uśredniania dla danego stanowiska

**UE** – Unia Europejska

**WFOŚiGW** – wojewódzkie fundusze ochrony środowiska i gospodarki wodnej

**WIOŚ** – Wojewódzki Inspektorat Ochrony Środowiska w Warszawie

**WPGO 2024** – Plan gospodarki odpadami dla województwa mazowieckiego 2024,

**WSO** – Wojewódzki System Odpadowy

**ZDP** – Zarząd Dróg Powiatowych

## **8. Wykorzystane materiały**

1. Wytyczne do sporządzania wojewódzkich, powiatowych i gminnych programów ochrony środowiska, Ministerstwo Środowiska, Warszawa 2 września 2015r.wraz z aktualizacją załączników do wytycznych, styczeń 2020r.
2. Program ochrony środowiska dla Województwa Mazowieckiego do roku 2022”, Samorząd Województwa Mazowieckiego, Warszawa 2016r.
3. Dane zawarte na stronie Głównego Urzędu Statystycznego - <https://bdl.stat.gov.pl>.
4. Wojewódzki Inspektorat Ochrony Środowiska w Warszawie; wios.warszawa.pl
5. „Stan środowiska w województwie mazowieckim. Raport za 2020r. Główny Inspektorat Ochrony Środowiska, Warszawa 2020r.
6. „Raport o stanie środowiska w województwie mazowieckim w 2016r.”(raport), Wojewódzki Inspektorat Ochrony Środowiska w Warszawie, Warszawa 2017r.,
7. „Raport o stanie środowiska w województwie mazowieckim w 2017”, Wojewódzki Inspektorat Ochrony Środowiska w Warszawie, Warszawa 2018r.,
8. „Roczna ocena jakości powietrza w województwie mazowieckim. Raport za rok 2017.”, Wojewódzki Inspektorat Ochrony Środowiska w Warszawie, Warszawa 2018r.
9. „Stan środowiska w województwie mazowieckim w 2012 roku.”, Wojewódzki Inspektorat Ochrony Środowiska w Warszawie, Warszawa 2013r.,
10. „Jakość i zagrożenia wód powierzchniowych w województwie mazowieckim”, publikacja Wojewódzkiego Inspektoratu Ochrony Środowiska w Warszawie, Warszawa 2002r.,
11. „Stan środowiska w województwie mazowieckim w 2016r.,Uzupełniające opracowanie dotyczące jakości wód”. WIOŚ Warszawa, Warszawa 2017r.
12. „Stan środowiska w województwie mazowieckim w 2017r.”, WIOŚ Warszawa, Warszawa 2018r.
13. „Stan środowiska w województwie mazowieckim w 2012 roku.”, publikacja Wojewódzkiego Inspektoratu Ochrony Środowiska w Warszawie, Warszawa 2013r.
14. Program ochrony środowiska Gminy Miasta Gostynina do 2022 rok, Wrzesień 2017r.
15. Program ochrony środowiska dla Gminy Gostynin na lata 2017 – 2020 z perspektywą na lata 2021 – 2024,

16. Program ochrony środowiska dla Gminy Szczawin Kościelny na lata 2017 – 2020 z perspektywą na lata 2021 – 2024,
17. Strategia Powiatu Gostynińskiego na lata 2016-2030, Powiat Gostyniński, Gostynin 2015,
18. Program Państwowego Monitoringu Środowiska Województwa Mazowieckiego na lata 2016 – 2020, Wojewódzki Inspektorat Ochrony Środowiska w Warszawie, Warszawa, 2015r.
19. Ocena stanu klimatu akustycznego województwa mazowieckiego w latach 2012-2016, WIOŚ Warszawa, Warszawa 2017r.,
20. „Analiza stanu gospodarki odpadami komunalnymi na terenie Związku Gmin Regionu Płockiego – Gmina Bielsk, Brudzeń Duży, Czerwińsk nad Wisłą, Miasto i Gmina Drobin, Miasto i Gmina Gąbin, Gmina Gostynin, Łąck, Pacyna, Słupno, Stara Biała, Staroźreby, Szczawin Kościelny, Gmina i Miasto Wyszogród za okres od dnia 01.01.2017r. do 31.12.2017r.”, Związek Gmin Regionu Płockiego, Płock, kwiecień 2018r.
21. Plan gospodarki odpadami dla województwa mazowieckiego 2024, Zarząd Województwa Mazowieckiego, Warszawa, wrzesień 2018r. wraz z załącznikami, (Załącznik nr 1 do uchwały nr 3/19 Sejmiku Województwa Mazowieckiego z dnia 22 stycznia 2019 r.),
22. <https://bip.mazovia.pl/pl/ekologia/lista-instalacji-komunalnych.html>.
23. Sprawozdania Burmistrza Miasta Gostynina z realizacji zadań z zakresu gospodarowania odpadami komunalnymi za 2017rok - korekta.
24. Sprawozdania Burmistrza Miasta i Gminy Sanniki z realizacji zadań z zakresu gospodarowania odpadami komunalnymi za 2017rok.
25. Sprawozdania wójta, burmistrza lub prezydenta miasta / związku międzygminnego z realizacji zadań z zakresu gospodarowania odpadami komunalnymi za 2017r.” (po uwzględnieniu korekt) dla gmin: Gostynin, Pacyna, Szczawin Kościelny - II korekta, sporządzone przez Związek Gmin Regionu Płockiego.
26. „ Program oczyszczania kraju z azbestu na lata 2009-2032”,
27. Informacja o stanie środowiska w województwie mazowieckim ze szczególnym uwzględnieniem powiatu gostynińskiego w 2016 roku, WIOŚ Warszawa Delegatura w Płocku, Płock, 2018r.,
28. Rozporządzenie Dyrektora Regionalnego Zarządu Gospodarki Wodnej w Warszawie z dnia 29 marca 2017 r. w sprawie określenia wód powierzchniowych i podziemnych wrażliwych na zanieczyszczenie związkami azotu ze źródeł rolniczych oraz obszaru szczególnie narażonego, z którego odpływ azotu ze źródeł rolniczych do tych wód należy ograniczyć w granicach regionów wodnych: Środkowej Wisły, Łyny i Węgorapy, Niemna, Świeżej oraz Jarft (DZ.U.Woj. MAz. poz. 3191),
29. Analiza porealizacyjna – z 2011r. - Obwodnicy Gostynina w ciągu drogi krajowej nr 60 na odcinku od km 0+000 do km 8+804.
30. Rozporządzenie Rady Ministrów z dnia 18 października 2016 r. w sprawie przyjęcia Planu zarządzania ryzykiem powodziowym dla obszaru dorzecza Wisły (Dz. U. 2016.1841),
31. „Plan przeciwdziałania skutkom suszy w regionie wodnym Środkowej Wisły” RZGW w Warszawie, Warszawa 2017r.,
32. Rozporządzenie Rady Ministrów z dnia 18 października 2016r. przyjęła plan gospodarowania wodami na obszarze dorzecza Wisły (Dz.U.2016r.1911),
33. Państwowe Gospodarstwo Wodne Wody Polskie;  
<https://warszawa.rzgw.gov.pl/wiadomosci/aktualnosci/wody-polskie>
34. Rozporządzenie Dyrektora Regionalnego Zarządu Gospodarki Wodnej w Warszawie Nr 5/2015 z dnia 3 kwietnia 2015 r. ustalił warunki korzystania z wód regionu wodnego Środkowej Wisły [Dziennik Urzędowy Województwa Mazowieckiego poz. 3449 ze zm.].
35. Generalna Dyrekcja Ochrony Środowiska/ Centralny Rejestr Form Ochrony przyrody;  
<http://crfop.gdos.gov.pl>

36. Rozporządzenie Dyrektora Regionalnego Zarządu Gospodarki Wodnej w Warszawie z dnia 29 marca 2017r. w sprawie określenia wód powierzchniowych i podziemnych wrażliwych na zanieczyszczenie związkami azotu ze źródeł rolniczych oraz obszaru szczególnie narażonego, z którego odpływ azotu ze źródeł rolniczych do tych wód należy ograniczyć w granicach regionów wodnych: Środkowej Wisły, Łyny i Węgorapy, Niemna, Świeżej oraz Jarft (Dz. Urz. Woj. Maz. 2017.3191)].
37. „Bilans zasobów złóż kopalin w Polsce wg stanu na 31.12.2017r.”; PIG-PIB, Warszawa 2018
38. Państwowego Instytutu Geologicznego – Państwowego Instytutu Badawczego <http://geoportal.pgi.gov.pl/portal/page/portal/midas>.
39. Państwowego Instytutu Geologicznego – Państwowego Instytutu Badawczego <http://geoportal.pgi.gov.pl/portal/page/portal/SOPO>.
40. Państwowego Instytutu Geologicznego – Państwowego Instytutu Badawczego <https://www.pgi.gov.pl/psh/zadania-psh>].
41. Uchwała nr 138/18 Sejmiku Województwa Mazowieckiego z dnia 18 września 2018 r. w sprawie programu ochrony powietrza dla strefy mazowieckiej, w której został przekroczony poziom docelowy ozonu w powietrzu.
42. Uchwała nr 162/17 Sejmiku Województwa Mazowieckiego z dnia 24 października 2017 r. w sprawie wprowadzenia na obszarze województwa mazowieckiego ograniczeń i zakazów w zakresie eksploatacji instalacji, w których następuje spalanie paliw („uchwała antysmogowa”)
43. <http://www.oze.gostynin.powiat.pl/>],
44. [www.mazovia.pl](http://www.mazovia.pl),
45. [wios.warszawa.pl](http://wios.warszawa.pl)
46. [www.elektro.info.pl](http://www.elektro.info.pl),
47. <https://enerad.pl/oze/wykorzystanie-i-wytwarzanie/biogazownie>,
48. [www.bazaazbestowa.gov.pl](http://www.bazaazbestowa.gov.pl),
49. [www.btsearch.pl](http://www.btsearch.pl).
50. [e-mapa.net/Wody Polskie](http://e-mapa.net/WodyPolskie)
51. [warszawa.rdos.gov.pl](http://warszawa.rdos.gov.pl).
52. <http://ebok.gostynin.powiat.pl>
53. Centralnym Rejestrem Form Ochrony Przyrody <http://crfop.gdos.gov.pl>].
54. Główny Urząd Statystyczny - [źródło: <http://bdl.stat.gov.pl>].
55. ustawa z dnia 20 lipca 2017r. Prawo wodne wraz z rozporządzeniami wykonawczymi,
56. HYDROPORTAL Publikujący mapy zagrożenia powodziowego i mapy ryzyka powodziowego; [mapy.isok.gov.pl](http://mapy.isok.gov.pl),
57. Mazowiecki Wojewódzki Konserwator Zabytków;  
<https://www.mwz.pl/images/Plock/Rejestr2019.pdf>.
58. Mazowiecki Wojewódzki Konserwator Zabytków w Warszawie Del. w Płocku;  
[www.mwz.pl/images/Plock/plock-rjestr\\_zabytkow.pdf](http://www.mwz.pl/images/Plock/plock-rjestr_zabytkow.pdf)
59. Zarządzenie Regionalnego Dyrektora Ochrony Środowiska w Łodzi i Regionalnego Dyrektora Ochrony Środowiska w Warszawie z dnia 26 sierpnia 2013 r. w sprawie ustanowienia planu zadań ochronnych dla obszaru Natura 2000 Doliny Przysowy i Słudwi PLB100003.
60. Zarządzenie Regionalnego Dyrektora Ochrony Środowiska w Warszawie z dnia 27 grudnia 2018 r. w sprawie ustanowienia planu zadań ochronnych dla obszaru Natura 2000 Dolina Skrwy Lewej PLH140051
61. Długookresowa Strategia Rozwoju Kraju. Polska 2030. Trzecia Fala Nowoczesności.
62. Strategia na rzecz Odpowiedzialnego Rozwoju do roku 2020 (z perspektywą do 2030r.)

63. „Polityka ekologiczna państwa 2030 - strategia rozwoju w obszarze środowiska i gospodarki wodnej”, która zastąpiła Strategię „Bezpieczeństwo Energetyczne i Środowisko”
64. Strategia innowacyjności i efektywności gospodarki „Dynamiczna Polska 2020”
65. Strategia rozwoju transportu do 2020 roku (z perspektywą do 2030 roku)
66. Strategia zrównoważonego rozwoju wsi, rolnictwa i rybactwa na lata 2012–2020
67. Strategia „Sprawne Państwo 2020”
68. Krajowa strategia rozwoju regionalnego 2010–2020: regiony, miasta, obszary wiejskie
69. Polityka energetyczna Polski do 2030 roku
70. Strategia rozwoju województwa mazowieckiego do 2030. Innowacyjne Mazowsze (SRWM 2030)
71. Program ochrony środowiska przed hałasem dla terenów poza aglomeracjami, tj. obszarów dróg krajowych zaliczanych do obiektów, których eksploatacja może powodować negatywne oddziaływanie akustyczne
72. Regionalny Program Operacyjny Województwa Mazowieckiego na lata
73. 2014-2020 (RPO WM 2014-2020)
74. Program zwiększania lesistości dla Województwa Mazowieckiego do roku 2020
75. Rozwój energetyki opartej na źródłach odnawialnych w województwie mazowieckim – stan i wyzwania.
76. Plan zagospodarowania przestrzennego województwa mazowieckiego (PZPWM)
77. Program ochrony powietrza dla stref województwa mazowieckiego, w których został przekroczony poziom docelowy benzo(a)pirenu w powietrzu.
78. Program ochrony powietrza dla strefy mazowieckiej, w której zostały przekroczone poziomy dopuszczalne pyłu zawieszonego PM<sub>10</sub> i pyłu zawieszonego PM<sub>2,5</sub> w powietrzu.
79. Plan działań krótkoterminowych (PDK) dla strefy mazowieckiej, w której istnieje ryzyko wystąpienia przekroczenia poziomu alarmowego i docelowego ozonu w powietrzu.
80. Program ochrony powietrza dla strefy mazowieckiej, w której został przekroczony poziom docelowy ozonu w powietrzu.
81. Roczna ocena jakości powietrza w województwie mazowieckim. Raport wojewódzki za rok 2018. Główny Inspektorat Ochrony Środowiska, Warszawa, kwiecień 2019.
82. ustawa z dnia 27 kwietnia 2001 r. Prawo ochrony środowiska oraz rozporządzenia wykonawcze,
83. ustawy z dnia 3 października 2008 r. o dostępie do informacji o środowisku i jego ochronie, udziale społeczeństwa oraz o ocenach oddziaływania na środowisko,
84. ustawa z dnia 14 grudnia 2012r. o odpadach wraz z rozporządzeniami wykonawczymi,
85. ustawa z dnia 9 czerwca 2011r. Prawo geologiczne i górnicze wraz z rozporządzeniami wykonawczymi,
86. ustawa z dnia 28 września 1991r. o lasach wraz z rozporządzeniami wykonawczymi,
87. ustawa z dnia 16 kwietnia 2004r. o ochronie przyrody wraz z rozporządzeniami wykonawczymi,
88. Starostwo Powiatowe w Gostyninie - dane własne.